



Sammanträdesprotokoll Kommunfullmäktige

Sammanträdesdatum	2024-06-24
Plats och tid	Lydiasalen, Christina Kultur kl. 13:00-18:45
Beslutande	Se sida 2
Övriga deltagare	Se sida 2
Sekreterare	Maria Öman

Protokolljustering

Följande parter justerar detta protokoll genom digital signering.

Justeringens plats och tid	Digitalt 2024-06-26 kl. 08:00
Paragrafer	§§145-184
Ordförande	Cristian Bergvall (S)
Justerande	Adrian Johansson (S)
Justerande	Lage Hortlund (SD)

Tillkännagivande

Protokollet är justerat. Justeringen tillkännages på kommunens digitala anslagstavla.

Beslutsinstans	Kommunfullmäktige
Sammanträdesdatum	2024-06-24
Publiceras	2024-06-26
Avpubliceras	2024-07-18
Protokollets förvaringsplats	Kommunledningsförvaltningen
Tillkännages av	Maria Öman



Närvarande på sammanträdet

Beslutande

Cristian Bergvall (S), ordförande

Marika Berglund (C), förste vice ordförande

Daniel Bergman (M) andre vice ordförande

Kata Nilsson (S)

Patric Lundström (S)

Claes Danell (S)

Sara Lagesen Aronsson (S)

Richard Westerberg (S)

Sven-Gösta Pettersson (S)

Agnetha Eriksson (S)

Adrian Johansson (S)

Ulf Sjödin (S)

Emmeli Persson (S)

Magnus Nyström (S)

Gerd Sävenstedt (S)

Ruth Rahkola (S)

Ella Vikström (S)

Urban Vikström (S)

Ola Edeblom (S)

Peter Eriksson (S)

Anton Li Nilsson (C)

Johannes Granström (C)

Håkan Johansson (M)

Malin Stenvall Viksten (M)

Gunilla Wallstén (M)

Ellinor Sandlund (M)

Karl-Erik Jonsson (M)

Jan-Eric Sandberg (M)

Åsa Nordmark (M)

Anders Nordin (SLP)

Helén Lindbäck (KD)

Daniel Bylund (KD)

Mats Dahlberg (MP)

Johnny Åström (SJV)

Magnus Häggblad (SD)

Lage Hortlund (SD)

Ulf Lindeberg (SD)

Anne-Christine Esberg (SD)

Marlene Källström (SD)

Brith Fäldt (V)

Mikael Borgh (V)

Annika Lahti (V)

Hans Öhlund (C) ersätter Majvor Sjölund (C)

Leif Edström (S) ersätter Marita Björkman Forsman (S)

Anders Lundqvist (S) ersätter Carola Bergman (S)

Maj-Britt Lindström (S) ersätter Louise Mörk (S)

Maria Truedsson (S) ersätter Elisabeth Lindberg (S)

Torgny Långström (C) ersätter Henrik Viklund (C)

Lars Larsson (SLP) ersätter Sara Hall (SLP)

Benny Söderberg (V) ersätter Stina Carlsson (V)

Maria Platni (V) ersätter Lars Vikström (V)

Övriga deltagare

Leif Wikman (Tf Kommunchef)

Åsa Öberg (Ekonomichef) §§145-163

Margareta Johansson (Kommunsekreterare)

Maria Öman (Kommunsekreterare)



Innehållsförteckning	sid
§ 145 Vision 2050	5
§ 146 Ajournering för utdelning av Företagarstipendier	11
§ 147 Strategisk plan 2025–2027 och årsbudget 2025	12
§ 148 Policy för styrning och ledning	20
§ 149 Policy för säkerhetsarbetet i Piteå kommunkoncern	22
§ 150 Policy för inköp	24
§ 151 Policy för ärendeprocessen	25
§ 152 Policy för Piteå kommuns bostadspolitik	27
§ 153 Arbetsordning för kommunfullmäktige - revidering	28
§ 154 Reglemente för styrelsen och nämnder - revidering	29
§ 155 Reglemente och samverkansavtal Gemensam räddningsnämnd i Piteå och Älvsbyns kommuner	30
§ 156 Vindbruksplan – Samrådsredogörelse och granskning	33
§ 157 Allmänna lokala ordningsföreskrifter	35
§ 158 Taxa för sotning och rengöring	37
§ 159 Taxa för externa tjänster, uthyrningar m.m inom Räddningstjänsten Piteå-Älvsbyn	39
§ 160 Taxa för brandskyddskontroll	41
§ 161 Taxa för tillstånd och tillsyn enligt Lag (2010:1011) om brandfarliga och explosiva varor samt taxa för tillsyn enligt Lag (2003:778) om skydd mot olyckor	43
§ 162 Taxa för tillsyn och prövning av alkohol, tobak och liknande produkter, tobaksfria nikotinprodukter samt vissa receptfria läkemedel	45
§ 163 Europeiska deklARATIONEN för jämställdhet mellan kvinnor och män på lokal och regional nivå, CEMR-deklARATIONEN	48
§ 164 Primärt samverkansavtal för regionalt yrkesvux inom Vuxenutbildningen Södra Norrbotten	51
§ 165 Undantag från kravet att avgiftsfritt tillgängliggöra särskilt värdefulla dataset	53
§ 166 Sammanträdesplan 2025	55



§ 167	Rapportering av ej verkställda beslut enligt lagen om stöd och service till vissa funktionshindrade (LSS) första kvartalet 2024	59
§ 168	Rapportering av ej verkställda beslut Socialtjänstlagen (SoL) första kvartalet 2024	60
§ 169	Pite Älv Ekonomiska Förening - medlemskap	61
§ 170	Utredning – Införande av förmedlingstjänst för inventarier	63
§ 171	Redovisning av obesvarade motioner, medborgarförslag och Piteförslag	69
§ 172	Motion (SLP) - Medborgarbudget för Alterälvens byar	70
§ 173	Motion (SLP) - Kommunal registrering av genus/biologiskt kön	73
§ 174	Motion (M) - Ändring ägardirektiv för AB PiteBo	75
§ 175	Motion (SLP) - AB PiteEnergis vinst stannar i bolaget	76
§ 176	Motion (SLP) – Djuprevision av kommunala bolag	78
§ 177	Motion (SLP) - Kommunala förmånsbilar	80
§ 178	Motion (SLP) – Vindkraftens vinster till kommunens landsbygd	81
§ 179	Interpellation (SLP) - Beredskapskyrkogårdar	84
§ 180	Avsägelse och fyllnadsväl av ledamot - Socialnämnden 2023-2026	86
§ 181	Avsägelse och fyllnadsväl av ledamot - Fastighets- och servicenämnden 2023-2026	87
§ 182	Avsägelse av ersättare - Gemensam Kost- och servicenämnd Piteå och Luleå kommuner 2023-2026	88
§ 183	Redovisning av anmälda handlingar	89
§ 184	Interpellation (V) - Inköp av varor från ockuperat palestinskt område	91



§ 145 Vision 2050

Diariernr 24KS363

Beslut

Kommunfullmäktige antar Vision 2050 till och med 2030-06-30.

Reservation

Magnus Häggblad (SD) och Lars Larsson (SLP) reserverar sig mot beslutet.

Ärendebeskrivning

Visionen, strategierna och värdegrunden är en del av Piteå kommuns styr och ledningssystem. Piteå kommuns styr- och ledningssystem utgör ramen för styrning inom Piteå kommunkoncern och ska vara vägledande för planering, genomförande, uppföljning och förbättring av kommunens samtliga verksamheter

I visionen uttrycks den långsiktiga politiska viljan och är den gemensamma målbilden för Piteå kommun. Visionen består av en kortare berättelse om livet i Piteå i framtiden samt en sammanfattande rubrik. Visionen ska uttrycka en strävan, vara medvetet ambitiös och kunna fungera som guide när det gäller strategiska val. Den ska även vara enkel att kommunicera.

Visionen ska stödjas av fyra strategiska områden som bedöms särskilt viktiga för att Piteå kommun ska kunna nå visionen. Därutöver finns det en intern strategi för organisationen, där resursområdena ekonomi och personal är viktiga för att klara både måluppfyllnad och visionens intentioner.

Piteå kommun har endast en värdegrund för hela organisationen som uttrycker kommunens grundläggande värderingar. Den är vår organisations DNA och utgör grunden i vår kultur och identitet. Alla som arbetar för Piteå kommun förväntas ställa sig bakom vår värdegrund och arbeta i dess anda, det gäller såväl beslutsfattande som uppträdande när man företräder Piteå kommun. Värdegrunden styr hur vi förhåller oss till varandra inom organisationen likväl som hur vi bemöter omvärlden i form av medborgare och andra organisationer.

Visionen och strategierna gäller för hela kommunkoncernen. Värdegrunden gäller för hela kommunorganisationen och ska utgöra grund för de kommunala bolagens värdegrunder.



Yrkanden

Helén Lindbäck (KD): bifall till Moderaternas ursprungsförslag med ändring av slogan till "Pite - en plats å älsk'", se bilaga.

Håkan Johansson (M), Jan-Eric Sandberg (M), Johnny Åström (SLP): bifall till Kommunstyrelsens förslag med följande ändringar:

1. Ersätt texten på sidan 2 "studentbostäder med havsutsikt och flexibla bostäder" med "moderna bostäder med havsutsikt och hus att växa i"
2. Ersätt meningen på sidan 2 där det står "För korta resor finns ett omfattande nät av cykelvägar" med "För korta resor finns ett omfattande nät av vägar och cykelvägar"
3. På sidan 3, ta bort ordet "självkörande kollektivtrafik med service dygnet runt".
4. Ersätt meningen på sidan 3 där det står "en central del av den gröna omställningen" med "i centrum av det moderna hållbara samhället"
5. Ersätt meningen på sidan 5 där det står "Genom effektiva och hållbara" med "Genom kostnadseffektiva och hållbara"

Mats Dahlberg (MP): i första hand, återremiss för att arbeta in mer gröna förslag dvs att göra Piteå klimatneutralt, främja biologisk mångfald och säkerställa att alla medborgare har insyn och delaktighet, har tillgång till grön energi, hållbara bostäder och moderna, miljövänliga transportlösningar, självförsörjning, aktivt förebygga och hantera psykisk ohälsa.

Brith Fäldt (V) och Anders Nordin (SLP): bifall till Mats Dahlbergs (MP) förslag om återremiss.

Mats Dahlberg (MP) : i andra hand yrkas bifall till Miljöpartiets förslag.

Anders Nordin (SLP): i andra hand bifall till Mats Dahlbergs (MP) förslag förutom tillägg om Norrbotniabanan och befolkningsmålet.

Magnus Häggblad (SD) och Lage Hortlund (SD): bifall till Moderaternas ursprungsförslag med ändring att nuvarande slogan kvarstår, "Piteå - det är hit man kommer när man kommer hem".

Patric Lundström (S), Kata Nilsson (S), Anton Li Nilsson (C), Claes Danell (S): bifall till Kommunstyrelsens förslag med ändring enligt Håkan Johanssons (M) tilläggsförslag 1.

Håkan Johansson (M), Jan-Eric Sandberg (M), Johnny Åström (SLP) återtar tilläggsförslag 2-5 till stöd för Patric Lundströms (S) förslag.



Brith Fäldth (V): Tilläggsförslag Ändra texten i strategi ”Enkelt att känna sig trygg och uppskattad” från ”förmånen att kalla sig pitebo” till ”få möjlighet att kalla sig pitebo”.

Propositionsordning

Ordföranden meddelar att han först avser att ställa proposition på yrkandet om återremiss, om Kommunfullmäktige beslutar att ärendet ska avgöras vid dagens sammanträde kommer därefter proposition ställas på övriga yrkanden och tilläggsyrkanden.

Ordföranden ställer proposition på yrkandet om återremiss och finner att Kommunfullmäktige beslutar att ärendet ska avgöras vid dagens sammanträde.

Omröstning begärs och Kommunfullmäktige godkänner följande beslutsgång:

Ja-röst, ärendet avgörs vid dagens sammanträde

Nej-röst, ärendet återremitteras enligt yrkande.

Omröstning verkställs digitalt.

Omröstningsresultat

Ja: 43

Nej: 8

Avstår: -

Frånvarande: 0

De röstande och de avlämnade rösterna framgår av till denna paragraf bifogad förteckning.

Ordföranden finner att Kommunfullmäktige beslutar att ärendet beslutas idag.

Ordförande ställer proposition på övriga yrkanden från Patric Lundström (S), Helén Lindbäck (KD), Magnus Häggblad (SD) och Mats Dahlberg (MP) och finner att Kommunfullmäktige beslutar enligt Patric Lundströms (S) förslag.



Ordförande ställer proposition på Brith Fäldts (V) tilläggsyrkande och finner att Kommunfullmäktige avslår förslaget.

Beslutsunderlag

- Vision 2050
- Kristdemokraterna, remissförslag Vision 2050
- Miljöpartiet Piteå, remissförslag Vision 2050 - Tillsammans för en hållbar framtid.
- Moderaterna i Piteå, remissförslag Vision 2050
- Vänsterpartiet, remissförslag Vision 2050
- Samlade remissvar
- §173 KS Vision 2050
- Förslag ändringar Vision 2050, Kristdemokraterna



§ 145

Votering: Vision 2050

Diariennr 24KS363

JA: avgörs vid dagens sammanträde NEJ: återremiss enligt yrkande.

Ledamot	Ja	Nej	Avstår
Kata Nilsson (S), ledamot	X		
Patric Lundström (S), ledamot	X		
Claes Danell (S), ledamot	X		
Sara Lagesen Aronsson (S), ledamot	X		
Richard Westerberg (S), ledamot	X		
Sven-Gösta Pettersson (S), ledamot	X		
Agnetha Eriksson (S), ledamot	X		
Adrian Johansson (S), ledamot	X		
Ulf Sjödin (S), ledamot	X		
Emmeli Persson (S), ledamot	X		
Magnus Nyström (S), ledamot	X		
Ruth Rahkola (S), ledamot	X		
Ella Vikström (S), ledamot	X		
Urban Vikström (S), ledamot	X		
Ola Edeblom (S), ledamot	X		
Peter Eriksson (S), ledamot	X		
Anton Li Nilsson (C), ledamot	X		
Johannes Granström (C), ledamot	X		
Håkan Johansson (M), ledamot	X		
Malin Stenvall Viksten (M), ledamot	X		
Gunilla Wallstén (M), ledamot	X		
Ellinor Sandlund (M), ledamot	X		
Karl-Erik Jonsson (M), ledamot	X		
Jan-Eric Sandberg (M), ledamot	X		
Åsa Nordmark (M), ledamot	X		
Anders Nordin (SLP), ledamot		X	
Helén Lindbäck (KD), ledamot	X		
Daniel Bylund (KD), ledamot	X		
Mats Dahlberg (MP), ledamot		X	
Johnny Åström (SJV), ledamot	X		
Magnus Häggblad (SD), ledamot	X		
Lage Hortlund (SD), ledamot	X		
Ulf Lindeberg (SD), ledamot	X		
Anne-Christine Esberg (SD), ledamot	X		
Marlene Källström (SD), ledamot	X		
Brith Fäldt (V), ledamot		X	
Mikael Borgh (V), ledamot		X	
Annika Lahti (V), ledamot		X	



Gerd Sävenstedt (S), ledamot	X		
Hans Öhlund (C), ledamot	X		
Leif Edström (S), ledamot	X		
Anders Lundqvist (S), ledamot	X		
Maj-Britt Lindström (S), ledamot	X		
Maria Truedsson (S), ledamot	X		
Torgny Långström (C), ledamot	X		
Lars Larsson (SLP), ledamot		X	
Benny Söderberg (V), ledamot		X	
Maria Platni (V), ledamot		X	
Cristian Bergvall (S), ordförande	X		
Marika Berglund (C), vice ordförande	X		
Daniel Bergman (M), 2:e vice ordförande	X		
Resultat	43	8	0



§ 146 Ajournering för utdelning av Företagarstipendier

Diariernr 23KS66

Ärendebeskrivning

Kl 15:00-15:40 ajourneras sammanträdet för utdelning av Piteå företagarestipendium 2024. Piteå företagarestipendium delas ut årligen i syfte att stimulera gymnasieelever till företagstänkande och entreprenörskap. Sökande kan vara elev eller elevgrupp vid kommunens gymnasieskola.

Stipendiekommittén har utsett följande vinnare:

Första pris: MediVibe

Ett medicinskt halsband som påminner dig om att ta din medicin. Detta är en innovativ och trygg ide som förenklar vardagen med dagens moderna verktyg och som påminner dig när du som mest behöver det. En uppfinningsrik produkt som vi tror har goda framtidsutsikter och uppfyller även FN:s globala mål om god hälsa och välbefinnande.

Andra pris: SnowVajer

En produkt med säkerhet i fokus och som kan nå nya höjder. En välformulerad och bearbetad ansökan som har stora chanser att gå vidare till att ta fram en prototyp.

Tredje pris: Info Tag

En hälsodeklaration i ny variant som i händelse av kris kan hjälpa omgivningen att förstå dina behov. En tryggare tillvaro för alla som också är runt omkring i fall olyckan är framme.



§ 147 Strategisk plan 2025–2027 och årsbudget 2025

Diariernr 24KS60

Beslut

Kommunfullmäktige fastställer Strategisk plan för åren 2025–2027 och årsbudget för år 2025 enligt nedan.

Kommunfullmäktige utökar nämndernas/styrelsens ramar med 117,5 mkr år 2025, 121,5 mkr år 2026 och 123,2 år 2027 respektive engångsanslag 20,9 mkr år 2025; 18,1 mkr år 2026 och -14,4 mkr år 2027.

Kommunfullmäktige avsätter i driftbudgeten 155 mkr i en central pott till kommunstyrelsens förfogande. Potten innehåller bland annat anslag till löneökningar för år 2024 och 2025. Kommunfullmäktige uppdrar åt kommunstyrelsen att fördela medel till nämnder/styrelse för löneökningar då lokala avtal är klara.

Kommunfullmäktige avsätter i driftbudgeten 39 mkr år 2025; 62 mkr år 2026 och 85 mkr år 2027 i central pott för kapitalkostnader till kommunstyrelsens förfogande. Kommunfullmäktige uppdrar åt kommunstyrelsen att fördela medel till nämnder/styrelse för kapitalkostnader som uppstår under 2025 till följd av investeringar.

Kommunfullmäktige beslutar om taxe-/avgiftshöjningar tas i särskilt beslut av Kommunfullmäktige.

Kommunfullmäktige fastställa vision, strategier/mål som stöd för bedömning av God ekonomisk hushållning i Piteå kommun för år 2025 enligt separat beslut. Utvecklingsprogram för 2025 fastställs av Kommunfullmäktige i december 2024.

Kommunfullmäktige återkallar uppdrag om Bokslut för 2025 och framåt.

Kommunfullmäktige ger Kommunstyrelsen i uppdrag att tillsammans med Fastighets- och servicenämnden utreda och återkomma med förslag på principer för beslut om leasing alternativt ägande av moduler.

Kommunfullmäktige fastställer kommunens skattesats för år 2025 till 22:25 kronor (oförändrad).

Kommunfullmäktige uppdrar åt nämnder/styrelse att, utifrån mål och uppdrag,



fastställa internbudget för år 2025 inom ramen för anvisade medel (driftbudget och investeringsbudget) i samråd med Kommunstyrelsen/Ekonomiavdelningen.

Kommunfullmäktige delegerar till respektive nämnd/styrelse att, upp till fastställd beloppsgräns, löpande under året omvandla drift- till investeringsmedel under förutsättning att nämnden efter omfördelning klarar en budget i balans. Rapportering om omfördelning görs i samband med årsredovisningen.

Kommunfullmäktige fastställer 2025 års investeringsram om 400,3 mkr.

Kommunfullmäktige beslutar att Kommunstyrelsen under planperioden får omsätta och ta upp nya lån för investeringar så den samlade lånevolymen exklusive kontokrediter uppgår till maximal 1 070 mkr.

Reservation

Malin Stenvall Viksten (M), Johnny Åström (SJV), Jan-Eric Sandberg (M), Gunilla Wallstén (M), Åsa Nordmark (M), Lars Larsson (SLP), Anders Nordin (SLP), Ellinor Sandlund (M), Helén Lindbäck (KD), Daniel Bergman (M), Magnus Häggblad (SD), Karl-Erik Jonsson (M), Daniel Bergman (M), Karl-Erik Jonsson (M), Lage Hortlund (SD), Håkan Johansson (M) reserverar sig mot beslutet.

Anteckning

Brith Fäldt (V) och Mats Dahlberg (MP) meddelar att de inte deltar i beslutet.

Ärendebeskrivning

Kommunstyrelsen lägger fram förslag till Strategisk plan 2025–2027 och årsbudget 2025.

Förslaget har arbetats fram med utgångspunkt från de Riktlinjer för budgetarbetet som fastställts av Kommunfullmäktige i mars 2024. Riktlinjerna för budgetarbetet år 2025 har utgått från beslutade budgetramar och budgeterade resultat i Verksamhetsplan 2024–2026.

Inflationen i flertalet av världens ekonomier har dämpats under 2024 och stabiliseras nära inflationsmålen, vilket kan möjliggöra för centralbanker att påbörja sänkning av styrräntorna. Sänkta styrräntor gynnar den globala efterfrågan, men stimulansen blir låg i jämförelse med föregående års åtstramning. De högre prisnivåerna ligger kvar och det tar tid innan räntesänkningarna ger full effekt. Den försämrade konjunkturen



inleddes i och med inflationschocken 2022–2023 och påverkar allt mer arbetsmarknaderna världen över.

BNP-tillväxten i Sverige dämpades mer än omvärlden under åren 2022 och 2023, mycket beroende på högre räntekänslighet. Riksbanken har nu sänkt styrräntan till 3,75 % och fler sänkningar är att vänta. Svensk ekonomi har legat före andra länder i nedgångsfasen och det är därför troligt med en tidigare uppgång, men det kommer dröja till 2025 innan tillväxten tar fart. I slutet av planperioden antas konjunkturell balans vara uppnådd. Arbetsmarknaden försvagas än en tid och konsumtionen kommer därav vara dämpad ett tag till men bedöms förbättras något under hösten.

Befolkningsutvecklingen i riket har bromsat in, vilket över tid kommer att ge arbetskraftsbrist inom alla sektorer. Befolkningsstrukturen förändras framöver, där antalet personer 80+ år ökar med nära 50 procent samtidigt som personer i arbetsför ålder ökar med knappt 5 procent. Under kommande år kommer sysselsättningsökningen inte att räcka till för att täcka de ökade personalbehoven som finns inom offentlig och privat sektor. Den gröna industriella omställningen i norra Sverige har många positiva effekter men också utmaningar i form av bl a ökad arbetskraftsbrist inom både näringsliv och inom offentlig sektor.

För andra året i rad påverkas kommunsektorn av urholkade reala skatteintäkter. I år beräknas skatteunderlaget öka betydligt långsammare än normalt samtidigt som sektorn fortsatt påverkas av kraftiga kostnadsökningar främst för pensionskostnader. År 2024 visar det lägsta budgeterade resultatet i kommunerna på 20 år, där var fjärde kommun budgeterar med underskott. Även om resultaten i sektorn kommer att stärkas från och med 2025 ökar låneskulden på grund av stora investeringsbehov. En klart lägre befolkningstillväxt, där antalet barn och unga minskar rejält, kommer också att sätta sin prägel på sektorn kommande år.

Riktlinjerna för Budget 2025 och Strategisk plan 2025–2027 anger att Piteå kommuns resultat ska uppgå till minst 0,0 % av skatteintäkter och generella statsbidrag år 2025. För planperioden ska resultatet därefter stärkas till 1,0 % år 2026; 2,0 % år 2027 och från 2028 och framåt uppgå till minst 3 % av skatter och generella statsbidrag. Långsiktigt starka resultatnivåer är avgörande för att klara möta de omfattande investeringsbehov kommunen står inför de kommande tio åren avseende större etableringar, den gröna omställningen och välfärds- och samhällsutvecklingen. En betydande egenfinansieringsgrad av investeringar är nödvändig över tid, vilket



förutsätter stabila och relativt stora årliga positiva resultat. I Kommunstyrelsens förslag till Budget 2025 och Strategisk plan 2025–2027 så uppnås resultatmålet för hela perioden. Investeringsbudget för 2025 och plan för 2026 överstiger över angivet investeringsutrymme i Riktlinjerna till Budget och Strategisk plan. En hög investeringsnivå innebär ökad belastning på kommunens likviditet och resultat.

Kommunstyrelsens förslag till Strategisk plan 2025–2027 baseras på följande förutsättningar:

Sveriges Kommuners och Regioners (SKR) prognos i april 2024 för skatteunderlaget inklusive inkomstutjämnings utveckling under den kommande planperioden indikerar en ökning i jämförelse med den prognos som låg till grund för Verksamhetsplan (VEP) 2024–2026. Preliminär beräkning är gjord för kostnadsutjämnning samt LSS-utjämnning och båda utjämningsområdena minskar i jämförelse med VEP 2024–2026.

Skatteintäkter/generella statsbidrag ökar med netto 66 mkr för år 2025 mot tidigare beräkning i VEP 2024–2026.

- Skatteunderlaget är uppräknat enligt SKR uppräkningsfaktor med 4,8 % för år 2025; 4,1 % för år 2026 samt 4,0 % för år 2027.
- Preliminär kostnadsutjämnning för år 2025 minskar med 12,6 mkr.
- Preliminär LSS-utjämnning för år 2025 ger en minskning med 1,9 mkr.

Anslag för löneökningar, prisökningar och kapitalkostnader avsätts och ingår i central pott till kommunstyrelsens förfogande 2025–2027.

Förslagen till mål och nyckeltal på kommunövergripande och nämnds nivå som fastställer vad som bedöms vara God ekonomisk hushållning i Piteå kommun för år 2025 återfinns i budgetdokumentet.

I nämndernas budgetförslag finns taxorna redovisade. Flertalet av taxorna indexregleras årligen.

Det finns en gränsdragningsproblematik mellan drift och investering som också till vissa delar krockar med väl fungerande ekonomistyrningsprocesser på förvaltningarna. Därför föreslås att nämnder/styrelse får i delegation att upp till och med ett maxbelopp fördela om från drift till investeringsanslag löpande under året under förutsättning att nämnden efter omfördelning klarar en budget i balans. Rapportering om omfördelning görs en gång per år i samband med årsredovisningen.



Samråd och diskussioner har skett med berörda förvaltningar.

Budgetförslaget presenteras för den centrala samverkansgruppen den 11 juni 2024.

Yrkanden

Anton Li Nilsson (C), Claes Danell (S), Patric Lundström (S) och Kata Nilsson (S): bifall till Kommunstyrelsens förslag.

Helén Lindbäck (KD), Håkan Johansson (M), Magnus Häggblad (SD), Johnny Åström (SJV) och Karl-Erik Jonsson (M): bifall till oppositionspartiernas (M, SD, KD, SJV och SLP) förslag.

Propositionsordning

Ordföranden ställer proposition på de två förslagen och finner att Kommunfullmäktige beslutar enligt Kommunstyrelsens förslag.

Omröstning begärs och Kommunfullmäktige godkänner följande beslutsgång:

Ja-röst, bifall till Kommunstyrelsens förslag.

Nej-röst, bifall till oppositionspartiernas (M, SD, KD, SJV och SLP) förslag.

Omröstning verkställs digitalt.

Omröstningsresultat

Ja: 27

Nej: 18

Avstår: 6

Frånvarande:

De röstande och de avlämnade rösterna framgår av till denna paragraf bifogad förteckning.

Ordföranden finner att Kommunfullmäktige beslutar enligt Kommunstyrelsens förslag.



Beslutsunderlag

- Strategisk plan 2025-2027
- Budget 2024 och plan 2025-2026 oppositionspartierna M, SD, KD, SJV och SLP
- §175 KS Strategisk plan 2025–2027 och årsbudget 2025



§ 147

Votering: Strategisk plan 2025–2027 och årsbudget 2025

Diariennr 24KS60

JA: bifall till Kommunstyrelsens förslag.**NEJ: bifall till oppositionspartiernas (M, SD, KD, SJV och SLP) förslag**

Ledamot	Ja	Nej	Avstår
Kata Nilsson (S), ledamot	X		
Patric Lundström (S), ledamot	X		
Claes Danell (S), ledamot	X		
Sara Lagesen Aronsson (S), ledamot	X		
Richard Westerberg (S), ledamot	X		
Sven-Gösta Pettersson (S), ledamot	X		
Agnetha Eriksson (S), ledamot	X		
Adrian Johansson (S), ledamot	X		
Ulf Sjödin (S), ledamot	X		
Emmeli Persson (S), ledamot	X		
Magnus Nyström (S), ledamot	X		
Ruth Rahkola (S), ledamot	X		
Ella Vikström (S), ledamot	X		
Urban Vikström (S), ledamot	X		
Ola Edeblom (S), ledamot	X		
Peter Eriksson (S), ledamot	X		
Anton Li Nilsson (C), ledamot	X		
Johannes Granström (C), ledamot	X		
Håkan Johansson (M), ledamot		X	
Malin Stenvall Viksten (M), ledamot		X	
Gunilla Wallstén (M), ledamot		X	
Ellinor Sandlund (M), ledamot		X	
Karl-Erik Jonsson (M), ledamot		X	
Jan-Eric Sandberg (M), ledamot		X	
Åsa Nordmark (M), ledamot		X	
Anders Nordin (SLP), ledamot		X	
Helén Lindbäck (KD), ledamot		X	
Daniel Bylund (KD), ledamot		X	
Mats Dahlberg (MP), ledamot			X
Johnny Åström (SJV), ledamot		X	
Magnus Häggblad (SD), ledamot		X	
Lage Hortlund (SD), ledamot		X	
Ulf Lindeberg (SD), ledamot		X	
Anne-Christine Esberg (SD), ledamot		X	
Marlene Källström (SD), ledamot		X	



Brith Fäldt (V), ledamot			X
Mikael Borgh (V), ledamot			X
Annika Lahti (V), ledamot			X
Gerd Sävenstedt (S), ledamot	X		
Hans Öhlund (C), ledamot	X		
Leif Edström (S), ledamot	X		
Anders Lundqvist (S), ledamot	X		
Maj-Britt Lindström (S), ledamot	X		
Maria Truedsson (S), ledamot	X		
Torgny Långström (C), ledamot	X		
Lars Larsson (SLP), ledamot		X	
Benny Söderberg (V), ledamot			X
Maria Platni (V), ledamot			X
Cristian Bergvall (S), ordförande	X		
Marika Berglund (C), vice ordförande	X		
Daniel Bergman (M), 2:e vice ordförande		X	
Resultat	27	18	6



§ 148 Policy för styrning och ledning

Diariernr 24KS428

Beslut

Kommunfullmäktige antar Piteå kommuns styr- och ledningssystem till och med 2028-06-30.

Ärendebeskrivning

Piteå kommun antog i mars 2023 för första gången ett samlat dokument som beskrev hur ledning och styrning i kommunen ska gå till. Under 2023 och 2024 har ett stort arbete genomförts med att ta fram ett nytt styr och ledningssystem samt vision för Piteå kommun.

Piteå kommuns styr- och ledningssystem utgör ramen för styrning inom Piteå kommunkoncern och ska vara vägledande för planering, genomförande, uppföljning och förbättring av kommunens samtliga verksamheter.

Utgångspunkten är verksamheternas grunduppdrag som formuleras utifrån verksamheternas huvuduppgifter, reglemente, lagar, regler, målgrupper och andra väsentliga förutsättningar samt den kommunala styrningen i form av vision, strategisk plan och styrande dokument.

Syftet med styrning och ledningsmodellen är att säkerställa att politiska mål uppfylls och grunduppdrag genomförs oavsett verksamhet och oavsett om verksamheten bedrivs i förvaltningsform eller i bolagsform. Detta genom att skapa en gemensam struktur för arbetet med planering, genomförande och utveckling av verksamheten.

Målet med policyn är att Styrning och ledning i Piteå kommun ska:

- skapa en tydlig styr- och ledningsstruktur där den politiska viljan får genomslag
- fokusera på verksamheternas grunduppdrag
- skapa en tydlig och gemensam målbild
- bidra till helhetssyn och samverkan
- underlätta kommunikation inom och mellan alla led i kommunen
- utgöra en gemensam plattform som systematiskt och fortlöpande säkrar och utvecklar kvaliteten i verksamheterna
- vara ett stöd för att planera, leda, kontrollera, följa upp, utvärdera, analysera och förbättra verksamheten
- skapa tillit
- bidra till god ekonomisk hushållning



Vision 2050 som beslutas parallellt med policyn för styrning och ledning anger den långsiktiga politiska viljan.

Eftersom dokumentet har omarbetats från grunden har inte ändringar från tidigare styrdokument markerats specifikt. Bilderna i dokumentet kommer att få ny utformning i den slutliga versionen.

Yrkanden

Anton Li Nilsson (C): bifall till Kommunstyrelsens förslag.

Propositionsordning

Ordföranden ställer proposition och finner att det endast föreligger ett förslag vilket blir Kommunfullmäktiges beslut.

Beslutsunderlag

- Piteå kommuns styr- och ledningssystem



§ 149 Policy för säkerhetsarbetet i Piteå kommunkoncern

Diariennr 23KS561

Beslut

Kommunfullmäktige antar reviderad Policy för säkerhetsarbetet i Piteå kommunkoncern till och med 2028-06-30.

Ärendebeskrivning

Kommunkoncernens policydokument för säkerhetsarbetet fastställdes senast 2017, före covid-19, det försämrade säkerhetsläget, Rysslands krig mot Ukraina och attacken mot Israel. Policyn har därför helt omarbetats och den föreslagna revideringen tar ett samlat grepp genom att sex målområden fastställs med tydligt ansvar för samordning och genomförande. Målområdena är utformade med den nationella säkerhetsstrategin och regeringens inriktning för arbetet med krisberedskap och civilt försvar som utgångspunkter. Policy för säkerhetsarbetet i Piteå kommunkoncern utgör grund för kommunkoncernens plan för säkerhetsarbetet i vilken de sex målområdena beskrivs mer utförligt.

Underlag för policyarbetet är, förutom de som tidigare nämnts, bland annat:

Anvisning för tillämpningen av Policy för styrande dokument

Lagen om skydd mot olyckor (2003:778)

Lag om extraordinära händelser (2006:544)

Lag om totalförsvar och höjd beredskap (1992:1403)

Brottsbalken (1962:700)

Patientsäkerhetslag (2010:659)

Lag om informationssäkerhet för samhällsviktiga och digitala tjänster (2018:1174)

Den föreslagna omarbetningen av policyn leder till ett samlat grepp om säkerhetsarbetet och tydliggör de behov och krav som ställs från regeringen. Detta gäller särskilt kommunens planering för civilt försvar. Ändringarna bedöms inte medföra några förändrade ekonomiska konsekvenser. Kommunfullmäktige föreslås anta den reviderade policyn.

Yrkanden

Patric Lundström (S): bifall till Kommunstyrelsens beslut.



Propositionsordning

Ordföranden ställer proposition och finner att det endast föreligger ett förslag vilket blir Kommunfullmäktiges beslut.

Beslutsunderlag

- Policy för säkerhetsarbetet i Piteå kommunkoncern
- Nu gällande Policy för säkerhetsarbetet i Piteå kommunkoncern



§ 150 Policy för inköp

Diariernr 24KS388

Beslut

Kommunfullmäktige antar reviderad Policy för inköp, att gälla till och med 2025-06-30.

Kommunfullmäktige ger Kommunstyrelsen i uppdrag att se över så att vikten av lokalproducerat och lokala tillhandahållare av varor och tjänster beaktas i den kommande revideringen utifrån ett säkerhets – och beredskapsperspektiv.

Anteckning

Mats Dahlberg (MP) meddelar att han avstår från att delta i beslutet.

Ärendebeskrivning

Nu gällande policy är giltig till och med 2024-06-30 och policy för inköp revideras vart fjärde år eller oftare om behov uppstår. Revideringen består främst av att förtydliga hållbarhet, lyfta fram säkerhet och beredskap samt etik i upphandling. Även att förtydliga att det E-handelssystem och processer som tagits fram i projektet ”handla rätt” ska användas av samtliga verksamheter.

Yrkanden

Anton Li Nilsson (C): bifall till Kommunstyrelsens förslag med tillägg att Kommunstyrelsen får i uppdrag att se över så att vikten av lokalproducerat och lokala tillhandahållare av varor och tjänster beaktas i den kommande revideringen utifrån ett säkerhets – och beredskapsperspektiv.

Propositionsordning

Ordföranden ställer proposition och finner att det endast föreligger ett förslag vilket blir Kommunfullmäktiges beslut.

Beslutsunderlag

- Policy för inköp



§ 151 Policy för ärendeprocessen

Diariernr 24KS456

Beslut

Kommunfullmäktige antar reviderade Riktlinjer för ärendeprocessen till och med 2028-06-30.

Kommunfullmäktige överlämnar till Kommunstyrelsen att besluta om Riktlinjer för ärendeprocessen.

Reservation

Magnus Häggblad (SD), Annika Lahti (V), Anders Nordin (SLP), Daniel Bergman (M), Lage Hortlund (SD), Ellinor Sandlund (M), Mats Dahlberg (MP), Helén Lindbäck (KD), Anne-Christine Esberg (SD), Jan-Eric Sandberg (M), Mikael Borgh (V), Ulf Lindeberg (SD), Johnny Åström (SJV), Daniel Bylund (KD) och Åsa Nordmark (M) reserverar sig mot beslutet.

Ärendebeskrivning

Policy för ärendeprocessen har reviderats utifrån språkliga revideringar och anpassningar som även framgår i kommunens Anvisning för ärendeprocessen.

Dessutom omvärderas policyn till en riktlinje vilket bättre motsvarar innehållet i det styrande dokumentet. Kommunstyrelsen föreslås framöver vara beslutsinstans för framtida revideringar. Giltighetstiden för dokumentet förlängs till och med 2028-06-30.

Yrkanden

Patric Lundström (S): bifall till Kommunstyrelsens förslag.

Lage Hortlund (SD) och Mats Dahlberg (MP): bifall till förslaget med ändring att Kommunfullmäktige inte överlämnar till Kommunstyrelsen att besluta om Riktlinjer för ärendeprocessen.

Propositionsordning

Ordföranden ställer proposition på de två förslagen och finner att Kommunfullmäktige beslutar enligt Kommunstyrelsens förslag.



Beslutsunderlag

- Riktlinjer för ärendeprocessen



§ 152 Policy för Piteå kommuns bostadspolitik

Diariernr 24KS318

Beslut

Kommunfullmäktige upphäver Policy för Piteå kommuns bostadspolitik.

Ärendebeskrivning

Policy för Piteå kommuns bostadspolitik antogs av Kommunfullmäktige 2006-05-22.

Den har sedan dess ersatts med Plan för bostadsförsörjning, antagen av Kommunfullmäktige 2023-10-30 § 245. Policyn föreslås därför upphävas.

Yrkanden

Patric Lundström (S): bifall till Kommunstyrelsens förslag.

Propositionsordning

Ordföranden ställer proposition och finner att det endast föreligger ett förslag vilket blir Kommunfullmäktiges beslut.

Beslutsunderlag

- Policy för Piteå kommuns bostadspolitik



§ 153 Arbetsordning för kommunfullmäktige - revidering

Diariernr 23KS714

Beslut

Kommunfullmäktige antar reviderad Arbetsordning för Kommunfullmäktige till och med 2028-06-30.

Ärendebeskrivning

Av 5 kap 71 § kommunallagen (2017:725) framgår att fullmäktige ska anta en arbetsordning av vilken det ska framgå vad som i övrigt ska gälla för fullmäktiges sammanträden och handläggning av ärenden. I 5 kap 72 § kommunallagen anges ett antal punkter med innehåll som är obligatoriskt för fullmäktige att besluta om i arbetsordningen.

Kommunfullmäktige i Piteå kommun fastställde reviderad arbetsordning senast den 12 december 2022. Därefter har uppdragats behov av att klargöra vad som gäller om den som ställt en interpellation eller en enkel fråga inte är närvarande vid det sammanträde då interpellationen/frågan är planerad att besvaras.

I övrigt inga ändringar.

Yrkanden

Patric Lundström (S): bifall till Kommunstyrelsens förslag.

Propositionsordning

Ordföranden ställer proposition och finner att det endast föreligger ett förslag vilket blir Kommunfullmäktiges beslut.

Beslutsunderlag

- Arbetsordning för Kommunfullmäktige



§ 154 Reglemente för styrelsen och nämnder - revidering

Diariernr 24KS266

Beslut

Kommunfullmäktige antar reviderat Reglemente för styrelsen och nämnder till och med 2028-06-30.

Ärendebeskrivning

I Reglementet för styrelsen och nämnder fastställer kommunfullmäktige nämndernas verksamhetsområden och inbördes förhållande. Reglementet för styrelsen och nämnder revideras löpande utifrån förändringar i lagstiftning och övriga förhållanden.

Förslaget till revidering omfattar:

- * Uppdaterad paragrafhänvisning i reglementet under Gemensamma bestämmelser, avseende Personalfrågor.
- * Sedan tidigare anges att kommunstyrelsen svarar för att tillvarata kommunens intressen vid bolags- och föreningsstämmor och andra likartade sammanträden i de bolag som bolagen helt eller delvis äger eller annars har intresse i. Tillägg – kommunstyrelsen ansvarar även för att tillvarata kommunens intressen de övriga organisationer som kommunen har intresse i.
- * Tillägg Kommunstyrelsen: Styrelsen har ett övergripande ansvar för att utveckla och koordinera kommunens samverkan med andra kommuner och externa parter
- * Tillägg Kultur- och fritidsnämnden: Ansvar för att förvalta kommunens föreningsregister

Yrkanden

Patric Lundström (S): bifall till Kommunstyrelsens förslag.

Propositionsordning

Ordföranden ställer proposition och finner att det endast föreligger ett förslag vilket blir Kommunfullmäktiges beslut.

Beslutsunderlag

- Reglemente för styrelsen och nämnder



§ 155 Reglemente och samverkansavtal Gemensam räddningsnämnd i Piteå och Älvsbyns kommuner

Diariernr 24KS433

Beslut

Kommunfullmäktige i Piteå kommun antar reviderat Reglemente för Gemensam räddningsnämnd i Piteå och Älvsbyns kommuner, att gälla från och med 1 juli 2024 till och med 31 december 2026.

Kommunfullmäktige i Piteå kommun antar reviderat Samverkansavtal för Gemensam räddningsnämnd i Piteå och Älvsbyns kommuner, att gälla från och med 1 juli 2024 till och med 31 december 2026.

Kommunfullmäktige i Piteå kommun beslutar om verksamhetsövergång från Gemensam räddningsnämnd i Piteå och Älvsbyns kommuner till kommunstyrelsen i Älvsbyns kommun, för stödfunktion till medlemskommunerna i frågor gällande kommunernas uppgifter enligt Lagen (2006:544) om kommuners och landstings åtgärder inför och vid extraordinära händelser i fredstid och höjd beredskap.

Ärendebeskrivning

Enligt reglemente för Gemensam räddningsnämnd i Piteå och Älvsbyns kommuner ansvarar nämnden bland annat för att inom sitt kompetensområde stödja andra nämnder i kommunerna i deras arbeten med frågor rörande Lagen (2006:544) om kommuners och landstings åtgärder inför och vid extraordinära händelser i fredstid och höjd beredskap. Medlemskommunernas ansvar enligt lagen har dock legat kvar på respektive kommun och den gemensamma nämndens arbete inom detta område har främst avsett stöd och samordning.

Två säkerhetssamordnare har sedan skapandet av den gemensamma räddningsnämnden varit anställda av Piteå kommun i Räddningstjänsten Piteå-Älvsbyns organisation. Dessa har primärt arbetat med nämndens uppgift att stödja medlemskommunerna i deras arbeten med frågor rörande Lag (2006:544) om kommuners och regioners åtgärder inför och vid extraordinära händelser i fredstid och höjd beredskap. Den ena har primärt arbetat med dessa frågor kopplat till Piteå kommun och den andre till Älvsbyns kommun.

Med anledning av det förändrade säkerhetsläget i omvärlden och ett behov av uppbyggnad av det civila försvaret i respektive kommun ser kommunledning i båda



kommuner, räddningstjänsten Piteå-Älvsbyn samt berörda individer att en mer logisk placering av dessa tjänster är på mer övergripande position inom respektive kommun. Med anledning av detta har säkerhetssamordnare för Piteå sedan 1 juli 2023 en anställning vid kommunstyrelsen. Kommunstyrelsen i Piteå kommun har enligt Piteå kommuns reglemente för styrelsen och nämnder det övergripande ansvaret för dessa frågor. Kommunstyrelsen i Älvsbyn har det övergripande ansvaret för dessa frågor i Älvsbyns kommun.

En likvärdig flytt av anställning för säkerhetssamordnare för Älvsbyn förespråkas av kommunledning i båda kommuner, räddningstjänsten Piteå-Älvsbyn samt berörd individ. Då en sådan flytt innebär en anställning i Älvsbyns kommun med likvärdiga uppgifter ses detta som en verksamhetsövergång vilket kräver ett beslut i Piteå samt Älvsbyns kommunfullmäktige. Verksamhetsövergång är planerad till 1 juli 2024 och planerad placering efter verksamhetsövergång är under kommunchefen i Älvsbyn.

Gemensam räddningsnämnd förespråkar flytt av säkerhetssamordnare till Älvsbyns kommun och har i Strategisk plan 2025-2027 tagits hänsyn till flytt av båda säkerhetssamordnarna kopplat till budget 2025.

Ovan nämnda förändringar medför ett behov av att revidera samverkansavtal samt reglemente för den gemensamma räddningsnämnden då vissa uppgifter inte längre förväntas hanteras av räddningsnämnden. Uppgifter kopplat till Lag (2006:544) om kommuners och regioners åtgärder inför och vid extraordinära händelser i fredstid och höjd beredskap har strukits.

Verksamheten har utifrån sitt uppdrag enligt Lag (2003:778) om skydd mot olyckor fortsättningsvis en roll i arbetet att förhindra samt hantera extraordinära händelser samt utgör en del av det civila försvaret och kommer därför även fortsättningsvis bidra till detta arbete i respektive kommun även efter förändringarna som presenterats ovan.

Delegationsbeslut Gemensam räddningsnämnd Piteå och Älvsbyns kommuner 2024-05-20.

Gemensam räddningsnämnd Piteå och Älvsbyns kommuner föreslår att Kommunfullmäktige i Piteå och Älvsbyns kommuner antar reviderat Reglemente för gemensam räddningsnämnd i Piteå och Älvsbyns kommuner, att gälla från och med 1



juli 2024 till och med 31 december 2026.

Gemensam räddningsnämnd Piteå och Älvsbyns kommuner föreslår att Kommunfullmäktige i Piteå och Älvsbyns kommuner antar reviderat Samverkansavtal för gemensam räddningsnämnd i Piteå och Älvsbyns kommuner, att gälla från och med 1 juli 2024 till och med 31 december 2026.

Gemensam räddningsnämnd i Piteå och Älvsbyns kommuner föreslår att Kommunfullmäktige i Piteå och Älvsbyns kommuner beslutar om verksamhetsövergång från Gemensam räddningsnämnd i Piteå och Älvsbyns kommuner till kommunstyrelsen i Älvsbyns kommun, för stödfunktion till medlemskommunerna i frågor gällande kommunernas uppgifter enligt Lagen (2006:544) om kommuners och landstings åtgärder inför och vid extraordinära händelser i fredstid och höjd beredskap.

Yrkanden

Kata Nilsson (S): bifall till Kommunstyrelsens förslag.

Propositionsordning

Ordföranden ställer proposition och finner att det endast föreligger ett förslag vilket blir Kommunfullmäktiges beslut.

Beslutsunderlag

- Reglemente Gemensam räddningsnämnd i Piteå och Älvsbyns kommuner
- Samverkansavtal gemensam räddningsnämnd



§ 156 Vindbruksplan – Samrådsredogörelse och granskning

Diariens 24KS450

Beslut

Kommunfullmäktige beslutar att inte behandla ärendet vid dagens sammanträde.

Ärendebeskrivning

Piteå kommun har påbörjat arbetet med Vindbruksplan, ett tematiskt tillägg till Översiktsplanen. Vindbruksplanen från 2014, KF beslut 2014-03-17 § 56 har reviderats för att svara upp till kommunens behov att hänvisa till lämpliga områden för eventuella tillkommande moderna och höga vindkraftverk.

Syftet med Vindbruksplanen är att bidra till en hållbar och långsiktig mark- och vattenanvändning i kommunen samt redovisa var vindkraft lämpligen lokaliseras baserat på de kunskaper som kommunen erhållit under en längre period sedan omfattande etableringar av vindkraft genomförts.

Dialoger har genomförts under hösten och vintern 2021 för att nå medborgare och aktörer. Under perioden 2021-10-12 – 2021-12-22, har samråd skett enligt plan- och bygglagen (PBL) i syfte att ge medborgare, föreningar och olika parter möjlighet att yttra sig om planförslaget. Inkomna yttranden har besvarats, beaktats och inarbetats. Planhandlingen har reviderats och föreslås ställas ut för granskning enligt Plan- och bygglagen, PBL.

Yrkanden

Cristian Bergvall (S) meddelar att ärendet om Vindbruksplan – Samrådsredogörelse och granskning, inte ska behandlas vid dagens sammanträde. Nytt ärende återkommer till Kommunfullmäktige efter granskningsomgång och sammanställning till samrådsredogörelse.

Propositionsordning

Ordföranden ställer proposition och finner att det endast föreligger ett förslag vilket blir Kommunfullmäktiges beslut.

Beslutsunderlag

- Vindbruksplan
- Miljökonsekvensbeskrivning Vindbruksplan



- Planeringsförutsättningar Vindbruksplan
- Vindbruksplan - samrådsredogörelse



§ 157 Allmänna lokala ordningsföreskrifter

Diariernr 24KS448

Beslut

Kommunfullmäktige beslutar att förlänga giltighetstiden för Allmänna ordningsföreskrifter till och med 2025-06-30.

Kommunfullmäktige ger Samhällsbyggnadsnämnden i uppdrag att vid kommande revidering särskilt se över §12a och §12b i syfte att förenkla ansökningsförfarandet och regelverket. Detta för att Piteå kommun ska agera som möjliggörare och tillskapa mer torghandel.

Ärendebeskrivning

Allmänna ordningsföreskrifter har beslutats med stöd av ordningslagen (1993:1617) och förordningen (1993:1632) med bemyndigande för kommuner och länsstyrelser att meddela lokala föreskrifter enligt ordningslagen (1993:1617). Föreskrifterna innehåller de ytterligare föreskrifter som behövs för att upprätthålla den allmänna ordningen på offentlig plats i Piteå kommun.

Giltighetstiden för Allmänna lokala ordningsföreskrifter går ut 2024-06-30.

Giltighetstiden för ordningsföreskrifterna behöver förlängas för att de ska fortsätta att gälla. Det har inte framkommit att det är nödvändigt att revidera innehållet i ordningsföreskrifterna inför förlängning av giltighetstiden.

Kommunledningsförvaltningen föreslår att kommunfullmäktige beslutar att förlänga giltighetstiden för Allmänna ordningsföreskrifter till 2028-06-30.

Yrkanden

Anton Li Nilsson (C): bifall till Kommunstyrelsens förslag med tillägg att Samhällsbyggnadsnämnden får i uppdrag att vid kommande revidering särskilt se över §12a och §12b i syfte att förenkla ansökningsförfarandet och regelverket. Detta för att Piteå kommun ska agera som möjliggörare och tillskapa mer torghandel.

Propositionsordning

Ordföranden ställer proposition och finner att det endast föreligger ett förslag vilket blir Kommunfullmäktiges beslut.



Beslutsunderlag

- Allmänna lokala ordningsföreskrifter
- §189 KS Allmänna lokala ordningsföreskrifter - förlängning



§ 158 Taxa för sotning och rengöring

Diariernr 24KS398

Beslut

Kommunfullmäktige antar reviderad Taxa för sotning och rengöring till och med 2028-06-30.

Ärendebeskrivning

Taxa för sotning och rengöring revideras årligen med av de centrala parterna Sveriges kommuner och Regioner och Sveriges Skorstensfejarmästares Riksförbund publicerat Sotningsindex. Taxan togs i GRN 2023-04-26 § 9 och dokumentet är giltigt t.o.m. 2024-06-30.

Förvaltningen ska minst varje mandatperiod genomföra en kontroll av dokumentet och därmed sedan upp för beslut i Kommunfullmäktige i Piteå och Älvsbyn innan giltighetstidens utgång.

Sotningsindex 2024 gäller från och med 2024-04-01. Det är två värden som ligger till grund för sotningsindex. Dels är det löneökning på medianlön för sotare enligt avtal mellan Sveriges Skorstensfejarmästares Riksförbund (SSR) och Svenska

Kommunalarbetareförbundet, (3,3 % från 1 april 2024). Det andra värdet är Konsumentprisindex för 12-månadersförändring i februari (4,5 % 2024).

Sotningsindexets konstruktion med kopplingen till löneökningarna gör att det kommer senare än 1 april de år det är avtalsrörelse.

Justerat sotningsindex beroende på när det infördes för 2023 och när det införs för 2024 vilket innebär att taxorna justeras med 2,93 % och gäller fr.o.m. 2024-06-01 och tillsvidare.

Kommunfullmäktige beslutade 2020-06-22 § 130 att anta taxa för sotning och rengöring samt att delegera rätten att årligen indexreglera taxa för sotning och rengöring för Piteå kommun till Gemensam räddningsnämnd Piteå - Älvsbyn.

Gemensam räddningsnämnd Piteå-Älvsbys beslut 2024-04-26 § 11

Gemensam räddningsnämnd Piteå-Älvsbyn antar föreslagen Taxa för sotning och rengöring.



Gemensam räddningsnämnd Piteå-Älvsbyn föreslår att Kommunfullmäktige i Piteå antar Taxa för sotning och rengöring.

Yrkanden

Ulf Sjödin (S): bifall till Kommunstyrelsens förslag.

Propositionsordning

Ordföranden ställer proposition och finner att det endast föreligger ett förslag vilket blir Kommunfullmäktiges beslut.

Beslutsunderlag

- Taxa för sotning och rengöring



§ 159 Taxa för externa tjänster, uthyrningar m.m inom Räddningstjänsten Piteå-Älvsbyn

Diariernr 24KS401

Beslut

Kommunfullmäktige i Piteå antar revidering av Taxa för externa tjänster, uthyrningar m.m. inom Räddningstjänsten Piteå-Älvsbyn till och med 2028-06-30.

Ärendebeskrivning

Taxa för externa tjänster, uthyrning m.m. inom Räddningstjänsten Piteå-Älvsbyn har reviderats årligen enligt Prisindex för Kommunal verksamhet (PKV) och KPI. Höjning till 2024 års taxa beslutades i GRN 2023-11-24 § 24 och dokumentet är giltigt t.o.m. 2024-06-30. En översyn av taxan har genomförts under våren 2024 med anledning av dokumentets giltighetstid. Förvaltningen ska minst varje mandatperiod genomföra en kontroll av dokumentet och därmed sedan upp för beslut i Kommunfullmäktige i Piteå och Älvsbyn innan giltighetstidens utgång.

Ett antal taxor har strukits då de ej nyttjas eller anses olämpliga, ett fåtal taxor har lagts till då behov bedöms finnas och ett antal texter har lagts till eller reviderats för tydlighet. Pris för hissöppning, ej räddningstjänst, har ökat då företagen som ska finnas tillgängliga för detta inte finns tillgängliga och uppdraget hamnar på räddningstjänsten, ett uppdrag som vi inte har i vårt grunduppdrag.

Ny indexrevidering är planerat till november 2024 inför 2025.

Kommunfullmäktige i Piteå har vid sammanträdet 2020-06-22 § 133 och Kommunfullmäktige i Älvsbyn har vid sammanträdet 2020-06-15 § 68 beslutat delegera rätten att årligen indexreglera Taxa för externa tjänster, uthyrningar mm inom räddningstjänsten Piteå-Älvsbyn till Gemensam räddningsnämnd Piteå- Älvsbyn.

Beslut Gemensam räddningsnämnd Piteå Älvsbyn 2024-04-26 § 13

Gemensam räddningsnämnd Piteå-Älvsbyn godkänner Taxa för externa tjänster, uthyrningar m.m inom Räddningstjänsten Piteå-Älvsbyn för innevarande del av år 2024.



Gemensam räddningsnämnd Piteå-Älvsbyn föreslår Kommunfullmäktige i Piteå och Älvsbyn att anta Taxa för externa tjänster, uthyrningar m.m. inom Räddningstjänsten Piteå-Älvsbyn för innevarande del av år 2024.

Yrkanden

Kata Nilsson (S), Helén Lindbäck (KD) och Håkan Johansson (M): bifall till Kommunstyrelsens förslag.

Propositionsordning

Ordföranden ställer proposition och finner att det endast föreligger ett förslag vilket blir Kommunfullmäktiges beslut.

Beslutsunderlag

- Taxa för externa tjänster, uthyrningar m.m inom Räddningstjänsten Piteå-Älvsbyn



§ 160 Taxa för brandskyddskontroll

Diariernr 24KS399

Beslut

Kommunfullmäktige antar reviderad Taxa för brandskyddskontroll till och med 2028-06-30.

Ärendebeskrivning

Taxa för brandskyddskontroll revideras årligen med av de centrala parterna Sveriges kommuner och Regioner och Sveriges Skorstensfejarmästares Riksförbund publicerat Sotningsindex. Taxan togs i GRN 2023-04-26 § 10 och dokumentet är giltigt t.o.m. 2024-06-30.

Förvaltningen ska minst varje mandatperiod genomföra en kontroll av dokumentet och därmed sedan upp för beslut i Kommunfullmäktige i Piteå och Älvsbyn innan giltighetstidens utgång.

Sotningsindex 2024 gäller från och med 2024-04-01. Det är två värden som ligger till grund för sotningsindex. Dels är det löneökning på medianlön för sotare enligt avtal mellan Sveriges Skorstensfejarmästares Riksförbund (SSR) och Svenska Kommunalarbetsareförbundet, (3,3 % från 1 april 2024). Det andra värdet är Konsumentprisindex för 12-månadersförändring i februari (4,5 % 2024). Sotningsindexets konstruktion med kopplingen till löneökningarna gör att det kommer senare än 1 april de år det är avtalsrörelse.

Justerat sotningsindex beroende på när det infördes för 2023 och när det införs för 2024 vilket innebär att taxorna justeras med 2,93 % och gäller fr.o.m. 2024-06-01 och tillsvidare.

Kommunfullmäktige beslutade 2020-06-22 § 131 att anta taxa för brandskyddskontroll samt att delegera rätten att årligen indexreglera taxa för brandskyddskontroll för Piteå kommun till Gemensam räddningsnämnd Piteå - Älvsbyn.

Gemensam räddningsnämnd Piteå-Älvsbyns beslut 2024-04-26 § 12
Gemensam räddningsnämnd Piteå-Älvsbyn antar föreslagen Taxa för brandskyddskontroll.

Gemensam räddningsnämnd Piteå-Älvsbyn föreslår att Kommunfullmäktige i Piteå antar Taxa för brandskyddskontroll.



Yrkanden

Kata Nilsson (S): bifall till Kommunstyrelsens förslag.

Propositionsordning

Ordföranden ställer proposition och finner att det endast föreligger ett förslag vilket blir Kommunfullmäktiges beslut.

Beslutsunderlag

- Taxa för brandskyddskontroll



§ 161 Taxa för tillstånd och tillsyn enligt Lag (2010:1011) om brandfarliga och explosiva varor samt taxa för tillsyn enligt Lag (2003:778) om skydd mot olyckor

Diarienumr 24KS402

Beslut

Kommunfullmäktige i Piteå antar reviderad Taxa för tillstånd och tillsyn enligt Lag (2010:1011) om brandfarliga och explosiva varor samt taxa för tillsyn enligt Lag (2003:778) om skydd mot olyckor till och med 2028-06-30.

Ärendebeskrivning

Taxa för tillstånd och tillsyn enligt Lag (2010:1011) om brandfarliga och explosiva varor samt taxa för tillsyn enligt Lag (2003:778) om skydd mot olyckor har reviderats årligen enligt Prisindex för Kommunal verksamhet (PKV). Startår för PKV i taxa är oktober 2019. Ny timtaxa för år 2024 togs i Gemensam räddningsnämnd Piteå-Älvsbyn 2023-11-24 § 25 och dokumentet är giltigt t.o.m. 2024-06-30.

En större översyn av taxan har genomförts under våren 2024 med anledning av kostnadsutveckling i samhället, ändringar i lagstiftning i närtid samt nuvarande dokumentets giltighetstid. Förvaltningen ska minst varje mandatperiod genomföra en kontroll av dokumentet och därmed sedan upp för beslut i Kommunfullmäktige i Piteå och Älvsbyn innan giltighetstidens utgång.

Handläggningskostnad per timme som utgör grunden för taxeberäkningarna har sett över samband med översynen, för denna översyn har SKRs beräkningsunderlag nyttjats. Ny timtaxa är beräknad till 1 095 kr/tim, jämfört med tidigare 957 kr/tim. Nytt startår för PKV blir med anledning av detta 2023.

För tillsyn enligt LSO har tidigare vissa delar av handläggningen inte tillåtits debiteras. Efter lagändring är detta möjligt och har lagts till i förslag till ny taxa. För tillståndshandläggning enligt LBE har nya moment i form av godkännande av deltagare för explosiv vara tillkommit vilket tagits hänsyn till i förslag till nya taxa. För samtliga ärendetyper har tidsåtgång för handläggning setts över och reviderats i viss utsträckning, för de flesta ärendetyper har tidsåtgången justerats upp något då tidigare bedömd tidsåtgång legat lågt. Framtagen taxa har jämförts med närliggande



kommuner och bedöms ligga i linje med övriga kommuners taxa.

Ny indexrevidering är planerad till november 2024 inför 2025.

Kommunfullmäktige i Piteå har vid sammanträdet 2020-06-22 § 132 och Kommunfullmäktige i Älvsbyn har vid sammanträdet 2020-06-15 § 67 beslutat delegera rätten att årligen indexreglera Taxa för tillstånd och tillsyn enligt Lag (2010:1011) om brandfarliga och explosiva varor samt taxa för tillsyn enligt Lag (2003:778) om skydd mot olyckor till Gemensam räddningsnämnd Piteå-Älvsbyn.

Beslut Gemensam räddningsnämnd Piteå-Älvsbyn 2024-04-26 § 14
Gemensam räddningsnämnd Piteå-Älvsbyn godkänner Taxa för tillstånd och tillsyn enligt Lag (2010:1011) om brandfarliga och explosiva varor samt taxa för tillsyn enligt Lag (2003:778) om skydd mot olyckor för innevarande del av år 2024.

Gemensam räddningsnämnd Piteå-Älvsbyn föreslår Kommunfullmäktige i Piteå och Älvsbyn att anta Taxa för tillstånd och tillsyn enligt Lag (2010:1011) om brandfarliga och explosiva varor samt taxa för tillsyn enligt Lag (2003:778) om skydd mot olyckor för innevarande del av år 2024.

Yrkanden

Kata Nilsson (S): bifall till Kommunstyrelsens förslag.

Propositionsordning

Ordföranden ställer proposition och finner att det endast föreligger ett förslag vilket blir Kommunfullmäktiges beslut.

Beslutsunderlag

- Taxa för tillstånd och tillsyn enligt Lag (2010:1011) om brandfarliga och explosiva varor samt taxa för tillsyn enligt Lag (2003:778) om skydd mot olyckor



§ 162 Taxa för tillsyn och prövning av alkohol, tobak och liknande produkter, tobaksfria nikotinprodukter samt vissa receptfria läkemedel

Diarienumr 24KS397

Beslut

Kommunfullmäktige antar reviderad Taxa för tillsyn och prövning av alkohol, tobak och liknande produkter, tobaksfria nikotinprodukter samt vissa receptfria läkemedel till och med 2028-12-31.

Ärendebeskrivning

Miljö- och tillsynsnämnden har gett avdelningen miljö- och hälsoskydd i uppdrag att se över taxan för tillfälligt tillstånd till allmänheten med anledning av att det har framkommit synpunkter på att Piteås taxa känns orimligt hög jämfört med närliggande kommuners taxa.

I jämförelse med andra kommuners taxa är det främst vad som ingår i taxan som skiljer kommunernas taxa åt. I Piteås taxa ingår förutom handläggning av själva ansökan även kunskapsprov och tillsyn och har därmed en högre avgift, medan i andra kommuner har man särskilt dessa poster åt. Efter att ha resonerat med andra kommuners handläggare och analyserat konsekvenserna av en sådan taxa finner avdelningen för miljö- och hälsoskydd att det finns anledning att göra en förändring av taxan och dela upp olika avgiftsposter enligt följande:

- handläggning av ärendet
- kunskapsprov
- tillsyn av tillfälliga arrangemang för allmänheten, timdebitering

Handläggning av ärende I handläggning av ansökan för tillfälliga tillstånd till allmänheten ingår:

- Information, rådgivning under hela processen.
- Hantera ansökan, begära eventuella kompletteringar.
- Besöka serveringsstället och titta på serveringsytor.
- Remittera Kronofogden, Skatteverket, Polisen, Räddningstjänsten samt stämma av internt med hälsoskydd, livsmedel, bygglov.
- Handlägger ärendet utifrån inkommande yttranden, granskar hyresavtal, ekonomi/finansiering, evenemangsbeskrivning, menyer, ritningar på lokalen.



- Boka in tid och utföra prov mot Folkhälsomyndigheten, om sökande inte redan har ett godkänt prov.
- Skriva utredning och kommunicera den med verksamhetsutövare.
- Ta beslut – Bevilja tillstånd innebär att utfärda tillståndsbevis och delegationsbeslut som ska skickas till sökande. Tillståndsbeviset skickas till Polismyndigheten region Nord.
- Avslå ansökan – ärendet bereds och går upp till Miljö- och tillsynsnämnden. I regel återkallar verksamhetsutövare sin ansökan om ärendet går dem i emot (tex brister i finansiering).

Handläggningen av ärendet motsvarar minst 5 timmar som ska faktureras sökanden då ärendet är komplett och innan prövning av ansökan påbörjas.

Kunskapsprov

Kostnaden för kunskapsprov har legat i den nuvarande taxan motsvarande 2 timmar. Har sökanden ett aktuellt godkänt kunskapsprov, i ansökan, så behöver ju inte det göras om, vilket är ett gott skäl till att handläggningstiden för kunskapsprovet och därmed kostnaden inte är inbakat i avgiften för ansökan.

Tillsyn av tillfälliga arrangemang riktat till allmänheten

I befintlig taxa har viss tillsynstid inrymts i ansökan, men föreslås nu brytas ut från taxan och kommer i stället tas ut i efterhand efter en utförd tillsyn, timdebitering enligt taxebilaga 1. I stället för en schablon för tillsynstid, debiteras arrangören för den faktiska tillsynstiden dvs efterhandsdebitering.

Konsekvensbeskrivning

Förslaget till ny taxa med en minskning från 8 timmar till 5 timmar motiveras med att kostanden blir mer riktad, dvs till de som ska göra kunskapsprov och till de arrangemang där tillsynsbehovet är som störst.

Miljö- och tillsynsnämndens beslut 2024-04-24 § 25

Miljö- och tillsynsnämnden föreslår Kommunfullmäktige att revidera ansökan om tillfälligt tillstånd till servering av alkohol till allmänheten enligt följande:

1. Taxebilaga 1 – Avgift för tillfälligt tillstånd för servering till allmänheten ändras timtiden från 8 timmar till 5 timmar. Maxbelopp följer nytt stadigvarande.
2. Taxebilaga 1 - Kunskapsprov ingår inte i avgiften för ansökan om tillfälligt tillstånd till allmänheten.
3. I § 13 sista satsen läggs ett undantag till ”I samband med en ansökan eller anmälan



ingår det första kunskapsprovet i den fasta handläggningsavgiften med undantag från ansökan om tillfälligt tillstånd till allmänheten”.

Kommunledningsförvaltningens yttrande

Kommunledningsförvaltningen föreslår att taxan antas enligt förslag från Miljö- och tillsynsnämnden.

Yrkanden

Ulf Sjödin (S) och Johannes Granström (C): bifall till Kommunstyrelsens förslag.

Propositionsordning

Ordföranden ställer proposition och finner att det endast föreligger ett förslag vilket blir Kommunfullmäktiges beslut.

Beslutsunderlag

- Taxa för tillsyn och prövning av alkohol, tobak och liknande produkter, tobaksfria nikotinprodukter samt vissa receptfria läkemedel



§ 163 Europeiska deklARATIONEN för jämställdhet mellan kvinnor och män på lokal och regional nivå, CEMR-deklARATIONEN

Diariernr 24KS152

Beslut

Kommunfullmäktige antar de nio nya artiklarna i den europeiska deklARATIONEN (CEMR-deklARATIONEN) för jämställdhet mellan kvinnor och män på lokal och regional nivå.

Reservation

Anne-Christine Esberg (SD), Magnus Häggblad (SD), Ulf Lindeberg (SD), Lage Hortlund (SD) och Daniel Bylund (KD) reserverar sig mot beslutet.

Ärendebeskrivning

(CEMR-deklARATIONEN) är ett verktyg för kommuner och regioner att integrera jämställdhetsperspektivet i all verksamhet. DeklARATIONEN som antogs 2006, uppdaterades i december 2022 framför allt med nio nya artiklar inom sakområden som tidigare inte täckts in. Den svenska översättningen blev klar först i slutet av 2023 och antogs av Sveriges kommuner och regioner (SKR) den 26 januari 2024. Befintliga undertecknare av deklARATIONEN bjuds in att ansluta sig till och ratificera dessa tillägg och ta med dessa nya åtaganden i sitt arbete med att genomföra CEMR-deklARATIONEN för jämställdhet. CEMR-deklARATIONEN är ett verktyg och en hjälp för kommuner och regioner att integrera jämställdhet i politiska beslut och i den praktiska verksamheten.

De nya artiklarna som läggs till i deklARATIONEN som kommuner och regioner måste beakta i sitt jämställdhetsarbete handlar om att:

- jämställdhet är en drivkraft för hållbar utveckling och en förutsättning för att genomföra hållbarhetsmålen i Agenda 2030 (artikel 31),
- könsbaserat våld omfattar cybervåld i alla dess former och att trakasserier, hot och våld i online-världen särskilt drabbar kvinnor och flickor (artikel 32),
- hot och våld mot förtroendevalda och anställd personal ofta är könsrelaterat och i synnerhet riktas mot kvinnor (artikel 33),
- uppmärksamma särskilda behov på grund av multipel och intersektionell diskriminering och uppmuntra att stereotypa könsroller utmanas (artikel 34),
- modern teknologi möjliggör nya typer av flexibla arbetsplatser och distansarbete som kan underlätta för både kvinnor och män att förena yrkesliv, samhällsliv och privatliv – men också riskerar att öka omsorgsburden och mängden obetalt hushållsarbete för



kvinnor (artikel 35),

- använda digital teknik så att den ökar och inte minskar jämställdheten, det vill säga att kvinnor och flickor måste ha tillgång till digital teknik men också vara med i teknisk utveckling och styrning (artikel 36),
- kommunerna och regionerna har en viktig roll att spela i arbetet med att främja och trygga sexuell och reproduktiv hälsa och rättigheter (artikel 37),
- integrera åtgärder mot klimatförändringar, som beaktar jämställdhet, i det lokala beslutsfattandet och inkludera kvinnors perspektiv och erfarenheter vid utformningen och genomförandet av miljöpolitik och miljöplaner (artikel 38).

Piteå kommun skrev 2009 på den europeiska deklARATIONEN om jämställdhet mellan kvinnor och män – CEMR-deklARATIONEN. DeklARATIONEN är framtagen av CEMR (Council of European Municipalities and Regions), som är de europeiska kommun- och regionförbundens samarbetsorganisation.

Tidigare arbete

Från undertecknandet är CEMR-deklARATIONEN 2009 har Piteå kommun arbetar med att jämställdhetsintegrera styr- och ledningssystemet så att jämställdhet styrs och följs upp inom ramen för ordinarie verksamhet. Det mesta av individbaserade nyckeltal och statistik är könsuppdelad så att det ska vara möjligt att få syn på skillnader mellan kvinnor och män, flickor och pojkar. Arbetet med jämställdhetsintegrering i Piteå kommun har alltid varit ledningsstyrt, dvs. det är kommunens ledande politiker och tjänstemän, som drivit frågan.

Arbetet framåt

Ambitionen är att fortsätta att driva arbetet inom ramen för ordinarie verksamhet i kommunen genom att integrera jämställdhetsfrågorna i det nya styr- och ledningssystemet. Jämställdhetsperspektivet ska genomsyra arbetet i de utvecklingsprogram som ska tas fram. Det kan också finnas behov av att ta fram specifika aktivitetsplaner för jämställdhetsarbetet både på kommunövergripande- och på förvaltningsnivå.

Yrkanden

Kata Nilsson (S), Mats Dahlberg (MP) och Maria Platni (V): bifall till Kommunstyrelsens förslag.

Magnus Häggblad (SD) och Lage Hortlund (SD): avslag till Kommunstyrelsens förslag.



Propositionsordning

Ordföranden ställer proposition på de två förslagen och finner att Kommunfullmäktige beslutar enligt Kommunstyrelsens förslag.

Beslutsunderlag

- Rekommendation gällande undertecknande av CEMR-deklarationen
- §193 KS Europeiska deklarationen för jämställdhet mellan kvinnor och män på lokal och regional nivå, CEMR-deklarationen



§ 164 Primärt samverkansavtal för regionalt yrkesvux inom Vuxenutbildningen Södra Norrbotten

Diariernr 24KS387

Beslut

Kommunfullmäktige antar samverkansavtal för regionalt yrkesvux inom Vuxenutbildningen Södra Norrbotten.

Ärendebeskrivning

Med anledning av de ändringar som skett i skollag (2010:800) som trädde i kraft den 1 juli 2023 ställs krav på kommuner att samverka inom planering, dimensionering och erbjudande av utbildning (2 kap. 2 b §). Inom ramen vuxenutbildningen Södra Norrbotten (VSN) har ett förslag på primärt samverkansavtal i enlighet med skollag (2010:800), 2 kap. 2 a och 2 b §§ samt 20 kap. 16, 16 a och 16 b §§ upprättats.

Kommunerna Älvsbyn, Piteå, Kalix, Luleå och Boden har sedan många år tillbaka en väl inarbetad samverkan inom samtliga delar för den kommunala vuxenutbildningen. Den samverkan har genom åren klargjorts i en samverkansöverenskommelse. Med de förändringar som uppkommit i lag upprättas därför detta avtal för samverkan inom ramen för yrkesvux, som är en del av den kommunala vuxenutbildningen.

Avtalets syfte är att klarlägga ansvar, rutiner och arbetssätt för planering, dimensionering och erbjudande av yrkesämnen och yrkesutbildningar för vuxna på gymnasial nivå inom kommunal vuxenutbildning, som ska ske genom samverkan mellan medlemskommunerna.

Förväntade effekter av avtalets intention är att kommunerna tillsammans optimerar de gemensamma resurserna och bidrar till ett brett utbildningsutbud med hög kvalitet, som möter både individers och samhällets behov.

Samhällsbyggnadsnämndens beslut 2024-04-25 § 65

Samhällsbyggnadsnämnden föreslår att Kommunfullmäktige antar samverkansavtal för regionalt yrkesvux inom Vuxenutbildningen Södra Norrbotten (VSN).



Yrkanden

Magnus Nyström (S): bifall till Kommunstyrelsens förslag.

Propositionsordning

Ordföranden ställer proposition och finner att det endast föreligger ett förslag vilket blir Kommunfullmäktiges beslut.

Beslutsunderlag

- Primärt samverkansavtal för regionalt yrkesvux inom Vuxenutbildningen Södra Norrbotten



§ 165 Undantag från kravet att avgiftsfritt tillgängliggöra särskilt värdefulla dataset

Diariernr 24KS385

Beslut

Kommunfullmäktige beslutar om undantag från kravet att avgiftsfritt tillgängliggöra särskilt värdefulla dataset fram till 9 februari 2025.

Ärendebeskrivning

Ett nytt EU-direktiv kräver att kommunen tillgängliggör viss geografisk data (geodata) avgiftsfritt till allmänheten från den 9 juni 2024. Syftet är att främja digital innovation och öka nyttan av data från den offentliga sektorn. Det finns möjlighet att besluta om ett undantag från avgiftsfritt tillgängliggörande som gäller fram till den 9 februari 2025.

Ett beslut om undantag föreslås för att ge kommunen mer tid att utreda konsekvenser av ett avgiftsfritt tillgängliggörande med hänsyn till intäktsbortfall och säkerhetsfrågor, samt till att hitta tekniska lösningar för hur tillgängliggörandet ska gå till.

Medlemsstaterna behöver ordna finansiering så att värdefulla datamängder kan tillhandahållas avgiftsfritt. Enligt direktivet kan man besluta om dispens från avgiftsfriheten i två år.

Undantag kan ges i enlighet med 4 kap. 6 § lagen (2022:818) om den offentliga sektorns tillgängliggörande av data, om undantag från kravet på avgiftsfritt tillgängliggörande om en tidsbegränsad period om högst två år från den dag då genomförandeförordningen träder i kraft.

Sveriges Kommuner och Regioner (SKR) har hjälpt samtliga kommuner med en skrivning om undantag från att lämna ut öppen data. SKR ser positivt på utvecklingen mot öppna data, men ser att finansieringsfrågorna måste lösas först.



Motivering Avsikten med beslut om uppskov är att finansieringsfrågorna måste lösas innan dataset kan tillgängliggöras avgiftsfritt.

Information till beslutet: Kommunfullmäktige fattar beslutet med stöd av 4 kap. 6 § lagen (2022:818) om den offentliga sektorns tillgänglighetsgörande av data.

Samhällsbyggnadsnämndens beslut 2024-04-25 § 67.

Samhällsbyggnadsnämnden föreslår att Kommunfullmäktige beslutar om undantag från kravet att avgiftsfritt tillgängliggöra särskilt värdefulla dataset fram till 9 februari 2025.

Yrkanden

Magnus Nyström (S): bifall till Kommunstyrelsens förslag.

Propositionsordning

Ordföranden ställer proposition och finner att det endast föreligger ett förslag vilket blir Kommunfullmäktiges beslut.



§ 166 Sammanträdesplan 2025

Diariernr 24KS58

Beslut

Kommunfullmäktige återremitterar Sammanträdesplan 2025 för att utreda möjligheten att tidigarelägga Kommunfullmäktiges sammanträde före midsommar, så att datumet inte krocka med Regionens sammanträdesdagar eller påverka inläsningstiden.

Ärendebeskrivning

Ett förslag till sammanträdesplan för år 2025 har upprättats för Kommunstyrelsen inklusive Kommunstyrelsens arbets- och personalutskott samt för Kommunfullmäktige. Dessutom har förslag tagits fram till Årsplan/tidplan för ekonomiska aktiviteter för kommunen och kommunkoncernen för år 2025.

Årsplanen innehåller tidplaner för årsredovisning/bokslut, månadsrapport, fördjupad månadsrapport, delårsrapport och budget/Strategisk plan inklusive skattesats.

Kommunstyrelsens beslut 2024-06-10 § 167

Kommunstyrelsen fastställer sammanträdesplan för Kommunstyrelsens arbets- och personalutskott samt för Kommunstyrelsen för 2025.

Kommunstyrelsen fastställer Årsplan/tidplan för ekonomiska aktiviteter för kommunen och kommunkoncernen för 2025.

Yrkanden

Patric Lundström (S): bifall till Kommunstyrelsens förslag med ändring att flytta Kommunfullmäktiges sammanträde den 23 juni till den 18 juni. Handlingar publiceras den 13 juni efter att kallelse skickats 11 juni.

Mats Dahlberg (MP), Anders Nordin (SLP) och Håkan Johansson (M): återremiss för att utreda möjligheten att tidigarelägga sammanträdet före midsommar, datumet får inte krocka med Regionens sammanträdesdagar eller påverka inläsningstiden.



Propositionsordning

Ordföranden meddelar att han först avser att ställa proposition på yrkandet om återremiss, om Kommunfullmäktige beslutar att ärendet ska avgöras vid dagens sammanträde kommer därefter proposition ställas på övriga yrkanden.

Ordföranden ställer proposition på yrkandet om återremiss och finner att Kommunfullmäktige beslutar att ärendet ska avgöras vid dagens sammanträde.

Omröstning begärs och Kommunfullmäktige godkänner följande beslutsgång:

Ja-röst, ärendet avgörs vid dagens sammanträde

Nej-röst, ärendet återremitteras enligt yrkande.

Omröstning verkställs digitalt.

Omröstningsresultat

Ja: 27

Nej: 23

Avstår: 1

Frånvarande: 0

De röstande och de avlämnade rösterna framgår av till denna paragraf bifogad förteckning.

Ordföranden finner att Kommunfullmäktige beslutar minoritetsåterremittera ärendet enligt yrkande.

Beslutsunderlag

- Sammanträdesplan 2025 (KSAPU KS KF)
- Årsplan-tidplan ekonomi 2025
- §167 KS Sammanträdesplan 2025



§ 166

Votering: Sammanträdesplan 2025

Diariennr 24KS58

JA: avgörs vid dagens sammanträde NEJ: återremiss enligt yrkande

Ledamot	Ja	Nej	Avstår
Kata Nilsson (S), ledamot	X		
Patric Lundström (S), ledamot	X		
Claes Danell (S), ledamot	X		
Sara Lagesen Aronsson (S), ledamot	X		
Richard Westerberg (S), ledamot	X		
Sven-Gösta Pettersson (S), ledamot	X		
Agnetha Eriksson (S), ledamot	X		
Adrian Johansson (S), ledamot		X	
Ulf Sjödin (S), ledamot	X		
Emmeli Persson (S), ledamot	X		
Magnus Nyström (S), ledamot	X		
Ruth Rahkola (S), ledamot	X		
Ella Vikström (S), ledamot	X		
Urban Vikström (S), ledamot	X		
Ola Edeblom (S), ledamot	X		
Peter Eriksson (S), ledamot	X		
Anton Li Nilsson (C), ledamot	X		
Johannes Granström (C), ledamot	X		
Håkan Johansson (M), ledamot		X	
Malin Stenvall Viksten (M), ledamot		X	
Gunilla Wallstén (M), ledamot		X	
Ellinor Sandlund (M), ledamot		X	
Karl-Erik Jonsson (M), ledamot		X	
Jan-Eric Sandberg (M), ledamot		X	
Åsa Nordmark (M), ledamot		X	
Anders Nordin (SLP), ledamot		X	
Helén Lindbäck (KD), ledamot		X	
Daniel Bylund (KD), ledamot		X	
Mats Dahlberg (MP), ledamot		X	
Johnny Åström (SJV), ledamot		X	
Magnus Häggblad (SD), ledamot		X	
Lage Hortlund (SD), ledamot		X	
Ulf Lindeberg (SD), ledamot		X	
Anne-Christine Esberg (SD), ledamot		X	
Marlene Källström (SD), ledamot		X	
Brith Fäldt (V), ledamot			X
Mikael Borgh (V), ledamot		X	
Annika Lahti (V), ledamot		X	



Gerd Sävenstedt (S), ledamot	X		
Hans Öhlund (C), ledamot	X		
Leif Edström (S), ledamot	X		
Anders Lundqvist (S), ledamot	X		
Maj-Britt Lindström (S), ledamot	X		
Maria Truedsson (S), ledamot	X		
Torgny Långström (C), ledamot	X		
Lars Larsson (SLP), ledamot	X		
Benny Söderberg (V), ledamot		X	
Maria Platni (V), ledamot		X	
Cristian Bergvall (S), ordförande	X		
Marika Berglund (C), vice ordförande	X		
Daniel Bergman (M), 2:e vice ordförande		X	
Resultat	27	23	1



§ 167 Rapportering av ej verkställda beslut enligt lagen om stöd och service till vissa funktionshindrade (LSS) första kvartalet 2024

Diariernr 24KS7

Beslut

Kommunfullmäktige godkänner rapport ej verkställda beslut enligt lagen om stöd och service till vissa funktionshindrade (LSS) första kvartalet 2024.

Ärendebeskrivning

Kommunen har skyldighet att kvartalsvis rapportera ej verkställda, gynnande beslut enligt LSS som inte verkställts inom tre månader från beslutsdatum. Rapporteringen sker till socialnämndens arbetsutskott (AU) och Inspektionen för vård och omsorg (IVO). Socialnämnden ska enligt 28 h § LSS lämna statistikrapport till fullmäktige över hur många av nämndens gynnande beslut enligt 9 § LSS som inte har verkställts inom tre månader från dagen för respektive beslut.

Av bestämmelsen framgår att nämnden ska ange vilka typer av insatser dessa beslut gäller samt hur lång tid som har förflutit från dagen för respektive beslut. I bilaga framgår det datum för beslut, insats samt kön på den enskilde.

Under första kvartalet 2024 fanns det totalt 17 ej verkställda beslut inom lagstadgade tre månader, vilket är fyra färre jämfört med kvartal fyra 2023.

Yrkanden

Cristian Bergvall (S): bifall till Kommunstyrelsens förslag.

Propositionsordning

Ordföranden ställer proposition och finner att det endast föreligger ett förslag vilket blir Kommunfullmäktiges beslut.

Beslutsunderlag

- § 81 Rapportering ej verkställda beslut enligt Lagen om stöd och service till vissa funktionshindrade kvartal 1 2024
- Statistikrapport enligt lagen om stöd och service Kvartal 1 2024



§ 168 Rapportering av ej verkställda beslut Socialtjänstlagen (SoL) första kvartalet 2024

Diariennr 24KSI 1

Beslut

Kommunfullmäktige godkänner rapport ej verkställda beslut enligt socialtjänstlagen första kvartalet 2024.

Ärendebeskrivning

Kommunen har skyldighet att kvartalsvis rapportera ej verkställda, gynnande beslut enligt SoL som inte verkställts inom tre månader från beslutsdatum. Rapporteringen sker till socialnämnden och Inspektionen för vård och omsorg (IVO). Socialnämnden ska enligt 16 kap 6h § SoL lämna statistikrapport till fullmäktige över hur många av nämndens gynnande beslut enligt 4 kap.1 § SoL som inte har verkställts inom tre månader från dagen för respektive beslut.

Av bestämmelsen framgår att nämnden ska ange vilka typer av insatser dessa beslut gäller samt hur lång tid som har förflutit från dagen för respektive beslut. I bilaga framgår det datum för beslut, insats samt kön på den enskilde.

Under första kvartalet 2024 fanns det totalt 41 ej verkställda beslut inom lagstadgade 3 månader, vilket är 8 fler än kvartal fyra 2023.

Yrkanden

Cristian Bergvall (S): bifall till Kommunstyrelsens förslag.

Propositionsordning

Ordföranden ställer proposition och finner att det endast föreligger ett förslag vilket blir Kommunfullmäktiges beslut.

Beslutsunderlag

- § 80 Rapportering ej verkställda beslut enligt socialtjänstlagen kvartal 1 2024
- Statistikrapport enligt Socialtjänstlagen, kvartal 1 2024



§ 169 Pite Älv Ekonomiska Förening - medlemskap

Diariernr 24KS299

Beslut

Kommunfullmäktige säger upp sitt medlemskap i Pite Älv ekonomiska förening från och med 2025.

Ärendebeskrivning

Kommunfullmäktige beslutade 1998-05-18 § 55 att medverka till bildande av Piteå älvs ekonomiska förening. Syfte var att föreningen skulle fungera som samarbetsorgan mellan kommunerna och övriga intressenter såsom älvdalens företag, organisationer, föreningar, myndigheter och enskilda fiskerättsägare.

Verksamheten skulle vara näringsinriktad och främja turism, resenäring, fiske- och vattenvård i Pite älvdal. Målsättningen med bildandet av föreningen var att utveckla besöksnäring, byautveckling, fiskevård, fiskebiotopåtgärder, ordnande av vandringsvägarna samt samverka i hela älvdalen.

Från början så var kommunerna Arjeplog, Arvidsjaur, Piteå och Älvsbyn med i föreningen, men de senaste åren har Arjeplog och Arvidsjaur sagt upp sitt medlemskap i föreningen.

Många aktiviteter är genomförda gällande fiskevård, fiskebiotopåtgärder och ordnande av vandringsvägarna. Däremot har föreningen inte kunnat fylla sitt syfte att marknadsföra området för turism och besöksnäring. Bedömningen är att för kommunens del är medlemskap i föreningen inte längre det bästa sättet att marknadsföra området för turism och besöksnäring.

En konsekvens om Piteå kommun går ur föreningen kan bli att föreningen upphör. Stadgarna reglerar hur föreningens upplösning ska ske samt hur pengarna som finns i föreningen ska hanteras.

Yrkanden

Patric Lundström (S): bifall till Kommunstyrelsens förslag.



Propositionsordning

Ordföranden ställer proposition och finner att det endast föreligger ett förslag vilket blir Kommunfullmäktiges beslut.

Beslutsunderlag

- Stadgar Pite älv ekonomiska förening



§ 170 Utredning – Införande av förmedlingstjänst för inventarier

Diariennr 24KS384

Beslut

Kommunfullmäktige tar del av utredningen av införande av förmedlingstjänst för inventarier.

Kommunfullmäktige ger Samhällsbyggnadsnämnden i uppdrag att utforma projekt för införande av förmedlingstjänst för inventarier, enligt förslag i utredningen, under förutsättning att tillräckliga medel beviljas i Strategisk plan 2025-2027 och årsbudget 2025.

Reservation

Ellinor Sandlund (M), Helén Lindbäck (KD), Ulf Lindeberg (SD) och Anne-Christine Esberg (SD) reserverar sig mot beslutet.

Ärendebeskrivning

Kommunfullmäktige beslutade 29 november 2021, § 201, att bifalla Motion (M) - avyttring av inventarier (20KS443). I samband med detta gav Kommunfullmäktige Samhällsbyggnadsnämnden i uppdrag att utreda hur ett införande av en förmedlingstjänst för inventarier skulle kunna förverkligas.

Samhällsbyggnadsnämnden tog emot uppdraget 31 oktober 2023. Utredningen visar att bristen på samordning är idag ett hinder för ett fungerande återbruk av inventarier inom Piteå kommun. Det är svårt att veta hur cirkulering inom kommunen ska gå till och vem som ska kontaktas. De som har deltagit i utredningen är positiva till införandet av en förmedlingstjänst. Ett samordnat arbete med återbruk med en förmedlingstjänst skapar förutsättningar för att återanvända på ett bättre sätt än kommunen gör idag. Dock är det viktigt att det finns en ekonomisk vinning i att återbruka, att det erbjuds inventarier som efterfrågas i bra skick och att styrningen mot återbruk är tydlig.

Omvärldsanalysen visar att många andra kommuner har valt att införa interna förmedlingstjänster med lyckat resultat. Det har inneburit minskade kostnader, arbetsmarknadsinsatser samt minskat kommunens miljöpåverkan.

Återbruket inom kommunerna sker i en majoritet av dem utan någon kostnad



alternativt till låg kostnad för de som beställer inventarier via tjänsten. Kommunerna som infört detta har även i någon mån en kapacitet för att rekonditionera möbler. Gemensamt för alla kommuner är att verksamheterna har startat på prov i projektform och anpassat tjänsten efter kommunens behov och förutsättningar på lång sikt. Styrningen mot återbruk hos kommunerna har varit tydlig inriktad på att i första hand återanvända inventarier innan nya köps in och det har varit en nyckel för att lyckas med införandet.

Repris återanvändningsmarknad är ett naturligt val för att driva denna tjänst, men det är inte möjligt med nuvarande förutsättningar. Repris är trångbodda i befintlig lokal vilket gör att de redan idag måste tacka nej till donationer. Dessutom är arbetsmiljön undermålig och kräver åtgärder. Lokalfrågan samt brist på personalresurser förhindrar möjligheten att utöka verksamheten till att omfatta inventarieförmedling för hela kommunen i dagsläget. För att möjliggöra detta krävs det resurser i form av personal, större lokal och sannolikt även fordon.

Slutsatsen i utredningen är att det är möjligt att starta en intern inventarieförmedling hos Repris. Detta bör göras genom ett pilotprojekt som pågår under två år med start 2025, med fokus på cirkulering av möbler inom kommunen.

Projektets mål är starta upp förmedlingsverksamheten på prov vilket innebär:

1. Starta upp återbruket av inventarier inom kommunen. Förmedlingstjänsten ska inventera befintliga lager för återbruk samt ombesörja upphämtning och leverans av inventarier inom

kommunen. Återbruket ska under projekttiden vara kostnadsfritt, dvs möbler ska cirkuleras gratis inom kommunen. Finansiering av tjänsten på permanent basis ska utredas under projektet.

2. Skapa och testa en digital plattform för tjänsten.

3. Utvärdera projektet och utreda förutsättningar (se bilaga 1) för att tills vidare driva en förmedlingstjänst inom Piteå kommun.

Projektet ska utvärdera hur tjänsten fungerar samt utreda förutsättningarna för att införliva förmedlingsverksamheten i ordinarie verksamhet. Utifrån nuvarande förutsättningar hos Repris finns det även anledning att i samband med projektet se över Repris uppdrag och hur det ska se ut i framtiden.

Samhällsbyggnad bedömer att projektet inte kan genomföras utan ett tillskott av



resurser till Samhällsbyggnadsnämnden. För att genomföra projektet behöver därför totalt 3,8 miljoner kr tillskjutas fördelat över 2025 och 2026.

Samhällsbyggnadsnämndens beslut 2024-04-25 § 63

1. Samhällsbyggnadsnämnden föreslår att Kommunfullmäktige tar del av utredningen av införande av förmedlingstjänst för inventarier utifrån Motion (M) - avyttring av inventarier (20KS443).

2. Samhällsbyggnadsnämnden föreslår att Kommunfullmäktige godkänner projekttiden och ger Samhällsbyggnadsnämnden i uppdrag att utforma ett projekt med start i januari 2025, under förutsättning att tillräckliga medel beviljas i Strategisk plan 2025 - 2027 och årsbudget 2025 (24SBN119).

Yrkanden

Magnus Nyström (S), Brith Fäldt (V) och Mats Dahlberg (MP): bifall till Kommunstyrelsens förslag.

Håkan Johansson (M): återremiss för att utreda vilken förvaltning som är mest lämplig att genomföra projektet inom befintlig budgetram.

Propositionsordning

Ordföranden meddelar att han först avser att ställa proposition på yrkandet om återremiss, om Kommunfullmäktige beslutar att ärendet ska avgöras vid dagens sammanträde kommer därefter proposition ställas på övriga yrkanden.

Ordföranden ställer proposition på yrkandet om återremiss och finner att Kommunfullmäktige beslutar att ärendet ska avgöras vid dagens sammanträde.

Omröstning begärs och Kommunfullmäktige godkänner följande beslutsgång:

Ja-röst, ärendet avgörs vid dagens sammanträde

Nej-röst, ärendet återremitteras enligt yrkande.

Omröstning verkställs digitalt.



Omröstningsresultat

Ja: 35

Nej: 14

Avstår: 2

Frånvarande: 0

De röstande och de avlämnade rösterna framgår av till denna paragraf bifogad förteckning.

Ordföranden finner att Kommunfullmäktige beslutar att ärendet ska avgöras idag.

Ordföranden ställer proposition och finner att det endast föreligger ett förslag vilket blir Kommunfullmäktiges beslut.

Beslutsunderlag

- §204 KS Utredning – Införande av förmedlingstjänst för inventarier
- Utredning – Införande av förmedlingstjänst för inventarier



§ 170

Votering: Utredning – Införande av förmedlingstjänst för inventarier

Diariennr 24KS384

JA: avgörs vid dagens sammanträde NEJ: återremiss enligt yrkande

Ledamot	Ja	Nej	Avstår
Kata Nilsson (S), ledamot	X		
Patric Lundström (S), ledamot	X		
Claes Danell (S), ledamot	X		
Sara Lagesen Aronsson (S), ledamot	X		
Richard Westerberg (S), ledamot	X		
Sven-Gösta Pettersson (S), ledamot	X		
Agnetha Eriksson (S), ledamot	X		
Adrian Johansson (S), ledamot	X		
Ulf Sjödin (S), ledamot	X		
Emmeli Persson (S), ledamot	X		
Magnus Nyström (S), ledamot	X		
Ruth Rahkola (S), ledamot	X		
Ella Vikström (S), ledamot	X		
Urban Vikström (S), ledamot	X		
Ola Edeblom (S), ledamot	X		
Peter Eriksson (S), ledamot	X		
Anton Li Nilsson (C), ledamot	X		
Johannes Granström (C), ledamot	X		
Håkan Johansson (M), ledamot		X	
Malin Stenvall Viksten (M), ledamot		X	
Gunilla Wallstén (M), ledamot		X	
Ellinor Sandlund (M), ledamot		X	
Karl-Erik Jonsson (M), ledamot		X	
Jan-Eric Sandberg (M), ledamot		X	
Åsa Nordmark (M), ledamot	X		
Anders Nordin (SLP), ledamot			X
Helén Lindbäck (KD), ledamot		X	
Daniel Bylund (KD), ledamot		X	
Mats Dahlberg (MP), ledamot	X		
Johnny Åström (SJV), ledamot			X
Magnus Häggblad (SD), ledamot		X	
Lage Hortlund (SD), ledamot		X	
Ulf Lindeberg (SD), ledamot		X	
Anne-Christine Esberg (SD), ledamot		X	
Marlene Källström (SD), ledamot		X	
Brith Fäldt (V), ledamot	X		
Mikael Borgh (V), ledamot	X		



Annika Lahti (V), ledamot	X		
Gerd Sävenstedt (S), ledamot	X		
Hans Öhlund (C), ledamot	X		
Leif Edström (S), ledamot	X		
Anders Lundqvist (S), ledamot	X		
Maj-Britt Lindström (S), ledamot	X		
Maria Truedsson (S), ledamot	X		
Torgny Långström (C), ledamot	X		
Lars Larsson (SLP), ledamot	X		
Benny Söderberg (V), ledamot	X		
Maria Platni (V), ledamot	X		
Cristian Bergvall (S), ordförande	X		
Marika Berglund (C), vice ordförande	X		
Daniel Bergman (M), 2:e vice ordförande		X	
Resultat	35	14	2



§ 171 Redovisning av obesvarade motioner, medborgarförslag och Piteförslag

Diariernr 24KS63

Beslut

Kommunfullmäktige godkänner Redovisning av obesvarade motioner, medborgarförslag och Piteförslag.

Ärendebeskrivning

Enligt kommunfullmäktiges arbetsordning 32-33 §§, ska Kommunstyrelsen och övriga nämnder redovisa de motioner och medborgarförslag som inte beretts färdigt, till Kommunfullmäktige vid två tillfällen per år.

Dessutom ska Kommunstyrelsen och övriga nämnder redovisa alla publicerade Piteförslag som inte gått till beslut, till Kommunfullmäktige två gånger per år.

Kommunledningsförvaltningen har upprättat förteckning över obesvarade motioner, medborgarförslag och Piteförslag.

Yrkanden

Cristian Bergvall (S): bifall till Kommunstyrelsens förslag.

Propositionsordning

Ordföranden ställer proposition och finner att det endast föreligger ett förslag vilket blir Kommunfullmäktiges beslut.

Beslutsunderlag

- Obesvarade motioner
- Obesvarade medborgarförslag
- Piteförslag



§ 172 Motion (SLP) - Medborgarbudget för Alterälvens byar

Diariernr 23KS668

Beslut

Kommunfullmäktige avslår motionen om Medborgarbudget för Alterälvens byar.

Reservation

Mats Dahlberg (MP) reserverar sig mot beslutet.

Ärendebeskrivning

Kommunfullmäktigeledamoten Anders Nordin (SLP) har inkommit med ovan rubricerade motion och yrkar att man satsar en miljon kronor årligen på en medborgarbudget enligt modell beskriven i motionen och utifrån de förutsättningar som finns beskrivna i motionen och i de rapporter som dessa är tagna från. Projektet gäller för byarna längs Alterälven.

I motionen finns även beskrivet process för medborgarbudet i Nässjö kommun. Se bilaga.

Kommunfullmäktige beslutade 2023-11-27 § 307 att remittera motionen till Kommunstyrelsen för beredning.

Medborgarbudget brukar beskrivas som en demokratisk process, inte en metod, för att involvera medborgarna i hur kommunala resurser prioriteras, resurser som påverkar deras dagliga liv. Det handlar vanligtvis inte om hela kommunens budget, även om det finns exempel på det, utan oftast om delar av investeringsbudgeten. Alla medborgarbudgetprocesser varierar men det finns vissa element som bildar en gemensam struktur för att kunna kallas medborgarbudget.

Det startar med politiska beslut och en styrgrupp som beslutar om ramar och kriterier för medborgarbudgeten, medborgarna inbjuds till att komma med förslag om hur resurserna ska användas, förslagen genomgår en utvärdering utifrån om de är möjliga att genomföra, motsvarar de uppsatta kriterierna och de resurser som är avsatta. Därefter får medborgarna möjlighet att rösta om vilka förslag som är viktigast att genomföra och de förslag som medborgarna röstar fram som de mest prioriterade genomförs.



Medborgarbudget används i lika stor utsträckning för landsbygdsutveckling som för utveckling i städer. Det finns exempel på medborgarbudget i kommuner med några tusen invånare till stora städer som Paris, Madrid, New York och Chicago.

Medborgarbudget används också för att ge olika grupper möjlighet till deltagande, till exempel unga, kvinnor, och andra grupper som normalt inte deltar i demokratiska processer.

Samarbetet med civilsamhället är också en viktig faktor där civilsamhället stödjer arbetet genom att vara en mobiliserande kraft för att ge alla medborgare större inflytande över hur resurser används för att påverka den lokala utvecklingen.

Kommunledningsförvaltningens yttrande

Vid sammanträdet 2023-11-28 tog Kommunstyrelsen del av rapport Medborgardialog. Kommunstyrelsen gav också Kommunledningsförvaltningen i uppdrag att under första kvartalet 2024 redovisa förslag på styrande dokument samt återkommande metoder för medborgardialog.

I rapporten föreslås att möjligheten att införa medborgarbudget ska utredas.

Utredningen ska bland annat ge svar på hur kommunens interna planering av processen ska genomföras, fastläggande av kriterier inom vilka medborgare kan lämna förslag och vilka resurser som ställs till processens förfogande, hur röstningen ska gå till samt hur driftskostnader till följd av genomförda förslag ska hanteras.

För att bevara och skapa förutsättningar för boende och arbete på landsbygden har Piteå kommun beslutat om en fördjupad översiktsplan för fem landsbygdscentra i kommunen. De identifierade landsbygdscentra är Rosvik, Norrfjärden, Rognäs/Sjulnäs, Hortlax och Jävre. De fördjupade översiktsplanerna ska vara vägledande för användningen av mark och vatten och stödja utvecklingen av orterna.

Processen medborgarbudget är således inte lämplig att användas som stöd till ett särskilt utpekat geografiskt område i kommunen.

Yrkanden

Anders Nordin (SLP) och Mats Dahlberg (MP): bifall till motionen.

Patric Lundström (S): bifall till Kommunstyrelsens förslag.



Propositionsordning

Ordföranden ställer proposition på de två förslagen och finner att Kommunfullmäktige beslutar enligt Kommunstyrelsens förslag.

Beslutsunderlag

- Motion (SLP) - Medborgarbudget för Alterälvens byar
- Politiskt anförande - Medborgarbudget för Alterälvens byar
- §197 KS Motion (SLP) - Medborgarbudget för Alterälvens byar



§ 173 Motion (SLP) - Kommunal registrering av genus/biologiskt kön

Diariennr 23KS434

Beslut

Kommunfullmäktige avslår motionen (SLP) om kommunal registrering av genus/biologiskt kön.

Reservation

Lars Larsson (SLP) och Anders Nordin (SLP) reserverar sig mot beslutet.

Ärendebeskrivning

Kommunfullmäktigeledamoten Anders Nordin (SLP) har inkommit med ovan rubricerade motion och yrkar följande:

att man tar fram förslag på metoder som är verksamma för en jämlikare könsfördelning av inläggen (i Kommunfullmäktige)

Kommunfullmäktige har den 26 juni 2023, § 186, remitterat ärendet till Kommunstyrelsen för beredning.

Kommunledningsförvaltningens yttrande:

I motionen föreslås en översyn av registreringen och redovisningen av genus och biologiskt kön inom kommunens verksamheter, särskilt med fokus på könsuppdelad statistik och dess roll för att uppnå ett mer jämställt samhälle. Motionären lyfter fram den nuvarande praxisen kring könsuppdelad statistik, inklusive antalet inlägg i Kommunfullmäktige fördelat på kön, som en problematisk metod för att uppmärksamma och adressera ojämlikhet.

Piteå kommuns har ett tidigare beslut om att alla nyckeltal, inklusive antal inlägg i Kommunfullmäktige, ska mätas och redovisas med avseende på kön. Där det är möjligt, vid t.ex. enkäter, ska även möjlighet ges att ange annan könsidentitet än man eller kvinna. Könsuppdelad statistik spelar en kritisk roll i strävandena mot ett jämställt samhälle. Denna praxis erbjuder insikter i nuvarande mönster av deltagande, åsikter och representation, vilket är avgörande för att identifiera och åtgärda strukturella ojämlikheter.



Medan ambitionen att uppnå ett mer jämställt deltagande i Kommunfullmäktige är lovvärd, är det viktigt att betona att könsuppdelad statistik fortfarande utgör ett värdefullt verktyg för att mäta och förstå de underliggande orsakerna till ojämlik representation. Avskaffandet av denna praxis skulle riskera att minska transparensen och förmågan att strategiskt adressera jämställdhetsfrågor.

Det rekommenderas istället att Piteå kommun fortsätter att använda och vidareutveckla könsuppdelad statistik som en del av ett bredare arbete för att främja jämställdhet och öka medvetenheten om hur ojämlik representation påverkar både kvinnor och samhället i stort.

Sammanfattningsvis är motionens intentioner att främja jämställdhet och mångfald helt i linje med Piteå kommuns arbete och värdegrund. Dock föreslås att motionen avslås till förmån för en fortsatt användning av könsuppdelad statistik, sedan är det upp till de politiska partierna att ta det i beaktande både när man utser föredragande i olika frågor samt utser politiska representanter i framträdande positioner.

Yrkanden

Kata Nilsson (S), Anton Li Nilsson (C) och Brith Fäldt (V): bifall till Kommunstyrelsens förslag.

Anders Nordin (SLP): bifall till motionen.

Propositionsordning

Ordföranden ställer proposition på de två förslagen och finner att Kommunfullmäktige beslutar enligt Kommunstyrelsens förslag.

Beslutsunderlag

- Kommunal registrering av genus/biologiskt kön
- Politiskt anförande - Motion (SLP) Kommunal registrering av genus biologiskt kön



§ 174 Motion (M) - Ändring ägardirektiv för AB PiteBo

Diariernr 23KS631

Beslut

Kommunfullmäktige anser motion om ändring ägardirektiv för AB PiteBo, färdigbehandlad.

Ärendebeskrivning

Moderaterna i Piteå, Håkan Johansson har inkommit med en motion avseende ändring av ägardirektiv för AB PiteBo. Moderaterna yrkar att Piteå kommuns fullmäktige snarast ändrar i ägardirektivet till AB Pitebo så att de nuvarande begränsningarna i marknadsandelar om lägst 45 % och högst 55 % i första hand tas bort, eller i andra hand förändras till betydligt lägre tal.

Vid kommunfullmäktiges sammanträde 20240318 beslutades om ett nytt ägardirektiv för Piteå Kommunföretag AB. I det ägardirektivet ingår även del av AB PiteBos ägardirektiv vad gäller verksamhetsinriktning, där stycket om procentuella begränsningar av marknadsandelar har framgått. Detta stycke är i det nu beslutade ägardirektivet borttaget, varför motionen anses besvarad.

Yrkanden

Patric Lundström (S) och Håkan Johansson (M): bifall till Kommunstyrelsens förslag.

Propositionsordning

Ordföranden ställer proposition och finner att det endast föreligger ett förslag vilket blir Kommunfullmäktiges beslut.

Beslutsunderlag

- Motion (M) Ändring av ägardirektiv för AB PiteBo
- Politiskt anförande - Motion (M) Ändring ägardirektiv AB PiteBo



§ 175 Motion (SLP) - AB PiteEnergis vinst stannar i bolaget

Diariernr 23KS667

Beslut

Kommunfullmäktige avslår motionen om att AB PiteEnergis vinst stannar i bolaget.

Reservation

Lars Larsson (SLP) och Anders Nordin (SLP) reserverar sig mot beslutet.

Ärendebeskrivning

AB PiteEnergi ägs av Piteå Kommunföretag AB (koncernmoderbolaget) som i sin tur ägs av Piteå kommun. Koncernstyrelsen för Piteå Kommunföretag AB har satt ett lönsamhetsmål för koncernen Piteå Kommunföretag på 150 MSEK. Därtill har ägaren Piteå kommun ett krav att Piteå Kommunföretag AB ska dela ut halva resultatet, dock minst 10 MSEK (från 2024 12 MSEK) per år. Utdelningen är budgeterad som intäkt i kommunen.

För att klara detta behöver Piteå Kommunföretag AB koncernbidrag från dotterbolagen, då bolaget inte bedriver någon försäljningsverksamhet utöver vissa tjänster till dotterbolagen.

I det fall AB PiteEnergi skulle upphöra med koncernbidrag till moderbolaget Piteå Kommunföretag AB, blir konsekvensen att ingen utdelning kan ske till kommunen och att moderbolagets eget kapital urholkas och i slutändan gå i konkurs.

Då ägaren stipulerat utdelningen från moderbolaget utifrån ovan beskrivning, ser vi att AB PiteEnergi även i framtiden ska fortsätta ge moderbolaget koncernbidrag med halva resultatet före skatt.

Yrkanden

Kata Nilsson (S): bifall till Kommunstyrelsens förslag.

Anders Nordin (SLP): bifall till motionen.

Propositionsordning

Ordföranden ställer proposition på de två förslagen och finner att Kommunfullmäktige beslutar enligt Kommunstyrelsens förslag.



Beslutsunderlag

- Motion (SLP) - PiteEnergi ABs vinst skall till fullo arbeta i PiteEnergi AB
- Politiskt anförande
- §202 KS Motion (SLP) - AB PiteEnergis vinst stannar i bolaget



§ 176 Motion (SLP) – Djuprevision av kommunala bolag

Diarienum 23KS642

Beslut

Kommunfullmäktige anser motionen om djuprevision av kommunala bolag som färdigbehandlad.

Ärendebeskrivning

Kommunfullmäktigeledamot Anders Nordin (SLP) har lämnat in en motion om djuprevision av kommunala bolag yrkar: Ökat budgetanslag till internrevisorerna.

Kommunfullmäktige beslutade 2023-10-30 § 273 att remittera motionen till Kommunstyrelsen för beredning.

Kommunledningsförvaltningens yttrande

Revisionens uppdrag utgår från lagstiftning där revisorerna ska granska och pröva om verksamheten sköts ändamålsenligt och på ett från ekonomisk synpunkttillfredställande sätt utifrån de riktlinjer som Kommunfullmäktige beslutat om, Revisionen ska även granska att den interna kontrollen är tillräcklig samt om räkenskaperna är rättvisande. Det innefattar grundläggande nämndsgranskning, lekmanrevision av kommunala bolag, räkenskapsrevision av delårsbokslut och årsbokslut för kommunkoncernen samt fördjupande granskningar inom hela kommunkoncernen.

Revisionen sammanställer årligen sin revisionsplan där samtliga delområden i uppdraget ska ingå och utgångspunkten för planeringen utgår från risk- och konsekvensanalysen.

Revisionen tilldelas budgetanslag enligt samma arbetsordning som nämnder och styrelse i den årliga budgetprocessen. Bedömer revisionen att kostnader ökat eller uppdraget förändrats så ska revisionen lyfta det till Kommunfullmäktige för ställningstagande.

I budget för 2024 beviljades revisionen en utökad ram om 380 tkr för att möta kraven på ny revisionsstandard samt ha möjligheten att genomföra fler fördjupade granskningar. Det är upp till revisionen själv att avgöra vilka områden som ska omfattas av fördjupad revision. På grundval av ovanstående överväganden föreslår Kommunledningsförvaltningen att motionen anses färdigbehandlad.



Yrkanden

Anton Li Nilsson (C): bifall till Kommunstyrelsens förslag.

Propositionsordning

Ordföranden ställer proposition och finner att det endast föreligger ett förslag vilket blir Kommunfullmäktiges beslut.

Beslutsunderlag

- Motion (SLP) - Djuprevision av kommunala bolag
- Politiskt anförande



§ 177 Motion (SLP) - Kommunala förmånsbilar

Diariernr 23KS778

Beslut

Kommunfullmäktige anser motionen, kommunala förmånsbilar, som färdigbehandlad.

Ärendebeskrivning

Inom kommunen finns tjänstebilar som kommunens anställda kan nyttja i tjänsten, dessa får inte användas för privat bruk, används de privat vidtar arbetsgivaren åtgärder mot detta. Inom kommunorganisationen förekommer inte förmånsbilar.

Sedan 2014 erbjuds förmånsbilar till VD i kommunens bolag. Riktlinjer är nyligt uppdaterade och beslutade av Pikabs styrelse 2024-02-22. Syftet med erbjudandet av förmånsbil för VD är att vara konkurrenskraftig och attraktiv som arbetsgivare på arbetsmarknaden med förmåga att attrahera och behålla kompetenta ledare. VD inom Pikabs bolag har i genomsnitt 10-12 % lägre lön än kollegorna i andra kommunala bolag.

Några utvalda delar från riktlinjerna:

- Beslut av förmånsbil tas av respektive ordförande.
- Endast elbilar erbjuds i koncernens ambition att vara i framkant avseende låg klimatpåverkan.

Yrkanden

Patric Lundström (S): bifall till Kommunstyrelsens förslag.

Propositionsordning

Ordföranden ställer proposition och finner att det endast föreligger ett förslag vilket blir Kommunfullmäktiges beslut.

Beslutsunderlag

- Motion (SLP) - Kommunala förmånsbilar
- Politiskt anförande - Kommunala förmånsbilar



§ 178 Motion (SLP) – Vindkraftens vinster till kommunens landsbygd

Diariernr 23KS742

Beslut

Kommunfullmäktige anser motionen om vindkraftens vinster till kommunens landsbygd för färdigbehandlad.

Ärendebeskrivning

Skol och Landsbygdspartiet har via Anders Nordin, Sara Hall, Lars Larsson och Eva Nordlund inkommit med ovan rubricerade motion och yrkar följande:

- Att kommunen till regeringen gör en uppvaktning i form av skrivelse eller fysisk närvaro där man för fram önskemålet om en återbäring av vindkraftens vinster typ den vi ser i Norge
- Samt att detta går till en utveckling av själva landsbygden i kommunen.

Kommunfullmäktige har den 14 december 2023, § 332, remitterat ärendet till Kommunstyrelsen för beredning.

Kommunledningsförvaltningens yttrande, den 21 maj 2024

Det har i många år i Sverige pågått en dragkamp mellan staten och de kommuner där vatten- och vindkraft etablerats när det gäller frågan om var fastighetsskatten ska landa. Ett antal utredningar har gjorts senaste decennierna i denna fråga. Dock har slutresultatet hittills alltid blivit detsamma. Fastighetsskatten ska tillfalla staten. För statskassan handlar det om ett fåtal miljarder, men för kommunerna så skulle det innebära mycket stora tillskott.

Just nu pågår en sk. incitamentsutredning som just handlar om denna fråga. Den kommande bristen på förnybar el i Sverige riskerar att bli kostsam för landet. Detta genom att t.ex. olika industrisatsningar riskerar att skrinläggas om det inte finns tillräckligt med elproduktion. Det borde därför nu finnas bättre förutsättningar nu än tidigare för att skatten framåt istället landar som ett incitament i kommunerna.

Piteå kommun har under 2024 ansökt och kommer rimligen att bli medlemmar i



föreningen Sveriges Vatten- och vindkraftskommuner. Här deltar 32 kommuner och 3 regioner i Sverige. Ett viktigt syfte med föreningen är att driva lobbyarbete mot staten för att se till att fastighetsskatten landar i kommunerna. Piteå kommun har även deltagit i både arbetsgrupper samt lämnat remissvar i denna fråga.

I Betänkandet Värde av vinden, Kompensation, incitament och planering för hållbar fortsatt utbyggnad av vindkraften. KS Dnr 23KS382 lämnades Piteå kommuns synpunkter på att en kommunal skatteintäkt från storskalig vindkraft är angelägen. Det skulle kunna bidra till kommunernas roll som del i utbyggnaden av energiproduktionen. Regeringen behöver skyndsamt bereda och remittera ett sådant förslag, baserat på utredningens erfarenheter och underlag. Det behöver även omfatta befintlig storskalig vindkraft, inte bara kommande etableringar

En framtida fördelning av eventuella skatteintäkter är en politisk fråga.

Ibland riktas kritik mot utländskt ägande. Om det inte fanns utländskt ägande och kapital så skulle vi inte få särskilt mycket förnybar el från vindkraft överhuvudtaget i Sverige. Det är kanske så att den kritik som i så fall finns, borde riktas mot svenska staten, svenska kraftbolag etc. som inte sett till att gå in och köpa och bygga mer vindkraft i Sverige.

Det finns ingen totalbild över t.ex. exakt hur många arbetstillfällen som skapats i Piteå. Energimyndigheten gjorde dock en sammanställning över effekterna som uppstod när de första 36 verken (Skogberget) byggdes 2014. I den första delen av etapp 1 så deltog totalt 148 företag, varav 92 hade sin hemvist i regionen och 59 i Piteå Kommun.

Ett antal nya företag som arbetar med service och underhåll har också etablerats i kommunen till följd av vindkraftsutbyggnaden. Wind Power Services (WPS) och W3 Energy är två exempel.

Genom åren så har det skrivits spaltmetrar och spridits information om Piteå/Markbygden i allt från stora mediabolag som Bloomberg, CNN, BBC, DN, DI m.fl. till våra lokala mediaföretag. Tusentals människor från många olika grupperingar och sammanhang har också besökt Piteå och Markbygden för att få information om vindkraftsparken.

Vindkraftsföretagen lämnar också ett frivilligt bidrag till fyra olika byaföreningar i anslutning/närhet till vindkraftsparken.



Yrkanden

Patric Lundström (S): bifall till Kommunstyrelsens förslag.

Propositionsordning

Ordföranden ställer proposition och finner att det endast föreligger ett förslag vilket blir Kommunfullmäktiges beslut.

Beslutsunderlag

- Motion (SLP) - Vindkraftens vinster till kommunens landsbygd
- Politiskt anförande Motion om vindkraftens tjänster till kommunens landsbygd
- §203 KS Motion SLP – Vindkraftens vinster till kommunens landsbygd



§ 179 Interpellation (SLP) - Beredskapskyrkogårdar

Diariernr 24KS291

Beslut

Kommunfullmäktige anser interpellation om Beredskapskyrkogårdar, besvarad.

Ärendebeskrivning

Kommunfullmäktigeledamot Anders Nordin (SLP) har lämnat in en interpellation om Beredskapskyrkogårdar, ställd till Magnus Nyström (S) ordförande i Samhällsbyggnadsnämnden.

Kommunfullmäktiges beslut 2024-05-27 § 141

Kommunfullmäktige beslutar att interpellationen om Beredskapskyrkogårdar får ställas till Magnus Nyström (S) ordförande i Samhällsbyggnadsnämnden.

Ordförande besvarar, om möjligt interpellationen vid nästkommande fullmäktigesammanträde.

Svar från Magnus Nyström (S) ordförande Samhällsbyggnadsnämnden.

A. Hur ser byggandet av beredskapskyrkogårdar ut i Piteå?

Svar: Något särskilt byggande av beredskapskyrkogårdar i Piteå kommun sker ännu inte. Svenska kyrkan har ansvar för begravningsverksamheten och för två kyrkogårdar finns/har funnits planer på expansion (Hortlax, Heden). I översiktsplanen finns reservyta reserverad för begravningsändamål (se bilaga)

B. Om dessa inte finns – när tänker man sätta i gång?

Ansvar för sådan planering ligger på Svenska kyrkan. För ca 1,5 år sedan inleddes ett arbete att stärka Svenska kyrkans beredskap, bland annat vad gäller begravningsverksamheten. Arbetet har inneburit möten mellan företrädare för Svenska kyrkan och Försvarmakten. Arbetets tidplan är inte i detalj känd, men enligt uppgifter i Kyrkans Tidning från den 15 februari 2023 räknar man med att det kommer att ta tid.



C. Hur ser planeringen ut?

Se bilaga.

Yrkanden

Cristian Bergvall (S): bifall till Kommunstyrelsens förslag.

Propositionsordning

Ordföranden ställer proposition och finner att det endast föreligger ett förslag vilket blir Kommunfullmäktiges beslut.

Beslutsunderlag

- Interpellation (SLP) - Beredskapskyrkogårdar
- Svar från ordförande Samhällsbyggnadsnämnden



§ 180 Avsägelse och fyllnadsval av ledamot - Socialnämnden 2023-2026

Diariernr 22KS411

Beslut

Kommunfullmäktige godkänner Ulf Lindströms (M) avsägelse som ledamot i Socialnämnden.

Kommunfullmäktige utser Daniel Bergman (M) till ny ledamot och Mikael Wikström (M) till ny ersättare i Socialnämnden för resterande del av mandatperioden.

Ärendebeskrivning

Ulf Lindström (M) ledamot Socialnämnden har avsagt sig uppdraget.

Moderaterna nominerar Mikael Wikström (M) till ny ledamot.

Yrkanden

Håkan Johansson (M): Moderaterna nominerar Daniel Bergman (M) till ny ledamot och Mikael Wikström (M) till ny ersättare.

Propositionsordning

Ordföranden ställer proposition och finner att det endast föreligger ett förslag vilket blir Kommunfullmäktiges beslut.



§ 181 Avsägelse och fyllnadsval av ledamot - Fastighets- och servicenämnden 2023-2026

Diariernr 22KS413

Beslut

Kommunfullmäktige godkänner Ulf Lindströms (M) avsägelse som ledamot i Fastighets- och servicenämnden.

Kommunfullmäktige utser Linda Isaksson (M) till ny ledamot och Jan-Eric Sandberg (M) till ny ersättare i Fastighets- och servicenämnden för resterande del av mandatperioden.

Ärendebeskrivning

Ulf Lindström (M) ledamot i Fastighets- och servicenämnden har avsagt sig uppdraget.

Moderaterna nominerar Jan-Eric Sandberg (M) till ny ledamot.

Yrkanden

Håkan Johansson (M): nominerar Linda Isaksson (M) till ny ledamot och Jan-Eric Sandberg (M) till ny ersättare.

Propositionsordning

Ordföranden ställer proposition och finner att det endast föreligger ett förslag vilket blir Kommunfullmäktiges beslut.



§ 182 Avsägelse av ersättare - Gemensam Kost- och servicenämnd Piteå och Luleå kommuner 2023-2026

Diariernr 22KS418

Beslut

Kommunfullmäktige godkänner Ulf Lindströms (M) avsägelse som ersättare i Gemensam Kost- och servicenämnd Piteå och Luleå kommuner.

Kommunfullmäktige utser Linda Isaksson (M) till ny ersättare i Gemensam Kost- och servicenämnd Piteå och Luleå kommuner.

Ärendebeskrivning

Ulf Lindström (M) ersättare i Gemensam Kost- och servicenämnd Piteå och Luleå kommuner har avsagt sig uppdraget.

Ingen ny nominering har inkommit.

Yrkanden

Håkan Johansson (M): nominerar Linda Isaksson (M) till ny ersättare.

Propositionsordning

Ordföranden ställer proposition och finner att det endast föreligger ett förslag vilket blir Kommunfullmäktiges beslut.



§ 183 Redovisning av anmälda handlingar

Beslut

Kommunfullmäktige tar del av anmälda handlingar.

Ärendebeskrivning

Handlingar som inkommit till Kommunledningsförvaltningen för kännedom till Kommunfullmäktige.

Yrkanden

Cristian Bergvall (S): bifall till förslaget.

Propositionsordning

Ordföranden ställer proposition och finner att det endast föreligger ett förslag vilket blir Kommunfullmäktiges beslut.

Anmälda handlingar

- Protokoll - TräCentrum Norr 2024-04-22(*dnr 24KS429-1*)
- Partsråd - TräCentrum Norr 2024-04-22(*dnr 24KS429-4*)
- Ekonomisk rapport TräCentrum Norr 2023(*dnr 24KS429-5*)
- Instruktion - TräCentrum Norrs styrelse 2024-04-09(*dnr 24KS429-7*)
- Protokoll Valnämnden 2024-05-21 §§ 5-10(*dnr 24KS346-2*)
- Protokoll Valnämnden §§5-10 2024-05-21 signerat(*dnr 24VN10-2*)
- Sammanträdesprotokoll Samhällsbyggnadsnämnden 2024-05-22(*dnr 24KS18-4*)
- Protokoll - Föreningen Sveriges vatten- och vindkraftskommuner och regioner 2024-04-24(*dnr 24KS71-87*)
- Protokoll Socialnämnden 2024-05-22 §§64-89(*dnr 24KS19-3*)
- Protokoll från årsstämma IT Norrbotten 2024-04-11(*dnr 24KS69-2*)
- Protokoll Miljö- och tillsynsnämnden 2024-04-24 §§ 22-32(*dnr 24KS17-3*)
- Protokoll Kommunala pensionärsrådet 2024-05-08 (*dnr 24KS80-3*)
- Protokoll Valnämnden 2023-06-22 §§ 1-4(*dnr 24VN10-3*)
- Protokoll Valnämnden 2023-06-22 §§ 1-4(*dnr 24KS346-3*)
- Barn- och utbildningsnämndens protokoll 2024-05-29 §§ 42-55 (*dnr 24KS16-4*)
- Kommunala tillgänglighetsrådets protokoll 2024-05-17 §§ 14-25(*dnr 24KS81-4*)



- Kommunala förebygganderådet 2024-05-30 §§ 11-20(*dnr 24KS77-4*)



§ 184 Interpellation (V) - Inköp av varor från ockuperat palestinskt område

Diariens 24KS478

Beslut

Kommunfullmäktige beslutar att interpellationen om inköp av varor från ockuperat palestinskt område får ställas till Patric Lundström (S) ordförande i Kommunstyrelsen.

Ordförande besvarar, om möjligt interpellationen vid nästkommande fullmäktigesammanträde.

Ärendebeskrivning

Kommunfullmäktigeledamot Stina Carlsson (V) har lämnat in en interpellation om inköp av varor från ockuperat palestinskt område, ställd till Patric Lundström (S) ordförande i Kommunstyrelsen.

Följande formkrav för interpellationer ställs upp i Kommunfullmäktiges arbetsordning, vilken utgår från Kommunallagen.

- Ska vara skriftlig
- Ska vara egenhändigt/elektroniskt undertecknad av ordinarie ledamot/tjänstgörande ers i Kommunfullmäktige
- Får ej ställas av flera ledamöter
- Ska ha bestämt innehåll och vara försedd med motivering
- Får ställas till ordförande i Kommunstyrelse och nämnd, fullmäktigeberedning och kommunalråd
- Ska avse något som ligger inom den kommunala kompetensen
- Får inte gälla myndighetsutövning mot enskild person eller företag
- Allmänpolitiska frågor ska inte ställas via interpellation
- Bör endast ställas i angelägenheter av större intresse för kommunen

Kommunledningsförvaltningens bedömning är att interpellationen därmed följer formkraven och omfattas av den kommunala kompetensen. Förvaltningens förslag är därför att Kommunfullmäktige godkänner att interpellationen ställs.

Yrkanden

Cristian Bergvall (S): bifall till förslaget.



Propositionsordning

Ordföranden ställer proposition och finner att det endast föreligger ett förslag vilket blir Kommunfullmäktiges beslut.

Beslutsunderlag

- Interpellation (V) - Inköp av varor från ockuperat palestinskt område

Vision 2050
§145
24KS363

...



Vision 2050

Vision, strategier och värdegrund

Dokumentnamn	Dokumenttyp	Senast antagen	Beslutsinstans
Vision 2050	Policy	2024-06-24 § 145	Kommunfullmäktige
Administrationsansvarig	Version	Diarienummer	Giltig till
Kommunledningsförvaltningen	1	24KS363	2030-06-30
Dokumentinformation	Anger Piteå kommuns vision, strategier för att nå visionen samt värdegrund.		
Dokumentet gäller för	Kommunkoncernen		



Inledning

Visionen, strategierna och värdegrunden är en del av Piteå kommuns styr och ledningssystem. Piteå kommuns styr- och ledningssystem utgör ramen för styrning inom Piteå kommunkoncern och ska vara vägledande för planering, genomförande, uppföljning och förbättring av kommunens samtliga verksamheter

I visionen uttrycks den långsiktiga politiska viljan och är den gemensamma målbilden för Piteå kommun. Visionen består av en kortare berättelse om livet i Piteå i framtiden samt en sammanfattande rubrik. Visionen ska uttrycka en strävan, vara medvetet ambitiös och kunna fungera som guide när det gäller strategiska val. Den ska även vara enkel att kommunicera.

Visionen ska stödjas av fyra strategiska områden som bedöms särskilt viktiga för att Piteå kommun ska kunna nå visionen. Därutöver finns det en intern strategi för organisationen, där resursområdena ekonomi och personal är viktiga för att klara både måluppfyllnad och visionens intentioner.

Piteå kommun har endast en värdegrund för hela organisationen som uttrycker kommunens grundläggande värderingar. Den är vår organisations DNA och utgör grunden i vår kultur och identitet. Alla som arbetar för Piteå kommun förväntas ställa sig bakom vår värdegrund och arbeta i dess anda, det gäller såväl beslutsfattande som uppträdande när man företräder Piteå kommun. Värdegrunden styr hur vi förhåller oss till varandra inom organisationen likväl som hur vi bemöter omvärlden i form av medborgare och andra organisationer.

Visionen och strategierna gäller för hela kommunkoncernen. Värdegrunden gäller för hela kommunorganisationen och ska utgöra grund för de kommunala bolagens värdegrunder.



Vision

Piteå – Sveriges bästa plats att bo på

Att bo är konkret.

Att bo är de stora känslorna.

Att bo är vardagsliv.

Att bo är ett måste och ibland en dröm. För vissa något tillfälligt, för andra ett livsbeslut, i Piteå finns en plats för alla.

Piteå ska vara Sveriges bästa plats att bo på år 2050. För att lyckas med det jobbar vi aktivt med både

hela bilden och de minsta av detaljer av vad det innebär att bo och leva på en plats.

Vi förbättrar det konkreta, vi fångar upp de stora känslorna, vi utvecklar det som hör till vardagen,

underlättar det som är måsten och främjar pitebornas drömmar.

Här är att bo mer än att ha råd med ett hem. **Här finns attraktiva boenden i helt nya former:** självförsörjande hem med egen energiproduktion, moderna bostäder med havsutsikt och hus att växa i. År 2050 finns boenden för alla, oavsett livssituation.

Här handlar ett tryggt boende om så mycket mer än hemmets fyra väggar. **I Piteå finns en samhällsgemenskap som främjar mångfald**, där du är välkommen och uppskattad som du är. År 2050 är vi kommunen med lägst kriminalitet i landet.

Här bor du i en kommun där du kan njuta av mer än naturen och norrskenet. **Piteå är Norrbottens kulturväxthus**, fyllt med kreativitet och skaparglädje. Här finns gott om mötesplatser som möjliggör både eget skapande och möjlighet att ta del och utöva musik, dans och annan kultur.

I Piteå bor du på en plats där alla är delaktiga i samhällsbygget. Kommun, näringsliv och föreningar samverkar för att utveckla Piteå och attrahera nya talanger. Kombinationen av samverkan och en bra balans mellan olika branscher, där forskning och utbildning är centrala delar av utvecklingen, bidrar till framgångsrika företag och att företagare är nöjda med näringslivsklimatet.

Här är arbetslivet ännu mer än ett jobb du trivs med. Här är chansen att **hitta drömjobbet eller starta eget företag på hemmaplan**, oavsett inriktning, stor. För korta resor finns ett omfattande nät av cykelvägar och behöver du pendla till jobbet så tar Norrbotniabanan dig från centrum till närliggande kommuner på under 30 minuter.

Här innebär att bo med barn mer än bara **Sveriges bästa skolor**. Vi har även **ett rikt utbud av fritidsaktiviteter för unga** – oberoende om de gillar kultur, idrott eller bara vill hänga med kompisar.

I Piteå är det enkelt att bo och leva. En mysig stadskärna med puls, unika skärgårdsmiljöer och lugnet på vår levande landsbygd gör Piteå till både Sveriges bästa plats att bo på och **norra Sveriges ledande turistort**, såväl sommar- som vintertid.



Här erbjuder kommunen mer än bara trygghet när du behöver stöd. **Vår kommun finns till för invånarna och erbjuder högsta service** till alla pitebor. Öppenhet, innovation och en möjliggörande attityd genomsyrar kommunens arbete vilket ger fördelar som exempelvis korta handläggningstider och självkörande kollektivtrafik med service dygnet runt.

Här är ett hållbart liv en självklarhet. Vi är en central del av den gröna omställningen och det är lätt och lustfyllt att göra hållbara val i vardagslivet. Vi växer i samspel med platsens förutsättningar, vilket skapar attraktiva livsmiljöer.

Här är att leva mer än ett livspussel som ska gå ihop. Här kombinerar du enkelt ett jobb där du trivs, med barnteater, små och stora evenemang, skidåkning och studier. **I Piteå har du mer av allt som är kul**, ett hem du kan vila i och en fritid som kan innefatta både hockeymatcher och dragshower.

År 2050 är vi 50 000 stolta pitebor som alla bidrar till vår samhällsgemenskap och utveckling.

Tillsammans skapar vi en plats där boende är både praktiskt och fyllt av liv.

Det här är Sveriges bästa plats att bo på, helt enkelt.



STRATEGIER – Fem strategier för Piteå

Enkelt att bo attraktivt

Piteå är en plats som är lätt att älska, med närhet till både natur, härliga byar och småstadsliv, finns möjligheter till ett attraktivt boende för alla. Vi satsar på **attraktiva tomter** och **flexibla boendeformer** med fokus på **livet mellan husen** och en **hållbar framtid**. Genom att främja innovation blir Piteå en förebild för framtida bostadsutveckling samtidigt som vi möter de växande behoven hos både invånare och omvärld.

Flexibla boendeformer · Attraktiva boendemiljöer · Livet mellan husen · Hållbarhet

Enkelt att känna sig trygg och uppskattad

I Piteå arbetar vi för att forma en framtid där **trygghet och gemenskap** är centralt. Genom att vara proaktiva gentemot utmaningar och att stärka Piteås fördelar kan vi skapa en plats där människor känner sig **välkomna och uppskattade**. I Piteå kan alla känna sig trygga med att barnen får en god utbildning och att hjälp finns tillgänglig vid behov. Med vårt läge, mitt i den gröna omställningen, satsar vi på en **stabil tillväxt** som ger fler förmånen att kalla sig pitebo. Det innebär att Piteå kan förbli en trygg och trivsamt plats, där **inkludering och mångfald** är nyckelbegrepp för att **skapa en kommun där alla känner sig delaktiga**.

Alla är välkomna · Stabil tillväxt · Delaktighet · Mångfald

Enklare att ha mer av kul

Piteå är en levande stad med en mångfald av såväl stora som små evenemang och aktiviteter. Året om finns ett **livligt och varierat nöjesliv** med restauranger och uteställen där människor kan träffas. Vi satsar även på god tillgång till moderna mötesplatser där pitebor kan både utöva och ta del av kultur, idrott och friskvård. Med ett **rikt och brett fritids- och kulturutbud** föds och fostras **nya stjärnor**, både inom kultur och idrott. Vi strävar efter att skapa ett Piteå där det är enklare för alla att ha **mer av kul** och alla känner sig engagerade i kommunens framtid.

Rikt utbud av kul · Fokus bredd · Elitidrott · Mötesplatser

Enkelt att vara företagare

För att Piteå kommun ska bli en bra plats att bo på ska kommunen, näringslivet och civilsamhället **samverka** och bidra med sina styrkor. Med kompetenta och tillgängliga kommunala medarbetare som har en öppen och **hjälpfull inställning** till företagare, skapar vi tillsammans ett näringslivsklimat som ligger i topp i olika näringslivsrankingar. Genom ett strategiskt arbete med nyetableringar främjas en **balanserad mix av företag** i olika branscher. Piteå kommun som organisation bidrar till en attraktiv miljö för företagande genom att arbeta för en god tillgång på kompetens, bra livsmiljöer och fungerande infrastruktur. Piteå kommun ska vara en **möjliggörare** som hjälper företag att göra rätt när de vill utvecklas.

Näringsliv i balans · Främja samverkan · Bygga kompetens · Möjliggörare



Det bästa för Piteå

Piteå kommun finns till för sina medborgare och all verksamhet syftar till att gynna deras gemensamma intressen. För att bibehålla hög service till våra medborgare har vi en **ständig utveckling** där tjänster, samverkan och arbetssätt utvecklas, utifrån pitebornas förväntningar. Kommunen kännetecknas av **lyhördhet och nytänkande** utan att tumma på rättssäkerhet eller kvalitet. Genom effektiva och hållbara verksamheter som levererar **välståndstjänster av hög kvalitet** skapar vi ett samhälle där människor, företag och idéer kan växa och utvecklas.

Nytänkande · Transparens · Samverkan · Kvalitet



Piteå kommuns värdegrund

Hjärtat av vår verksamhet är piteborna. Vi sätter invånarnas behov och välbefinnande i centrum av allt vi gör. Vi vet att vi når längst när vi jobbar tillsammans – kommunen, lokala företag, föreningar och alla som bor här. Genom att lyssna på varandra och samarbeta kan vi komma på nya idéer och göra Piteå ännu bättre.

Transparens, öppenhet och objektivitet är grundpelare i vårt arbete. Vi är öppna med våra processer och beslut, vilket bygger förtroende och säkerställer rättvisa. Genom att agera opartiskt och transparent visar vi respekt för principen om likabehandling och stärker sammanhållningen i samhället.

Respekt för mänskliga rättigheter är ovillkorligt. Vi erkänner varje individs värde och strävar efter att skydda och främja rättigheterna för alla, oavsett bakgrund. Denna respekt är grunden för ett rättvist och rättssäkert samhälle där alla känner sig trygga, respekterade och fria att blomstra som individer.

Att ta hand om vårt klimat och jobba för en hållbar närmiljö är något vi tar på stort allvar. Vi vill att vår kommun ska vara en bra plats att leva på, inte bara för oss som bor här nu, utan också för framtida generationer.

Innovation, effektivitet och service är drivkrafterna i vårt arbete för ständig förbättring. Vi omfamnar nya idéer och teknologier för att effektivisera våra tjänster och göra dem mer tillgängliga för alla. På så sätt säkerställer vi att våra tjänster både möter dagens behov och morgondagens utmaningar.

Kort sagt, i Piteå jobbar vi tillsammans för att göra vår kommun till en plats där alla kan känna sig hemma och där framtiden ser ljus ut.

Remissvar Vision 2050 från Kristdemokraterna Piteå.

VISION: Sveriges bästa familjeliv

Familjen är den viktigaste gemenskapen och den grund som samhället står på. Familjer kan se olika ut. Piteå är eljest - Vardagen och det lilla livet med sol, vind och vatten gör att Du får ut det bästa av livet i Piteå.

Fastän ” Where you go, you meet a Pitebo!”. Men Piteå är ändå Sveriges bästa plats att bo på. Här har vi Norrlands riviära, långa strandpromenader, skärgård med många öar, kultuarenor i mängd och rikt musikliv.

Skotern kan du köra från tomten och slalombackar finns i närheten. Kyrkor och bönhus för andlig hälsa. Kyrkstad med kyrkstugor och kyrkmarknad, fotbollsfest och gatufestivaler på Sveriges äldsta gågata. Badhus i centrum och arenor för all slags sport, ridhus och fina slingor att motionera på.

Bra kommunikationer runt om i kommunen med knutpunkten i Lomtjärn. Järnvägen dras längs E 4:an för minst ingrepp i naturen och störst säkerhet i både krigs- och fredstid och i alla slags väder.

Fyra strategier:

- 1) Bästa kommunen för barn, unga och familjer; par, ensamstående och äldre.
- 2) Blandat byggande och boende för alla åldrar i både stad och landsbygd.
- 3) Den tryggaste kommunen med rikt fritids- och kulturutbud, bästa skolan med möjlighet till högre utbildning samt bästa äldreomsorgen.
- 4) Enklare att starta och driva företag med plats för mångfald och inkludering - alla ska med.

Intern strategi: Ger besluten/insatsen ett bättre familjeliv? Går vi mot visionen eller inte?

VISION 2050 enligt Miljöpartiet

FÖRSLAG TILL VISION, STRATEGIER OCH
VÄRDEGRUND

VISION 2050

Piteå — Troligen Sveriges bästa plats att bo på

Piteå - Tillsammans för en hållbar framtid.

(alternativt - Levande, hållbar, oöverträffad)

Att bo är konkret.

Att bo är de stora känslorna.

Att bo är vardagsliv.

Att bo är ett måste och ibland en dröm. För vissa något tillfälligt, för andra ett livsbeslut, i Piteå finns en plats för alla.

Att bo är konkret, och i Piteå är det hållbart.

Att bo är de stora känslorna, förstärkta av en ren och välbevarad natur.

Att bo är vardagsliv, vävt samman med gröna val och miljövänliga innovationer.

Att bo är ett måste och ibland en dröm. För vissa något tillfälligt, för andra ett livsbeslut, och i Piteå är det en investering i en bättre framtid.

Här finns en plats för alla, där varje hem byggs med respekt för både människa och miljö.

Piteå ska vara Sveriges bästa plats att bo år 2050. För att lyckas med det jobbar vi aktivt med både hela bilden och de minsta av detaljer av vad det innebär att bo och leva på en plats.

Vi förbättrar det konkreta, vi fångar upp de stora känslorna, vi utvecklar det som hör till vardagen, underlättar det som är måsten och främjar pitebornas drömmar.

Här är att bo mer än att ha råd med ett hem.

Här finns attraktiva boenden i helt nya former: självförsörjande hem med egen energiproduktion, studentbostäder med havsutsikt och flexibla hus att växa i **som är byggda med giftfria och miljövänliga material**. År 2050 finns boenden av alla de slag, oavsett din livssituation.

I Piteå är vi engagerade i att förbättra våra livsmiljöer och bevara vår unika naturskönhet både inom stadsgränserna och över hela kommunen. Vårt arbete med att skydda och återställa naturliga habitat omfattar skapandet av gröna korridorer och urban grönska, samt utveckling av grönområden. Dessa åtgärder bidrar till biologisk mångfald och **förbättrar invånarnas välbefinnande genom att erbjuda vackra, hälsosamma miljöer för rekreation och vardagsnjutning oavsett var i kommunen vi befinner oss.**

Här handlar ett tryggt boende om så mycket mer än hemmets fyra väggar. I Piteå finns en samhällsgemenskap som främjar mångfald, där du är välkommen och uppskattad som du är. År 2050 är **vi kommunen med lägst kriminalitet i landet. räknas Piteå som den bästa kommunen att bo i, där trygghet och gemenskap är naturligt.**

Här bor du i en kommun där du inte bara kan njuta av naturen och norrskenet **och där** Piteå är Norrbottens kulturväxthus, **naturliga kulturhuvudstad** fyllt **fyld** med kreativitet och skaparglädje. Här finns gott om mötesplatser som möjliggör både eget skapande och möjlighet att ta del av musik, dans och annan kultur.

I Piteå värdesätter vi lokal produktion och strävar efter att vara självförsörjande när det kommer till livsmedel, vilket stöder våra lokala småskaliga livsmedelsproducenter och främjar en hållbar livsstil. Genom att investera i och främja **utvecklingen av urban odling och andra gröna initiativ, säkerställer vi att invånarna kan njuta av färska, närproducerade livsmedel.** Detta stärker den lokala ekonomin och delaktigheten samt bidrar till en minskad miljöpåverkan från **långa transporter.**

I Piteå bor du på en plats där alla är delaktiga i samhällsbygget. Kommun, näringsliv och föreningar samverkar för att utveckla Piteå och locka nya talanger. Kombinationen av en bra balans mellan olika branscher och att forskning och utbildning är en central del av utvecklingen skapar ett framgångsrikt näringsliv som är nöjda med näringslivsklimatet.

Här är att bo mer än ett jobb du trivs med. Här är chansen att hitta drömjobbet eller starta eget företag på hemmaplan, oavsett inriktning, stor. **För de korta resorna har vi utvecklat ett omfattande nät av cykel- och gångvägar**

som minskar beroendet av bilen och främjar en hälsosammare, mer aktiv livsstil. Och när du behöver resa längre, så tar Norrbottniabanan dig från centrum till närliggande kommuner på under 30 minuter.

Här är att bo med barn inte bara mer än bara Sveriges bästa skolor. Vi har även ett rikt utbud av fritidsaktiviteter för unga – oberoende av om du gillar kultur, idrott eller bara vill hänga med kompisar.

I Piteå är det enkelt att bo och leva. En mysig stadskärna med puls, unika skärgårdsmiljöer och lugnet på vår levande landsbygd gör Piteå till både Sveriges bästa plats att bo på och norra Sveriges ledande turistort, såväl sommar- som vintertid.

Här är kommunen inte bara mer än en Här erbjuder kommunen mer än bara trygghet när du behöver stöd. Vår kommun finns till för invånarna och vi erbjuder högsta service till alla pitebor. Öppenhet, innovation och en möjliggörande attityd genomsyrar vår kommun vilket ger fördelar som exempelvis korta handläggningstider och självkörande och tillgänglig kollektivtrafik med service dygnet runt.

Här är ett hållbart liv en självklarhet. Vi är en central del av den gröna omställningen i dess rätta bemärkelse, här har vi byggt ett klimatneutralt, rättvist och välmående samhälle, och det här är det lätt och lustfyllt att göra hållbara val i vardagslivet. Vi växer i samspel med platsens förutsättningar, vilket skapar attraktiva livsmiljöer

Här är att bo mer än ett livspussel som ska gå ihop. Här kombinerar du enkelt ett jobb du trivs med, barnteater, små och stora evenemang, skidåkning och studier. I Piteå har du mer av allt som är kul, ett hem du kan vila i och en fritid som kan innefatta både hockeymatcher och dragshower.

År 2050 är vi 50 000 stolta pitebor med hög livskvalitet som alla bidrar till vår samhällsgemenskap och utveckling. Tillsammans skapar vi en plats där boende är både praktiskt och fyllt av liv.

Det här är Sveriges bästa plats att bo på.

STRATEGIER – Fem strategier för Piteå

Det bästa för Piteå **Hållbart och inkluderande** (alt. Enkelt att vara Pitebo)

Piteå kommun finns till för sina medborgare och all verksamhet syftar till att gynna deras gemensamma intressen. **främja en hållbar och rättvis framtid för alla pitebor.**

Piteå kommun är en väl fungerande organisation som levererar tjänster av hög kvalitet och aktivt driver på för en **grön omställning, i alla delar av kommunen.** För att bibehålla hög service till våra medborgare har vi en **ständig utveckling där tjänster, samverkan och arbetssätt utvecklas utifrån** Pitebornas förväntningar. **baseras vår ständiga utveckling på Pitebornas förväntningar och ett engagemang för miljövänliga och socialt inkluderande initiativ, där tjänster, samverkan och arbetssätt ständigt förbättras och anpassas.**

Kommunen kännetecknas av **lyhördhet och nytänkande** med ett starkt fokus på miljöskydd, kulturell mångfald och social rättvisa utan att tumma på rättssäkerhet eller kvalitet. Genom effektiva och hållbara verksamheter som levererar **välfärdstjänster av hög kvalitet** skapar vi ett samhälle där människor, företag och idéer kan växa och utvecklas **i samklang med naturen.**

Nytänkande · Transparens · Samverkan · Kvalitet

Enkelt att bo attraktivt och naturligt

Piteå är en plats som är lätt att älska, med närhet till både natur, härliga byar och småstadsliv, finns möjligheter till attraktivt boende för alla. Vi satsar på **attraktiva tomter** och **flexibla boendeformer** med fokus på **livet mellan husen** och en **hållbar framtid.** Genom att främja innovation blir Piteå en förebild för framtida bostadsutveckling samtidigt som vi kan möta de växande behoven hos både invånare och omvärld. **Vi stärker också kollektivtrafiken och infrastrukturen för gång- och cykelvägar, för att underlätta en hållbar livsstil."**

Flexibla boendeformer · Attraktiva boendemiljöer · Livet mellan husen · Hållbarhet

Enkelt att känna sig trygg och uppskattad

I Piteå arbetar vi för att forma en framtid där **trygghet och gemenskap** är centralt. Genom att vara proaktiva gentemot utmaningar och att stärka Piteås fördelar kan vi skapa en plats där människor **aktivt jobba förebyggande**, möter vi utmaningar och stärker våra fördelar så skapar vi en plats där alla känner sig **välkomna och uppskattade och delaktiga**.

I Piteå kan alla känna sig trygga med att barnen får en god utbildning och att hjälp finns tillgänglig när det finns behov **men även att våra skolor är utrustade med resurser för att aktivt arbeta med att förebygga och hantera psykisk ohälsa**. Detta säkerställer att alla barn och ungdomar har stöd och verktyg för att hantera utmaningar i sina liv, och att hjälp finns tillgänglig när det behövs.

Med vårt läge, mitt i den gröna omställningen, satsar vi på en **kontrollerad tillväxt hållbar utveckling** som ger fler förmånen att kalla sig Pitebo **ger fler förmånen att kalla sig Pitebo**, och samtidigt stärker Piteås position som en **trygg och trivsamt plats**. Det innebär att Piteå kan förbli en trygg och trivsamt plats, där **Inkludering och mångfald** är nyckelbegrepp för att **skapa en kommun där alla känner sig delaktiga**.

Inkludering och mångfald är nyckelbegrepp för att skapa en delaktig och rättvis kommun, där vår vision är att alla ska känna sig hemma, stödda av ett samhälle som värdesätter både miljömässig hållbarhet och social rättvisa.

Alla är välkomna · Kontrollerad tillväxt **Hållbar utveckling** · Delaktighet · Mångfald

Enklare att ha mer av kul

Enklare att vara delaktig i ett livligt Piteå

Piteå är en levande stad **kommun** med en mångfald av såväl stora som små evenemang och aktiviteter. Året om finns ett livligt och varierat nöjesliv med restauranger och uteställen där människor kan träffas.

Vi satsar på att stärka och stödja våra föreningar och ideella organisationer, vilket ger pitebor möjlighet att driva egna initiativ och utforma lokala evenemang. Vårt engagemang inkluderar även på god tillgång till moderna mötesplatser där pitebor kan både utöva och ta del av kultur, idrott och friskvård. **Med fokus på rikt fritids- och kulturutbud med en bredd som föder spets, både inom kultur och idrott**, strävar vi efter att skapa ett Piteå där det är **enklare att ha mer av kul** och alla invånare känner sig engagerade **och delaktiga** i stadens **kommunens** framtid.

Rikt utbud av kul · Fokus bredd · Elitidrott · Mötesplatser

Enkelt att vara företagare

För att Piteå kommun ska bli en bra plats att bo på behöver kommunen, näringslivet och civilsamhället **samverka** och bidra med sina styrkor. Med kompetenta och tillgängliga tjänstepersoner som har en öppen och **hjälpssam inställning** till företagare, skapar vi ett näringslivsklimat som ligger i topp i olika näringslivsrankingar **som är attraktivt och stödjande, vilket främjar utveckling och innovation inom vårt lokala näringsliv**. Genom ett strategiskt arbete med nyetableringar skapas en **balanserad mix av företag** i olika branscher. Piteå kommun bidrar till en attraktiv miljö för företagande genom att arbeta för en god tillgång på kompetens, bra livsmiljöer och fungerande infrastruktur. Piteå kommun ska vara en **möjliggörare** som hjälper företag att göra rätt när de vill utvecklas. **Piteå kommun agerar som en stödjande partner, vilket säkerställer att företagen får rätt verktyg och resurser för att växa och utvecklas."**

Näringsliv i balans · Främja samverkan · Bygga kompetens · Möjliggörare **Stödjande partner**

Piteå kommuns värdegrund

Hjärtat av vår verksamhet är piteborna. Vi sätter invånarnas behov och välbefinnande i centrum av allt vi gör. Vi vet att vi når längst när vi jobbar tillsammans – kommunen, lokala företag, föreningar och alla som bor här. Genom att lyssna på varandra och samarbeta kan vi komma på nya idéer och göra Piteå ännu bättre.

Vi prioriterar samarbete som främjar social, ekonomisk och miljömässig hållbarhet för att skapa en rättvis och blomstrande framtid för alla.

Transparens, öppenhet och objektivitet är nyckelpelare i vårt arbete **står i centrum i vår verksamhet**. Vi är öppna med våra processer och beslut, vilket bygger förtroende och säkerställer rättvisa. **Genom att agera opartiskt och transparent visar vi respekt för principen om likabehandling. Vår opartiskhet och transparens understryker vår respekt för likabehandlingsprincipen** och stärker sammanhållningen i samhället.

Respekt för mänskliga rättigheter är ovillkorligt. Vi erkänner varje individs värde och strävar efter att skydda och främja rättigheterna för alla, oavsett bakgrund. Denna respekt är grunden för ett rättvist och rättssäkert samhälle där alla känner sig trygga och respekterade.

Att ta hand om vår miljö och jobba för en grönare framtid är också något vi tar på stort allvar. Vi vill att vår kommun ska vara en bra plats att leva på, **inte bara både** för oss som bor här nu, utan också för våra barn och barnbarn. **Vi engagerar oss i att minska vår klimatpåverkan, öka biologisk mångfald och främja hållbara livsstilar genom allt från stadsplanering till att stötta lokala initiativ.**

Innovation, effektivitet och service är drivkrafterna i vårt arbete **mot för** ständig förbättring. Vi omfamnar nya idéer och teknologier för att effektivisera våra tjänster och göra dem mer tillgängliga för alla. På så sätt säkerställer vi att våra tjänster möter dagens behov och morgondagens utmaningar.

Kort sagt, i Piteå jobbar vi tillsammans för att göra vår kommun till en välkomnande **och välmående** plats där alla kan känna sig hemma och där framtiden ser ljus ut. **både nuvarande och framtida invånare, oavsett om de är födda här eller inflyttade, kan känna sig hemma och se en ljus framtid.**

I Piteå sätter vi kurs mot 2050 med en vision om en hållbar och välkomnande stad för alla.

Tillsammans förvandlar vi vision till verklighet.

VISION

Sveriges bästa plats att bo på

At bo är konkret.

At bo är de stora känslorna.

At bo är vardagsliv.

At bo är högt och lågt.

At bo är ett måste och ibland en dröm. För vissa något tillfälligt, för andra ett livsbeslut.

Piteå ska vara Sveriges bästa plats att bo år 2050. För att lyckas med det jobbar vi aktivt med både hela bilden och de minsta av detaljer av vad det innebär att bo på en plats.

Vi förbättrar det konkreta, vi fångar upp de stora känslorna, vi utvecklar det som hör till vardagen, underlättar det som är måsten och främjar pitebornas drömmar.

Här är att bo mer än att ha råd med ett hem. Här kan du bo i varierade och inspirerande miljöer – nära alla kommunens sjöar, fjärdar och hav, nära skog och fjäll, nära centrala stadskärnan eller lugnt och skönt en bit utanför stadskärnan. Välj hur du vill bo - bostadsrätt, hyresrätt eller i villa på attraktiva och rymliga villatomter. Även stort utbud av fritidshustomter. Börjar du bli äldre och vill känna dig trygg kan du välja ett seniorboenden antingen stadsnära eller på landsbygd – bostadsrätt eller hyresrätt.

sjöbodan för pensionärer, studentbostäder med havsutsikt och flexibla hus att växa i. År 2050 finns boenden av alla de slag, oavsett din livssituation.

Här handlar ett tryggt boende om så mycket mer än om hemmets fyra väggar. I Piteå finns en samhällsgemenskap som främjar mångfald, där du är välkommen och uppskattad som du är. År 2050 är vi kommunen med lägst kriminalitet i landet. Vi är kommunen där äldre kan bo och umgås i gemensamma boendeformer. Vi är kommunen där unga hittar fritidssysselsättning och har mängder med alternativa engagemang inom såväl sport, kultur, teknik eller andra intressen.

Här bor du i en kommun där kultur är mer än ett teaterbesök om året. Piteå är Norrbottens kulturhuvudstad, fylld med kreativitet och skaparglädje. Här finns gott om mötesplatser som möjliggör både eget skapande och att ta del av musik, dans och annan kultur.

I Piteå bor du på en plats där alla är delaktiga i samhällsbygget. Tack vare ett strategiskt arbete kring kompetens och samverkan ligger vi stadigt i topp på näringslivsrankingen kombinerat med bra balans mellan olika branscher, en stadig befolkningsökning, kompetenta och tillgängliga kommundienstmän med öppen och hjälpsam inställning till företagare och entreprenörer, skapar vi ett näringslivsklimat som ligger i topp i olika näringslivsrankingar. Forskning och utbildning är också en central del av utvecklingen i att skapa ett framgångsrikt näringsliv.

Här är att bo mer än ett jobb du trivs med. Chansen att hitta drömjobbet eller starta och driva ditt eget företag på hemmaplan, oavsett riktning, är stor. Vill du pendla till jobbet är kommunikationerna så pass bra att det sällan är mer än 20 minuter till och från jobbet. Närheten till de större städerna Luleå och Skellefteå är inte längre än 30-50 minuter bort med bil eller buss och den planerade Norrbottanbanan gör att den restiden förkortas ytterligare.

Här är att bo med barn mer än Sveriges bästa skolor. 2050 har vi förutom bland landets högsta kvalitet i förskola och skola samt ett urval av både kommunala och friskolor, även landets största ett utbud av fritidsaktiviteter för unga som ligger i paritet med betydligt större kommuner – oberoende om du gillar kultur, idrott eller andra aktiviteter. bara vill hänga med kompisar.

I Piteå är det enkelt att bo och leva. att bo mer än enkelheten i femton minuter till allt. Vår kommun finns till för invånarna och vi erbjuder högsta service till alla pitebor. Öppenhet och innovation Tillgänglighet, obefintlig byråkrati, enkelhet och transparens genomsyrar vår kommun vilket ger fördelar som exempelvis snabba bygglovsbeslut och korta handläggningstider.

Här är ett hållbart boende en självklarhet – socialt, ekonomiskt och miljömässigt. Vi lever och verkar mitt i vår vackra och sköra miljö och natur som vi alla värnar den gröna omställningen och det är lätt och lustfyllt att göra hållbara val i vardagslivet.

Här är att bo mer än ett livspussel som ska gå ihop. Här kombinerar du enkelt barnteater, karriärmöjligheter, skidåkning och studier. I Piteå har du en lättsam vardag, meningsfull friid och mer av allt som är kul. År 2050 är vi närmare 47 000 pitebor som mer eller mindre alla bidrar till vår samhällsgemenskap och utveckling. Tillsammans skapar vi en plats där boende är både praktiskt och fyllt av liv eller lugn och ro – beroende på vad du själv väljer. I Piteå är valfrihet en självklarhet.

I Piteå känner du dig rik. Rik på glädje, rik på upplevelser, rik på lugn och ro och full av förundran. I Piteå med övre norrlands lägsta skatteuttag, så är du även rikare ekonomiskt eftersom du får behålla betydligt mer av din lön.

I Piteå är det du som väljer. Här är det du som är i centrum. Det är inte kommunen eller staten som ska bestämma hur du vill leva ditt liv. I Piteå finns ett stort utbud av alternativ mellan privat och kommunal skola, äldreomsorg och hemtjänst. I Piteå är det du som invånare som gör dina egna livsval.

Det här är Sveriges bästa plats att bo på.

STRATEGIER

Fyra Fem strategier för platsen Piteå som är bärande i arbetet att nå vår vision.

Bo attraktivt i Piteå

Piteå har stora möjligheter att utvecklas till en ännu mer attraktiv plats att bo på. Med fördelarna av överkomliga rimliga boendepriiser, positiv prisutveckling och närheten till både natur, härliga levande och natursköna byar och pittoreskt småstadsliv, har Piteå en stark grund att bygga vidare på. Med fokus på en hållbar framtid bör vi satsa på enkel handläggning, flexibla boendeformer, attraktiva tomter och rimliga priser. Genom att främja innovation kan Piteå bli en förebild för framtida bostadsutveckling samtidigt som vi kan möta de växande behoven hos både invånare och omvärld.

Flexibla boendeformer · Attraktiva tomter · Rimliga priser · Hållbart

Vara trygg och uppskattad

Piteå har väldigt bra förutsättningar att forma en framtid där trygghet och gemenskap är centralt. Med en strategi som bygger på att vara proaktiv gentemot utmaningar och att stärka ständigt stärker Piteå fördelar kan vi skapa en plats där invånare känner sig välkomna och uppskattade. Tack vare vårt läge, mitt emellan nya stora industrier i den så kallade gröna omställningen, kan vi ha en en mer kontrollerad tillväxt, med ett varierande näringsliv i olika storlekar och branschsegment, eller utan stora etableringar. Det innebär att Piteå kan förbli en trygg och trivsamt plats. Inkludering och mångfald blir nyckelbegrepp för att skapa en stad kommun där alla känner sig delaktiga.

Alla är välkomna · Nära till allt · Goda kommunikationer · Mångfald

Roligare med "kul" Enklare att ha mer av kul

Piteå, med sin unika kombination sitt stora utbud av starkt föreningsliv och rikt kulturutbud, står inför en spännande möjlighet att ytterligare stärka sin position samhällsstruktur och bli ännu mer attraktiva för nuvarande och potentiella framtida invånare. Genom att adressera de utmaningar som finns kan vi forma en strategi för en levande stad. Med fokus på rikt fritids- och kulturutbud, bredd och tillgänglighet i aktiviteter samt smart stadsutveckling strävar vi efter att skapa ett Piteå där det är enklare att ha mer av "kul" och alla invånare känner sig delaktiga och engagerade i stadens Piteå framtid.

Rikt fritids- & kulturutbud · Fokus bredd · Stadsutveckling

Enklare och mer attraktivt att starta, växa och etablera företag

Piteå har stora möjligheter att forma sin framtid som en företagsvänlig och bra plats för tillväxt. Med ett centralt läge mellan stora städer och stora industrusatsningar i den så kallade gröna omställningen, stark företagstradition och framskjuten position inom forskning, är stadens grundläggande styrkor tydliga. Samtidigt möter Piteå hinder som långa handläggningsödar, infrastrukturutmaningar, kompetensbrist och begränsningar i detaljplaner. Genom en strategisk plan, fokuserad på att minska byråkratiska hinder, stärka infrastruktur, bygga kompetens internt och externt samt bygga bostäder i olika boendeformer, placeringar och uttryck, kan Piteå skapa en attraktiv miljö för företagande. Det är även avgörande att främja samverkan samt ha en god branschbalans i näringslivet. Med rätt fokus kan Piteå inte bara behålla sin företagarganda utan även bli en förebild för hållbar tillväxt och samhällsutveckling.

Näringsliv i balans · Balanserat och rikt näringsliv · Främja samverkan · Bygga kompetens

Medborgaren i fokus

I Piteå utgår vi alltid från medborgaren. Den största och mest uppskattade frihetsreformen är att få behålla så mycket som möjligt av sin lön samt att välja vad man själv vill göra med sina pengar, sitt liv och sin framtid. Därför är valfrihet ett begrepp som ska genomsyra kommunens verksamheter samtidigt som en strävan ska vara att ha Norrlands lägsta skatteuttag 2050.

Valfrihet – låga skatter – ökad nöjdhet

En internstrategi för organisationen Piteå kommun

Kvalitet, nytänkande och effektivitet i våra kärnuppdrag

Piteå kommun finns till för sina medborgare och all verksamhet syftar till att **gynna tillgodose** deras gemensamma intressen **och ge bästa möjliga service till medborgarna**. Piteå kommun är en väl fungerande organisation **där effektivitet, kompetens och serviceanda står i fokus**. För att bibehålla hög service till våra medborgare måste vi ha en **ständig utveckling där tjänster och arbetsätt utvecklas och utvärderas** utifrån Pitebornas förväntningar. Kommunen ska kännetecknas av **lyhördhet och nytänkande** utan att tumma på rättssäkerhet eller kvalitet. **Alla våra interna riktlinjer och policier ska hela tiden syfta till att vara enkla att tolka och främja snabbhet och flexibilitet, utan att tumma på rättssäkerheten**. Genom effektiv verksamhet som, **tillsammans med andra leverantörer och aktörer**, levererar **välfärdstjänster av hög kvalitet** skapar vi ett samhälle där människor, företag och idéer kan växa och utvecklas.

*Nytänkande · Transparens · Effektivitet · Kvalitet – **Kompetens***

Kommentar över reviderad version (2024-02-23)

Moderata synpunkter att beakta.

- slogan bör vara "Piteå - bästa platsen att bo på!" Uttrycket "Sveriges bästa" är lite löjeväckande och uttjat. Och vi hoppas att förslaget "Troligen..." bara var ett skämt 😊
- "Studentbostäder med havsutsikt". Tror vi verkligen att studentbostäder vill betala högre hyra för det? Samtidigt har vi få bostäder - bostadsrätter o hyresrätter - med havsutsikt för de som verkligen har råd att betala för det. Känns som ett snedskott!
- Felaktig ordföljd i rubriken "Här bor du i en kommun där kan du inte..." Omformulera. För övrigt en konstig rubrik generellt. Bland annat så brukar man ju inte vilja använda ord som "inte", då de uppfattas negativt.
- "...näringslivet är nöjda med näringslivsklimatet". Känns inte bra. Dels så är ordet näringslivet väldigt anonymt och appellerar inte riktigt till företagare som är människorna som driver företagen. Jag skulle hellre se en formulering som "...ett näringslivsklimat som tilltalar företag och företagare".
- Sammanfattningsordet "Näringsliv i balans". Vad menas med det? Kan uppfattas väldigt negativt av företagare. Ska näringslivet i stort bestämmas av politiken eller marknaden? Vad är balans i detta fall? Känns inte rätt...

Generellt så börjar texterna kännas lite urvattnade och spretiga. Den röda tråden och det stringenta språket har försvunnit. Känns som om August Strindberg och Camilla Läckberg skulle skriva varannan mening i en bok...

Råd: Skicka texten för språkgranskning och språkvättning innan den slutgiltiga versionen ska bli offentlig och användas i marknadsföring.

VISION 2050

Piteå – helt enkelt Sveriges bästa plats att bo på.

I Piteå finns en plats för alla.

Det krävs en helhetssyn för att skapa det trygga och goda livet.

Målet är att Piteå är en plats för alla där det går att leva ett tryggt och bra liv på alla plan, hela livet, såväl ekonomiskt som socialt och uthålligt.

Här finns en jämlik skola och en väl fungerande välfärd och en bra samhällsservice – alltid nära.

Piteå ligger mitt i den dynamiska regionen i norr där det finns gott om arbetstillfällen som ger goda möjligheter till försörjning och tillfällen till en rik fritid.

Här betyder att bo mer än att ha råd med ett hem. Det är mer än hemmets fyra väggar.

Här ska finnas attraktiva boenden i alla former för alla, oavsett livssituation.

Men boendet handlar även

- om barnens uppväxtmiljöer, utbildning och fritid.
- om kommunikationer och bra infrastruktur.
- om närnatur, rent vatten, generösa strövområden och stora skogar.
- ett fungerande civilsamhälle och en samhällsgemenskap som främjar mångfald.

I Piteå bor du i en kommun där du kan njuta av naturen och norrskenet samtidigt som du finns mitt i Norrbottens kulturväxthus, fyllt med kreativitet och skaparglädje. Här finns gott om mötesplatser som möjliggör både eget skapande och möjlighet att ta del och utöva musik, dans och annan kultur.

Här kan alla vara delaktiga i samhällsbygget. Kommun, näringsliv och föreningar samverkar för att utveckla Piteå och lyfta fram nya talanger. Här finns en bra balans mellan olika branscher där forskning och utbildning är en central del av utvecklingen. Det skapar ett framgångsrikt näringsliv som är nöjda med näringslivsklimatet.

Här är arbetslivet något mer än ett jobb att trivas med. Här är chansen stor att hitta drömjobbet eller starta eget företag på hemmaplan, oavsett inriktning.

Piteå gör det enkelt att bo och skönt att komma hem till. Med en mysig stadskärna, närheten till unika skärgårdsmiljöer och lugnet på landsbygden gör det Piteå till både den bästa platsen att bo på och norra Sveriges ledande turistort, såväl sommar- som vintertid.

Här garanterar kommunen den trygghet och välfärd du behöver och har rätt till. Vår kommun finns till för invånarna och erbjuder bästa service till alla pitebor. Öppenhet, innovation och en möjliggörande attityd ska vara en självklarhet.

Hållbarhet är en central pelare i vår vision för framtiden. Här är möjligt att leva ett hållbart liv i centrum av den gröna omställningen och det ska vara lätt och lustfyllt att göra hållbara val i vardagslivet.

År 2050 är vi 50 000 stolta pitebor som alla bidrar till samhällsgemenskap och utveckling.

Tillsammans skapar vi en trygg plats där boende är både enkelt, praktiskt och fyllt av liv och lust.

Det här är, helt enkelt, Sveriges bästa plats att bo på.

STRATEGIER – Fem strategier för Piteå

Piteå – helt enkelt

För att bibehålla hög service till våra medborgare pågår ett ständigt utvecklingsarbete av tjänster, samverkan och arbetssätt. Kommunen kännetecknas av lyhördhet och nytänkande utan att tumma på rättssäkerhet eller kvalitet. Genom effektiv verksamhet levereras välfärdstjänster av hög kvalitet och skapar ett samhälle där människor, företag och idéer kan växa och utvecklas.

Nytänkande · Transparens · Samverkan · Kvalitet

Enkelt att bo attraktivt

Piteå är en plats som är lätt att älska, med närhet till både natur, härliga byar och småstadsliv, där finns möjligheter till attraktivt boende för alla. Vi satsar på attraktiva tomter och flexibla boendeformer och planerar med fokus på livet mellan husen och en hållbar framtid. Genom innovativ teknik och byggande blir Piteå en förebild för framtida bostadsutveckling samtidigt som vi möter nya behov hos både invånare och omvärld.

Flexibla boendeformer · Attraktiva boendemiljöer · Livet mellan husen · Hållbarhet

Enkelt att känna sig trygg och uppskattad

I Piteå arbetar vi för att forma en framtid där trygghet och gemenskap är centralt. Genom att ständigt vara öppna för att möta utmaningar och att stärka Piteås fördelar kan vi skapa en plats där människor känner sig välkomna och uppskattade. I Piteå kan alla känna sig trygga med att barnen får en god utbildning och bra fritid och att hjälp och stöd finns tillgänglig när det finns behov. Med vårt läge, mitt i den gröna omställningen, satsar vi på en stabil tillväxt. Det innebär att Piteå kan förbli en trygg och trivsamt stor småstad, där inkludering och mångfald är nyckelbegrepp för att skapa en kommun där alla känner sig delaktiga.

Alla är välkomna · Stabil tillväxt · Delaktighet · Mångfald

Enklare att ha mer kul

Piteå är en levande stad med en mångfald av både stora och små evenemang och aktiviteter. Året om finns ett livligt och varierat nöjesliv med restauranger och utställningar där människor träffas. Vi satsar på föreningslivet som bas och att skapa god tillgång till moderna mötesplatser där man kan både utöva och ta del av kultur, idrott och friskvård. I ett rikt och brett fritids- och kulturutbud föds och fostras nya stjärnor, både inom kultur och idrott. Vi strävar efter att skapa ett Piteå där det är enklare för alla att ha mer av kul och alla känner sig engagerade i kommunens framtid.

Rikt utbud av kul · Fokus bredd · Elitidrott · Mötesplatser

Enkelt att vara företagare

För att Piteå ska vara en bra plats att bo på ska kommunen, näringslivet och civilsamhället samverka och bidra med sina samlade styrkor. Med kompetenta medarbetare och engagerade företagare skapar vi tillsammans ett näringslivsklimat som ligger i topp. Genom ett strategiskt näringspolitiskt arbete skapas en balanserad mix av företag i olika branscher. Piteå kommun bidrar till en attraktiv miljö för företagande genom att arbeta för en god tillgång på kompetens, bra livsmiljöer, en god markreserv och fungerande infrastruktur. Piteå kommun ska göra det enklare för företag att utvecklas.

Näringsliv i balans · Främja samverkan · Bygga kompetens · Möjliggörare

Piteå kommuns värdegrund

Vi sätter invånarnas behov och välbefinnande i centrum. Vi vet att vi når längst när vi jobbar tillsammans – kommunen, lokala företag, föreningar och alla som bor här. Genom att lyssna på varandra och samarbeta kan vi ständigt hitta nya idéer för att göra Piteå bättre.

För att bygga förtroende och tillit är vi öppna med våra processer och beslut. Genom att agera opartiskt och transparent visar vi respekt för principen om likabehandling och stärker sammanhållningen i samhället.

Respekten för mänskliga rättigheter är ovillkorlig. Vi erkänner minoriteters och varje individs värde och strävar efter att skydda och främja rättigheterna för alla, oavsett bakgrund. Denna respekt är grunden för ett rättvist och rättssäkert samhälle där alla känner sig trygga och respekterade.

Hållbarhet är en central pelare i vår vision för framtiden. Vi vill att vår kommun ska vara en bra plats att leva på, inte bara för oss som bor här just nu, utan även för framtida generationer.

Innovation, effektivitet och lösningsfokuserad service är drivkrafterna i vårt arbete. Vi omfamnar nya idéer och teknologier för att effektivisera våra tjänster och göra dem mer tillgängliga för alla. På så sätt säkerställer vi att våra tjänster möter dagens behov och morgondagens utmaningar.

Kort sagt, i Piteå jobbar vi tillsammans för att göra vår kommun till en plats där man kan bygga sin framtid, där alla kan känna sig hemma och det är enkelt att leva.

Sammanställning av remissvar

PÅ VISION 2050

Innehållsförteckning

Kommunens ledningsgrupp (KLG).....	2
Chefsforum (alla Piteå kommuns chefer).....	3
Socialnämnden	8
Näringslivsrådet	9
Ledningsgruppen för Samhällsbyggnad.....	10
Kultur-, park och fritidsförvaltningen.....	11
Ann-Charlotte Bergman - Enhetschef Österbo	14
Johan Söderberg - Bibliotekschef	15
Stefan Lundmark – Projektledare Hållbar tillväxt	15
Näringslivsavdelningen	16
Trafik och projekt – Gatuavdelningen, samhällsbyggnad	16
Planeringsavdelningen – Samhällsbyggnad	18
Branschråd Besöksnäringen	19
Kristdemokraterna.....	21
Centerpartiet	22
Socialdemokraterna	23
Tro och Solidaritet (S)	27
Pitebygdens Socialdemokratiska Seniorklubb	30
S-fackklubben	30
HBTQ(S)	30
Moderaterna.....	31

Kommunens ledningsgrupp (KLG)

Styrkor

- Den talar till alla ålderskategorier
- Tilltalar unga familjer
- Tar vara på nuvarande kämvrården med ökad ambition
- Boendekommun, lite mer unikt riktning
- Beskriver Piteå idag, realistisk
- Brett perspektiv utanför organisationen
- Konkret vilket är bra
- Bra om man kan ha en gemensam ingång på strategierna – Enklare att...
- Alla träffas av den interna strategin
- Kontexten i strategierna väl inramat i bra värden
- Den är välkomnande och beskriver en plats för alla.

Svagheter

- Boende mer än villor
- Tveksamt med boendepriiser
- Möjlighet till distansarbete
- Rubriken lockar inte turister
- Sveriges bästa ger tävlingskänsla– Den bästa..
- För höga mål inbakat i visionen. – kan uppfattas som löften.
- Ner än skrivningarna kan uppfattas exkluderande
- Svårt med femton minutersstaden – kan bli omöjligt
- Kultur mer än kul
- Saknar spetsen i kultur ambitionen
- Nedvärderande skrivning om näringslivsklimatet, byråkratisk ordning
- Sveriges största utbud av fritidsakt – helt orimligt
- Högt och lågt i vad som lyfts fram
- Mer av kul för smalt...
- För specifik näringslivsstrategi
- Sjöbodar för pensionärer – för specifikt
- Mitt i den gröna omställningen för kort perspektiv... Ist. Hållbarhets perspektiv
- Med eller utan stora etableringar – stryka
- Saknar turistperspektiv, skärgården.
- Den kommunala kontexten för otydlig i visionen
- Samma siffror 15 och 20
- Saknar vila gentemot aktiviteter
- Begränsningar i detaljplaner - omformulera
- Skolan behöver komma fram mer i strategitexterna.
- Plats istället stad behöver vara överallt
- Vars är vinterstaden – unikt 5 årstider
- Adresserar inte omvärldsläget – mot trygghet.
- Saknar spetsutställning

Möjligheter

- Piteå en plats att älska!
- Den bästa platsen att bo på!

Hot

- Blir en papperstiger
- Får inte uppbackning i handling och marknadsföring på lång sikt.
- Stark bullerby känsla, kan bli inaktuell snabbt i en kaotisk värld.
- Tappar sugen om vi inte ser förändring där vi skapar "fylleriövningar"
- Klarar inte 15 minuters staden
- Klarar inte befolknings ambitionen

Chefsforum (alla Piteå kommuns chefer)

Styrkor

- Direktiv i sparande - där behöver visionen tas med
- Lätt att pendla på E4 till exempelvis Skellefteå och Luleå.
- Fin älv - möjligheter att bo vackert.
- Korta beslutsvägar, enkelt att få prata med dem på kommunhuset.
- Ärenden handläggs snabbt.
- Bra skola med många barn som klarar skolan med bra betyg
- Mer levande kommun. Folk vill bo kvar
- Boende en bra inriktning på visionen.
- Förvaltning av befintligt kulturutbudet.
- Fler skattebetalare,
- Tillgänglig mark, Piteås glesbygd har goda förbindelser till Skellefteå/Luleå/Boden.
- Natur och friluftsliv
- Liten stad vilket ger möjlighet att styra utveckling.
- Möjlighet till flexibla boenden och tillgång till vacker natur/miljö
- Kompetensförsörjningen i hamn. Vi börjar se möjligheter
- Nära till naturens mångfald - skog och vatten. Exotiskt
- Finns goda ambassadörer - behöver flera.
- Kulturliv och idrott växer - sätter Piteå på kartan
- 50 000 = bättre välfärd. Skapa lust. Tänka nytt
- Grund för mycket kultur (byggnader) Restauranger.
- Lokala entreprenörer drivande i utv. arbetet.
- Närhet till naturområden.
- En del av Fyrkanten. Piteå havsbad, Beas, Jössgården, Pensionatet - turism.
- Isvägen
- Absolut ngt att sträva efter - tänk att få sträva mot det här!
- Snyggare design som tilltalar fler.
- Verkar som att kommunen vill satsa, modernisera och bli mer ??? - ett steg i rätt riktning.
- Slopa "pitemodellen"
- Tydlighet att Piteå är en boendeort
- Trygghet.
- Natur - kultur.
- Boendet möjligheter
- Småstadskänsla.
- Upplever att vi hjälps åt idag.
- Relativt tryggt i dag
- Det finns möjlighet att växa som kommun
- Fångar in flera aspekter i visionen
- Inga grannkommuner har boendet i sin vision
- Mycket vattennära områden.

- Utveckla stadsnära och centrum grönt, trevligt med olika mötesplatser med små lokaler som lokala producenter har råd att hyra.
- Småstad, möjlighet till fin gemenskap.
- Fina naturmiljöer.
- Ta tillvara vattnet på alla sätt
- Vågar sticka ut. Att tydligt säga att vi är en plats att bo på

Svagheter

- Kortsiktigt ekonomiskt tänkande.
- Politiken behöver vara enliga över gränserna kopplat till visionen.
- 15 min till allt? Ex badhus, skola, äldreboende
- Blir det krångligt för barnfamiljer att bo på landet kommer de att flytta. För dyrt i stan.
- Dåliga bussförbindelser.
- Svårt att resa med flyg och tåg till resten av Sverige/världen
- Dåligt med exakta minuter, dvs 15 minuter till allt. Tänk på landsbygden.
- Avsaknad av satsningar i vården - om befolkningen ökar och det ska gå att bo överallt behöver vi satsa på tex hemtjänsten
- Allmänna kommunikationer.
- Tillräckliga lokaler för samhällsservice på rätt platser för ökad befolkning. Underhålla befintliga lokaler
- Hänga med övriga städers utveckling, satsningar och projekt.
- Högt fokus på utveckling centralt riskerar att samhällen i utkant får stå tillbaka.
- Mycket ord, lite verkstad.
- Motvilja att inkludera och engagera nyinflyttade
- Transporter
- Orimligt att vara bästa (ingen tävlan). Uppnä närhet för alla. Ett Piteå för alla.
- Snabbare handläggningar - risk för kvalitetsbrist
- Inkludering - svårt att komma in i "Piteåandan" oavsett från annat land eller annan kommun.
- Kollektivtrafiken.
- Rädsla för förändring och utveckling.
- Fler aktiviteter/satsningar som för oss samman - gemenskap
- Uttryck mer möjligheter/målsättningar - inte hinder (byråkrati, begränsningar i dp mm)
- Borde vara DEN bästa platsen att bo på, istället för Sveriges bästa plats att bo på – vilket kan tendera bli en tävling
- Alla medarbetare känner inte igen sig - behöver vara tydligare.
- Transport 20 min?
- Välfärd. Svårt i dag.
- Mod - att våga
- Infrastruktur, Sporthallar, Simhallar, Ishallar, m.f. kommunala byggnader i stora renoveringsbehov.
- Finns inte samlingsplatser för alla åldrar.
- Att kommunicera och förankra. Otroligt bred - hur bryta ner.
- Integrera glesbygden - skolor, butiker, transport
- Avstånden. Stad/landsbygd.
- Pendling till jobb.
- Behövs satsningar på kultur och fritid
- Lite för positivt, blir det realistiskt då?
- Ekonomin - ökad service med minskade ekonomiska förutsättningar. Stadsfokuserad text. Landsbygden?
- Är det realistiskt att Piteå är Norrbottens kulturhuvudstad?
- Värna om servicen. Satsa på kommunservice med hög kvalitet - bra skolor och förskolor.
- 15 min till allt?

- Satsas för lite på landsbygden. Generationen som bildar familj och flyttar hem - vill gärna bo i by men önskar närhet till barnomsorg, saknas på många håll.
- Dåliga möjligheter till kommunikationer, bygga ut buss.
- Personalbemanning, rekrytering
- Bibehålla kvalitet. Rekrytera medarbetare till vård, skola och omsorg.
- Vi saknar en vision om Piteå kommun som attraktiv arbetsgivare
- Saknar tex äldre och deras boende tex SÄBO.
- Enklare att starta, växa och etablera företag - etablera samma innebörd som starta
- Förändrade värderingar, ex att jobbet blir viktigare än boendet i framtiden.
- Skapa attraktiva arbeten även inom kommunen
- Mycket text, svårt att både kommunicera och leva.
- Finns formuleringar som är ?? Ex enkel handläggning.
- Saknar ekologisk, grön omställning, närproduktion, dagvattenhantering etc.
- 15 min till allt?
- Bilder bör visa stad och landsbygd.
- Bostäder med rimliga priser - vem bestämmer det?
- Attraktiva tomter kan vi styra.
- Tänk på hela Piteå kommun - saknar landsbygd
- Att bostäder byggs nära vatten. Att även de som inte bor där ska ha möjlighet att vistas där.
- Föreningslivet får det tuffar och tuffare att fungera och utvecklas.
- Få piteborna att handla lokalt
- Att vi inte lyfter fram arbetstillfällen i Piteå.
- Idrott och fritid saknas
- Skrivningarna utifrån ett negativt utgångspunkt "inte bara en kommun... inte bara den bästa kommunen...etc".
- Känns som att det blir för stort fokus på boende och kultur, det kommunala perspektivet i skrivningarna handlar i stort sett bara om att förenkla handläggningar.
- Hur synliggöra socialtjänstens målgrupper. Perspektivet god hälso- och sjukvård saknas i visionen
- Borde vara mer tydlig
- Saknar miljöperspektivet i strategierna och friluftslivet som en viktig aktivitet. Man flyttar - bor helst i en kommun som har frisk luft, inga bullerstörningar, rent vatten, biologisk mångfald, grönområden, rent och snyggt, trygg miljöer.

Möjligheter

- Norra Sverige i fokus.
- Norrbottniabanan
- Mer bostäder centralt. Byar för äldre personer som ett trygghetsboende likt zon där det är närhet till vårdcentral och hemtjänst. Byar likt zon för de som behöver personlig assistans med gemenskap och närhet till allt.
- Norrbottniabanan
- Satsa på landsbygden.
- Skärgården, sommarturer/aktiviteter.
- Behöver inte vara stadsrelaterat.
- Satsa på att bygga sjöbodrar.
- Ha en dagskryssning i skärgården osv.
- Bygg restauranger vid hamnen
- Norrbottniabanan.
- Citybussar mindre men mer flexibla turer
- Skellefteå, batterifabriken, Biobränsle Boden, grön omställning, vindkraft
- Strandpromenader, utveckling. Tag inspiration av tex Skeå.
- Förbättrade skolor, arbetsmöjligheter, boende för att behålla och attrahera invånare.
- Marknadsföra boendemöjligheten.
- Klä upp staden för att höja självförtroende och anseende

- Lättare för företag att växa/etablera sig
- Att bli mer inkluderande.
- Tydlighet vad som ska satsas på för att minska missnöje
- Man tar tillvara de mervärden som Piteå redan har som boendeort (närhet, skolor, kultur etc)
- Kultur
- Nyttja våra områden vid vattnet i centrum (turbåtar, cafeer)
- Norrbottniabanan
- Bättre samverkan med LTU via musikhögskolan.
- Nya sätt att bo på - kollektivt. Korttidskontrakt
- Bra lockbete. Generellt bra grund att stå och bygga något på.
- Marknadsföra det som är bra - behöver förstärkas - ex vindkraftsparken som lockar arbetskraft
- Klimatet. Årstider
- Företagsklimatet.
- Finns många fina miljöer. Att vi också har levande landsbygd
- Räknar in NB-banan i texten, tex pendling 20 min. Nya medborgare inom Piteå kommun.
- Utmaningar och svagheter blir våra möjligheter
- Kul att bo
- Tradition och lokalmässiga möjligheter för kulturutövning och att få ta del av kultur, samma gäller idrott.
- Utveckla cykelbanor.
- Bygga fina broar över vissa vattendrag. Leda biltrafik runt centrum. Satsa på vackra cykelvägar och gångvägar.
- Positiva till nyetableringar. Lite krångel.
- NB-banan.
- Närhet till Luleå och Skellefteå
- Prata om platsen. Strategierna tydliga att lyfta in näringslivet
- "I sak speglar Visionen det vi står för, att det ska vara här man vill bo.
- Att lyfta mer de mjuka värdena och att det blir realistiskt, kommer vi verkligen att ha det bredaste utbudet av kultur
- Om allt realiserar så VILL man ju faktiskt bo här 2050.
- Många har fått vara delaktiga – bred implementering
- Att vi internt samarbetar i högre grad
- Styrka att vi krok armer att Kommunen inte ensam kommer kunna åstadkomma allt utan "
- Mötesplatser längs vatten - kanalen - restauranger, vilka områden är trevliga att besöka och hur utvecklar vi dem? Jmf andra småstäder som är lockande att besöka.

Hot

- Dåliga bussförbindelser.
- Svårt att få det att gå ihop ekonomiskt om man skall ge service (skola, omsorg) till alla på landsbygden. Finns inte heller personal att erbjuda.
- Ovana vid det multinationella då vi har förhållandevis lite nysvenskar. Inte alltid så välkomnande mot nya som är för olika mig
- Mer invånare. Ökad brottslighet, sociala kostnader pga gängkriminalitet
- Förvalta kulturutbudet för långsiktighet genom utbildningar i skola och universitet, utveckling med forum/plattformar och mångfald i utbudet
- Att Skellefteå och Luleå satsar på sina glesbygdförbindelser först.
- Luleå universitet lockar inflyttning av unga vuxna, en grupp som därmed blir liten i Piteå
- Piteå har svårt att släppa in nya. Kan vi förändra det?
- Svag styrning, långsam utveckling. Långbänk på allt.
- Vi är en sovstad mellan Skellefteå och Luleå.
- Annan samhällsservice (hälso- och sjukvård) behöver motsvara visionen
- Att vi inte ökar i antal. För lite tillväxt av medborgare
- Att ekonomiska prioriteringar inte kopplas till visionen.

- Mest "staden" är synlig i visionstexten - inte kommunen i helhet.
- Ej utbyggd kollektivtrafik påverkar turism och dylikt till Piteå med omnejd.
- Bevara stadskärnan. Bevara butiker.
- Demografin.
- Bostadsbristen.
- Kulturen hos piteborna.
- Lockar inte alla. Provocerande (nästan för visionärt) Misstro...
- Att kommunicera och förankra.
- Att andra intilliggande kommuner expanderar i större omfattning - naivt populationsmål?
- Svårt för nyinflyttade att komma in i samhället för tillfället, både socialt men också arbetsmässigt. Hur blir vi en mer öppen kommun?
- Det bygger på att vi får in tillräckligt många invånare = skattebetalare.
- Behov av stora infrastruktursatsningar. Glöm inte landsbygdsutveckling - inte så många flyttar hit för att stadslivet lockar...
- Ekonomi
- Kommuner med grön omställning konkret, tex Boden, Luleå, Gällivare, Kiruna och Skellefteå - konkurrens om yrkegrupper som Piteå kommun behöver
- Vi saknar en ungdomlig ton, tänker på skolan - mycket finns på bo. Lockar visionen unga, singlar, barnfamiljer att flytta till Piteå? Vart är idrotten? Vi har en jämställdhet i vår idrott som ej syns.
- Texten är oseriös, lite för enkel.
- Kommunen vill satsa på handel i centrum. Våra beteenden förändras och alla handlar mer och mer på nätet.
- Biltrafik i centrum.
- Det känns som en svår vision att kommunicera på arbetsplatser inom skola, vård och omsorg. Superviktigt!
- Skol- och förskolelokaler är i stora behov av renoveringar.
- Bättre lokaltrafik.
- Vissa kan känna sig exkluderade (men det får vi ta).
- Hur få det här att sticka ut mot andra kommuner?
- Sveriges bästa plats kan ses som ett hot och en tävling, istället blir DEN bästa platsen en mer neutral skrivning.
- Att man raljerar över det... "jaha är detta att vara sveriges bästa plats".
- Hur kopplar det mot kommunens uppdrag, vi kan ju inte påverka t.ex. bostadspriser.
- Vi har för många fula byggnader vid strandnära och stadsnära lägen

Övriga kommentarer

Viktigt med långsiktighet tex satsa på att ta höjd när man bygger skolor och förskolor. Var är servicen? Vad är det vi fokuserar på, hur bygger vi upp kring de naturmiljöer vi har?

Trygghet i livets alla skeenden, även för äldre, tillgång till hjälp om man behöver och trygg hjälp med val och kontinuitet

Vart kommer den kommunala kontexten in?

Vart kommer kommunallagens krav på mål in?

Behövs stor kommunikation kring VARFÖR vi behöver bli fler, att ha målet 50 000 kräver sin kommunikation

I realiteten backar ju Piteås invånarantal när både Luleå och Skellefteå växer, vi som ligger mitt i borde ha bättre förutsättningar.

Hur kan vi uttrycka att kommunalt och näringsliv går hand i hand, allt handlar inte om att det SKA gå snabbt, demokrati måste få ta tid. Det ska vara rättsäkert! VI ska arbeta nära varandra

De strategiska områdena beskriver en geografisk plats att bo på där Piteå kommun är EN av alla aktörer som kan bidra till att åstadkomma allt"

Socialnämnden

Styrkor

- Närhet till "allt"
- Rikt föreningsliv, kultur
- Kopplar mot tidigare vision
- Överlag bra

Svagheter

- Äldreperspektiv saknas
- För lite landsbygd
- Stärka upp inkludering
- Kommunikation i hela kommunen
- "Sjöbodas för pensionärer" – ej realistiskt.
- Här är det mer... svår formulering
- Litet miljö och klimat – Hållbarhet.
- Saknar vatten, skärgård natur för boende.
- Bra ställe att bli gammal på.
- Högre grad ta med våra kärnverksamheter.

Möjligheter

- Trycka mer på bra skolor – även i landsbygd
- Närhet mellan innevånare
- Större tomter landsbygd
- Pensionärsboenden på landsbygd – Små enheter
- Lokalmiljö, vattenläge
- Utgångspunkt för resa och leva livet
- Boende för friska pensionärer
- Strandnära boenden
- God vård ger trygghet för alla

Hot

- Blir för få unga, för många äldre
- Komlicerat att bli fler
- Svårt att komma
- Inte nog nydanande
- Omvärlden, klimat, teknologi, krig
- Långt till "allt" dock nära flyg
- Mycket vinter
- Tar inte vara på våra fördelar
- Har inte råd att göra allt vi vill

Näringslivsrådet

Styrkor

- Stark tradition som vi bygger vidare på, kultur arrangemang idrott etc.
- Har bredd, essensen av dialoger, men ändå spets
- Genuin stolthet över vår plats på jorden.
- Vågar sticka ut! Fokus på boende.
- Stark strävan. väldigt ambitiös, kanske för mycket i vissa stycken
- Kulturen – välkomnande en USP
- Skarp. kan guida i strategiska val
- Använda vid sponsring, investeringar
- Bra balans
- Grund för rekrytering hos företag – livet mellan husen, arbete medföljande...
- Kunna kroka fast olika aktiviteter/händelser, både kommunala och privata.

Svagheter

- Tappar lite att jobba i Piteå
- Idrottsperspektivet behöver stärkas
- Turism saknas – Port in för inflyttning,
- Hur anammar vi ny teknik...
- Skolans roll behöver stärkas -> kompetensförsörjning
- Skolans tidiga roll för att skapa intressen i färdigheter vi behöver
- Öppen för tolkningar – Memes effekten....
- Bo eller leva, eller båda.
- Ekologisk Hållbarhet, rent vatten.
- Mer fokus på vars vi vill, ex handläggningstider
- 20 minuter till jobbet, vad menar man?
- Pendling vad är det? Intempending...
- 15 till allt, 20 till jobbet??
- Plats istället för stad

Möjligheter

- Synka kommunala processer
- Servicetänk, hela processen för kund
- Den empatiska byråkraten
- Antal arbetstillfällen inom 30 min...
- Norrbottens kulturväxthus

Hot

- Förpliktigar rätt mycket- finns resurser för att leverera
- Lättar flytta familjer till boden än H2 till Piteå – Måste finnas jobb i Piteå också!
- Kommer krävas stora insatser
- Löpande kommunikation, inte enskild insats
- Kräver beslut som stödjer visionen.
- Nå dom missnöjda?

Ledningsgruppen för Samhällsbyggnad

Styrkor

- Bra struktur
- Finns igenkänning med nuvarande vision
- Ändra "bo" till "leva" så blir det bättre
- Utmärka Piteå som en boendestad med fritidsaktiviteter
- Bred och flexibel

Svagheter

- Finns en del motsättningar
- För ambitiös, en del är inte nåbart (ex. bostadspriser)
- Ska vi vara en "villastad"? Vilken typ av stad ska vi vara? (behövs för fortsatt inriktning) – målbild saknas
- För mycket fokus på det som ej fungerar och inte vart vi ska
- Röd tråd saknas
- Ingen koppling till hållbarhet
- För mycket text i Visionen
- Får känslan av att texten är AI-genererad

Möjligheter

- Hög ambitionsnivå
- Går att få mer fokus på en god miljö och hälsa för Piteborna
- Inkluderande

Hot

- Brist på rättssäkerhet
- Förenklad handläggning = sämre kvalitet?
- För mycket fokus på kultur/fritidsfokus
- För kortsiktig vision, känns inte som den sträcker sig till 2050 (mycket här och nu frågor)
- Svårt att göra strategiska vägval/ställningstaganden med den som utgångspunkt

Kultur-, park och fritidsförvaltningen

VISION

Sveriges bästa plats att bo på

Pekar åt rätt håll, men har ett onödigt inslag av tävlan och om det ska vara kvar bör det formuleras om till exv "Piteå – bästa platsen att bo på". Vår huvudlinje är dock att boende visserligen är ett viktigt mål – men texten missar helt målgruppen besökare, turister. Ska en av strategierna dessutom handla om Mer av kul, så är det också ett starkt argument för att formulera om visionstexten så den visar på att platsen är bäst att bo på – men också bäst att besöka. Därför har vi följande förslag till ny skrivning:

Förslag:

Piteå – en plats att älska

Det talar till nuvarande och framtida känsla av stolthet, har en än mer positiv klang. Sticker också ut. Talar till boende/ framtida boende, men också besökare. Effekt: Stimulerar bygden, näringslivet. Ger tydligt medskick till organisationen att i verksamhet/planer också bättra ta tillvara potentialen i den unika miljön – det gröna, blå och vita. Både för boende och besökare.

Underrubrikerna med tillhörande text

1. För mycket tävling med övriga Sverige.
Exv ska vi ha lägst kriminalitet, Sveriges bästa skolor, landets största utbud av fritidsaktiviteter för unga.
2. Orimligt höga ambitioner.
Vi ska vara Norrbottens kulturhuvudstad, ligga stadigt i topp i näringslivsrankingen, sällan ha mer än 20 minuter till jobbet samtidigt som det ska vara 15 minuter till allt.

Visserligen ska en vision inte behöva utgöra ett mål utan vara just visionär, men ovanstående extremt höga ambitioner riskerar att vi lägger upp oss för ett stort misslyckande och rent av tyvärr att det inbjuder till att raljera och väcka löje, vilket verkligen inte är vad vi vill.

Är det exv verkligen rimligt att en mindre kommun ska kunna ha landets största utbud av fritidsaktiviteter? Och vad är "högsta service till alla pitebor"?

Förslag ta bort alla jämförelser med övriga Sverige (det är dessutom att blanda in mätbara mål i en vision vilket borde undvikas i en vision). Lyft det som är stora fördelar snarare än att vi är bäst på allt. Det går att istället skriva exv "ett rikt utbud av fritidsaktiviteter för unga - oberoende av...", etc. Även "i topp i näringslivsrankingen" – detta är ett mätbart mål och är det just den rankingmetodens mått vi ska sträva efter?

Norrbottens kulturhuvudstad: Det är visserligen positivt och skulle vara riktigt bra för Piteå, men ska det vara rimligt och inte de facto väcka löje i betraktares ögon så kommer det behöva åtföljas av reella satsningar. Alternativt skrivs om, exv. "Här satsar vi på kulturen", om man vill peka ut en riktning att göra det.

Är det rimligt att ha 20 minuter till jobbet och/ eller 15 minuter till allt om man bor i exv. Långträsk? Även här har vi så hög ambition att vi riskerar problem istället för en bra känsla. Ska alla ha 15 minuter till skolan, en simhall, ett äldreboende, en teaterföreställning? Vår mening är att det inte är önskvärt eftersom det inte är ekonomiskt försvarbart att fokusera

våra resurser på så sätt. Det är inte heller rimligt att uppnå det. Därför bör inte visionen peka ut den riktningen.

Förslag ta bort skrivningen "15 minuter till allt".

1. Naturen – tillgången till det blå, gröna och vita - behöver lyftas mer

Boendet i sig lyfts fram med skolor, bygglov, kultur, fritidsutbud, boendeformer. Men texten bör utvecklas mer avseende Piteås unikt starka grundförutsättningar för att ha ett rikt fritidsliv/ livsmiljö och livskvalitet i – det blå, gröna och vita. Vi blir lätt hemmablinda: Någon från Asien sa "norra Sverige är redan paradiset – ni har ren luft, rent vatten och fred."

2. Detaljnivå och ordval

Förslag dra ner på detaljeringsgraden. Exv snabba bygglovsbeslut.

Omformulera: Ett teaterbesök om året – reducerar det arbete som görs inom kulturen.

Billigt att bo – enligt forskning hör det inte ihop med attraktiv plats.

Använd "Här finns" snarare än "År 2050.."

STRATEGIER

Förvaltningen känner igen och kan placera in sin verksamhet, sitt grunduppdrag i samtliga strategier, vilket är positivt.

Förslag förstärka kopplingen till barn och unga genomgående. Se över formuleringar så det blir mer lättbegripligt och bättre språk - texten behöver mycket mer omsorg.

Bo attraktivt i Piteå

Vad betyder positiv prisutveckling?

Årstiderna saknas – det som är unikt i Sverige, inklusive Vårvinter – den "femte årstiden" och de ljusa sommarnätterna, midnattssolen. Turism, när-livet.. Närhet till natur och naturupplevelser borde lyftas fram mer. Livet mellan husen.

Förslag lägg in mer om naturen och naturupplevelser i texten – dvs mer utrymme till Piteås styrka och framtida styrka med tillgång till det blå, gröna och vita.

Nuvarande formulering snuddar bara vid ordet natur. Det behöver även synas bland nyckelorden som nu enbart inriktar sig på själva boendeform och pris.

Gör om formuleringen "enkel handläggning" – det blir för detaljinriktat.

Förslag Något behöver komma in om hållbarhet mer än nyckelordet. Texten adresserar bara hållbarhetsaspekten i form av boendeformer och priser. Klimathotet får vi inte tappa bort. Här har Piteå dessutom i dagsläget fördelar att bygga vidare på om vi bara får in det i strategin så det blir styrande för verksamheten. Kanske något i stil med "Piteå växer och vi växer genom hållbar planering med riktlinjer för att möta aktuella frågor inom samhällsutveckling och klimatanpassning." Kanske även tillägget "Vi växer i samspel med platsens förutsättningar, därför skapas attraktiva livsmiljöer".

Vara trygg och uppskattad

Förslag formulera mer begripligt och så det hänger ihop bättre.

Vilka är de *bra förutsättningarna* för trygghet och gemenskap som omnämns? Är det det som står längre ner – att vi är mitt i den gröna omställningen och därför kan ha en mer kontrollerad tillväxt... som innebär att Piteå kan förbli en trygg och trivsamt plats? Är inkludering och mångfald som sedan nämns också sådana bra förutsättningar? Vilka är *Piteås fördelar* som ska stärkas för att vi ska kunna skapa en plats där invånare känner sig välkomna och uppskattade?

Bland nyckelorden står Goda kommunikationer samt Nära till allt - men det finns inget om det i texten. Kanske här? "Vi växer i samspel med platsens förutsättningar, därför skapas attraktiva och trygga livsmiljöer"

Enklare att ha mer av kul

Anslaget är i det stora hela bra i det här stycket. Dock ger det olyckligt intrycket av att man i Piteå ser kultur som bara kul. Värdet i kultur är ju så mycket mer - vilka känslor mer än kul är tillåtna? Kultur ger en upplevelse, kan berika både genom att vara kul, att tynga, väcka till eftertanke, trösta och på många sätt beröra, främjar hälsa, ger möjligheter till eget uttryck, intryck, bidrar till demokratiska värderingar och yttrandefrihet, etc. Vill vi dessutom att Piteå ska vara kulturhuvudstad behöver riktningen som pekats ut för verksamheten, vara inte bara det som upplevs som kul.

Förslag formulera om rubrik och innehåll så att värdet, betydelsen av kultur för Piteå blir mer synligt.

Värdet i fritidsutbud är ju inte heller enbart det som är kul, vilket man genom formuleringen leds att tro. Kul är verkligen viktigt men - fritidsaktiviteter förebygger också alkohol- och droganvändning, ger gemenskap, främjar psykisk, fysisk och social hälsa. Det bidrar därmed också till ett tryggare samhälle där människor kan må bra.

Förslag omformulera rubrik och text så mer värden än enbart kul kommer fram och därmed också blir styrande för verksamheten i arbetet mot 2050.

Ordet Kul leder också tanken till evenemang. Det finns dock inget om det kopplat till fritid i texten. Elitverksamhet som exv PIF dam är en stolthet för Piteå, sätter Piteå på kartan, bidrar till känslan av kul, och spelarna är stora förebilder för barn och unga i Piteå med omnejd. Bredden möjliggör eliten, eliten bidrar till lokalt intresse och bredd – men bredden medför inte av sig själv att elitverksamhet kan bedrivas med evenemang som exv damallsvenska matcher på en elitarena i Piteå. För det krävs mer, inklusive arenor som klarar kraven.

Förslag Ska vi satsa på att möjliggöra även evenemang av elitkaraktär behöver det tillföras något om detta i texten.

Förslag Omformulering: "Med fokus på rikt fritids- och kulturutbud, bredd, *spets* och tillgänglighet i aktiviteter samt smart stadsutveckling strävar vi efter att skapa ett Piteå där det är enklare att ha mer kul, *ha en rikedom av upplevelser, lyckas med det man strävar efter* och där alla invånare känner sig delaktiga och engagerade i stadens framtid."

Ordet *spets* bör även finnas med som nyckelord

Kultur är även stadsutveckling, till exempel att värna om stadens profil.

Uttrycket *Stadens framtid* framstår som lite inkastat här – om man betänker ordet *kul* i rubriken.

Förslag Enklare att ha mer av kul, ha ett rikt liv och förverkliga sina drömmar

Rymmer strävanden både inom kultur, idrott och kunskap i stort – bredd och spets. Vikten av att alla ska kunna lyckas med något. Då skulle också synen på skolan kunna komma in mer här. Kunskap nämns annars bara i stycket nedan (indirekt) kopplat till forskning som är bra för företagsvärlden. Men kunskap/ yrkeskunskap är viktig för trivsel, bredd av jobb, tillväxt och bidrar till att fler bor här och bidrar till ett mångfacetterat och intressant Piteå.

Enklare att starta, växa och etablera företag

Förslag ta bort hela meningen med det negativa fokuset om hinder (börjar med "Samtidigt..." Det är inte visionärt, liksom utpekande och för konkret. Bygg istället om meningen "Genom en strategisk..." så stycket får mer visionär klang.

En internstrategi för organisationen Piteå kommun

Kvalitet, nytänkande och effektivitet i våra kärnuppdrag

Bra. Utveckla vår service för att möta *förväntningar* kan innebära att man hamna i att leverera till dem som hörs mest snarare än att utgå från behov, rimlighet och jämlikhetsperspektiv. Exempel: Jämlik skola, vård, omsorg och fritid.

Förslag Omformulering: "... utvecklas utifrån pitebornas förväntningar *och behov*."

Samt lägga till ett nyckelord som innehåller jämlikhetsaspekten.

Ann-Charlotte Bergman - Enhetschef Österbo

Jag var med på chefsfrukosten sist och tycker det är jättespännande med Vision 2050.

Ni pratade om att Piteå ska lanseras som "Sveriges bästa plats att bo på" och det tycker jag verkligen att det är. Bra slogan och kul att andra får uppleva det också!

Mina tankar drogs dock till en annan slogan i reklamvärlden som löd; "The best beer in the world" men eftersom de inte kunde bevisa påståendet la de till "Probably" framför och har sedan gjort det till en kul grej. Jag vet dock inte hur det fungerar i Piteå-sammanhanget eller vad som är "tillåtet".

När jag som ny-gammal Pitebo tänker på Piteå så tycker jag att "Piteå dansar och ler" låter både trevligt och välkomnande. Kanske det går att fånga? Piteå – bygden som dansar och ler. Det finns säkert en uppsjö av andra bra alternativ om inte "Sveriges bästa plats att bo på" kan funka och ni har säkert redan tänkt på allt, det var bara en tanke

Johan Söderberg - Bibliotekschef

Jag tycker den inledande meningen i strategin om Piteå som Norrbottens kulturhuvudstad (Här bor du i en kommun där kultur är mer än ett teaterbesök om året) är otroligt nedvärderande mot alla de som i dag arbetar med teater i kommunen. Meningen förringar

det arbete med teater som konstform i Piteå som dagens aktörer utför. ION teater arbetar med barn och ungdomar i åldern 6 till 26 år som är intresserade av teater. Piteå teaterförening arrangerar varje år ett flertal teaterföreställningar med professionella ensembler från hela landet. Kultursekreteraren och personalen på Acusticum arrangerar barnteaterföreställningar som riktar sig både mot skolan och barn på fritiden. Vi har flera andra ideella aktörer i kommunen som arbetar med teater som konstform. Jag tycker inte att det är rätt att Piteå kommun i sina strategitexter förringar den verksamhet de bedriver. Piteå kommun borde tvärt om göra mer för att stödja dessa aktörer i deras verksamhet.

Stefan Lundmark – Projektledare Hållbar tillväxt

Mycket bra att ta avstamp i Sveriges bästa plats att bo på! Visionen skapar då stora förväntningar både internt och externt vilket är bra. Dessa förväntningar kommer att kräva följande tror jag:

1. Att Vision 2050 kommuniceras tydligt och löpande av entusiastiska personer som har förtroende hos medborgare och företag.
2. Att det - när Visionen presenteras externt - finns en handfull planerade aktiviteter/arbetsätt under respektive strategi och ett grovt tänk kring ekonomiseringen av de aktiviteter som planeras. Annars kommer strategin att uppfattas som ett önsketänkande och inte uppfattas trovärdig. Även om det inte finns klara handlingsprogram, så måste det finnas ett tänk på innehåll, aktiviteter eller åtgärder. Det tror jag iaf.
3. Om arbetet i kommunen ska drivas i linje med visionen så krävs givetvis kraftfulla och tydliga satsningar på bostadsbyggande, fritidsaktiviteter, livskvalitetfrågor, näringslivsutveckling, stärkt utbud generellt etc. Samma dag som visionen presenteras externt, så kommer "hur-, vad- och när-frågorna" från medborgare och näringsliv tror jag.
4. Frågan om ökad extern finansiering alt. belåning för de satsningar som ska göras kommer som ett brev på posten tror jag. Detta eftersom kommunen - samtidigt som nya satsningar planeras - ska klara det löpande och allt tuffare välfärdsupdraget.

Summa summarum, jag tror att det är oerhört viktigt att ha tänkt till vem eller vilka som kommunicerar visionen, när och hur det görs, samt att det finns ett tänk på konkreta aktiviteter/arbetsätt/satsningar som planeras i syfte att uppnå Vision 2050. NBB är en satsning, ett stärkt Campus är en annan, nya tomter och bostadsområden en tredje, satsningar på nya aktiviteter/evenemang eller idrottsanläggningar en fjärde.....etc. Jag tror att vi måste kunna beskriva också detta och inte endast själva modellen med Vision, strategier och handlingsplaner.

Bra jobbat!

HR-avdelningen – KLF

Vision

- "Piteå, bästa platsen att bo (leva?) på" Inte Sverige.. Ingen tävling..? Vi tycker att "bo" blir lite snävt och anonymt, platt. "Leva I" känns mer samlat kring de delar ex bo och

arbeta och vistas i. Slogan ska fånga upp Piteå och den ska "sätta sig", det gör inte det nuvarande förslaget.

- *Förslag: Lev och må i Piteå.*

Strategier

Strategi 1:

Satsa på enkel handläggning? Det hör inte riktigt hemma här? Vad menar man med enkel? Det signalerar ju fel. Positiv prisutveckling? Den anser vi att man bör se över, ändra begrepp. Vart är fokus på "läget för Piteå; att man kan bo här men pendla inom fyrkanten". Närhet till andra städer.

Strategi 2: Vara trygg och uppskattad

Begreppet "Trygghet", utveckla det. Det behöver finnas i texten, Trygghet = attraktivt.

Kommunikation, det återfinns i inte i text nedan. Detta behöver förtydligas, kommunikation är ett brett begrepp.

Tack vare vårt läge, mitt i den gröna omställningen, siktar vi på en mer **kontrollerad** tillväxt, med eller utan stora etableringar", den meningen ifrågasätter vi. Den behövs formuleras om, i en mer positiv anda. Dålig svenska. Vad är utmaningarna? Fördelarna?

Strategi 3: Enklare att ha mer av kul

"mer av kul", ifrågasättande av ordval/ formulering.

Första meningen är för lång och dåligt formulerad. Mkt talspråk.

Strategi 4: Enklare att starta, växa och etablera företag.

- Enklare att starta ,utveckla och etablera företag? Vi känner att ordval växa ej hör hemma här.

Framskjuten position inom forskning? Framstående kanske? Vad innebär företagstradition?

- "Samtidigt möter Piteå hinder....." TA BORT FRÅN TEXTEN.

Samlad feedback: Undvik negativa formuleringar i strategin.

Intern strategi: kvalitet, nytänkande och effektivitet i våra kärnuppdrag. Transparens.

Utveckling och utvecklas i samma mening? Pitebornas förväntningar? Behov? Ordet "måste" är inget positivt. ..."utan att tumma på rättssäkerhet"? Då känns det ju som att det gjorts?

Näringslivsavdelningen - KLF

Svagheter

Innehållet i visionstexten ska kunna kopplas till konkreta saker här, nu och då. Istället för kulturhuvudstad, prata om kultur som "gror", "testbädd" etc. Behöver ej uttryckas i ambitionen att vara främst/störst etc. Upplevs vara olika "tid" på styckena. Vissa utspelar sig nu, andra 2050 – alla bör vara 2050.

Besöksnäringen? Allmängiltig. Kuststad?

Möjligheter

Bo = direkt in till kommunkassan men man kanske kan addera "leva" för att det ska bli roligare. Bra kommun för barn = behålla barnen även som unga vuxna.

Hot

KRAFTIG risk för besvikelser om man tjarar om bäst, bäst. Näringslivet känner sig inte inkluderat, viktigt att även de vill och kan arbeta mot visionen.

Andra städer har en spetsigare vision.

Kommentarer

Piteå ska vara BUBBLANDE. Ny rubrik "En riktigt bra plats att bo, leva och verka på" Stryk Sveriges bästa etc. Det bäddar dessvärre för besvikelser. Vi behöver inte tro oss bli Sveriges bästa - vi ska vara mysiga och genuina för pitebor.

Enklare att starta, *driva* och växa företag

Stryk meningen om långa handläggningstider, infrastrukturutmaningar mm i näringslivsstrategin.

Trafik och projekt – Gatuavdelningen, samhällsbyggnad

- Genomgående tycker vi att dokumentet inte uppfyller syftet att vara tydligt, relevant och lätt att förstå. Vi har lagt mycket tid för att förstå formuleringar och förstå kopplingarna mellan texterna. Ni skriver följande.

"Syftet var att skapa en ny struktur som ska vara tydlig, relevant och lätt att både förstå och jobba utifrån för hela kommunkoncernen." "Kopplingen ska vara tydlig mellan politiskt beslutade visioner och strategier, och det arbete som kommunens medarbetare utför dagligen i våra verksamheter för att göra Piteå till en bra plats för piteborna."

- Vi saknar genomgående i hela dokumentet kopplingar till främst hållbara resor/hållbar infrastruktur. Det är en av anledningarna till att det är enkelt för alla att bo i Piteå, man kan tryggt, snabbt och säkert ta sig till många målpunkter. Föräldrar kan låta barnen gå och cykla till skolor själva!

Vision

- **Huvudrubrik "Sveriges bästa plats att bo på"**
Vi fastnar inte för formuleringarna med det första fem punkterna "Att bo..". All text under rubriken tycker vi är svår att förstå och bör ses över.
De nio styckena under rubriken som motiverar varför det är bra att bo i Piteå – vi tycker generellt att kontexten är bra men att texterna bör förenklas då det är svårt att förstå!
- **Rubrik "I Piteå är att bo mer än enkelheten i femton minuter till allt"**
Vad menas egentligen med femton minuter, med vilket transportmedel avser man? Att gå eller åka buss 15 minuter? Är femton minuter det viktigaste, det viktigaste är väl god polarisering?
- **Saknas rubrik och text om hållbart resande/hållbar infrastruktur, finns om hållbart boende!**

Fyra strategier för platsen Piteå kommun.

- **Rubrik "Bo attraktivt i Piteå"**
Texten tycker vi ska formuleras om. "Med fokus på en hållbar framtid bör vi satsa på enkel handläggning, flexibla boendeformer, attraktiva tomter och rimliga priser". Hur ska vi kunna styra "rimliga priser" och vad är ett rimligt pris? "Flexibla boendeformer", vad avses egentligen? "Enkel handläggning", viktigt att det är enkelt och tydligt hur man ska gå till väga för att söka olika tillstånd o.s.v, men viktigt att man inte menar att Piteå kommun ska "gena i kurvorna"!
- **Rubrik "Vara trygg och uppskattad"** Rubriken tycker vi ska omformuleras. Förslag "Trygghet och gemenskap".
- **Rubrik "Enklare at ha mer av kul"** Rubriken tycker vi ska omformuleras, förslag "En glädjefylld och aktiv stad". Idrott är inte bara kul, det är mycket samhörighet och rörelse också vilket är mer än ordet kul.

- **Rubrik "Enklare att starta växa och utveckla företag"**

Vi tycker att texten under rubriken måste formuleras om! Ni har exempelvis skrivit "fokuserad på att **minska byråkratiska hinder**", och "Samtidigt möter Piteå hinder som långa handläggningstider, infrastrukturutmaningar, **kompetensbrist** och **begränsningar i detaljplaner**". Vi har krav att följa lagar och riktlinjer både på kommunal och nationell nivå, vi ska behandla alla lika enligt likställighetsprincipen och sist men inte minst är vi en myndighet. Som det är skrivit nu uppfattar vi det som att tjänstemännen försvårar processen vilket inte är fallet. Vi ska absolut främja för att företag ska få växa och etableras men kommunen måste följa lagkraven och processerna för detta. För att påskynda processer kan man öka resurserna, men att påstå att det är kompetensbrist i kommunen är felaktigt och bör tas bort.

De tre orden till rubriken bör därmed också förändras, vi har främst synpunkter på ordet "**Bygga kompetens**", det bör bytas ut! Hur har ordet "Näringsliv i balans" koppling till rubriken?

En internstrategi för organisationen Piteå kommun

- **Rubrik "Kvalitet, nytänkande och effektivitet i våra kärnuppdrag"**
Vi tycker att **Samverkan** borde vara med och ett av det utvalda orden samt beskrivas i den löpande texten. För medborgarna är Piteå kommun "en och samma" oavsett förvaltning eller uppdrag, det anser vi inte funkar fullt ut idag. Förvaltningarna samverkar inte fullt ut idag och det saknas ofta samsyn.

Planeringsavdelningen – Samhällsbyggnad

Bo attraktivt i Piteå:

- "Enkel handläggning" – Ex bygglov... kan inte gena i kurvorna, måste följa lagen. Vad innebär begreppet Enkel? Enkelt för medborgaren att komma in i processen och följa processen.
- "Flexibla boendeformer, låga priser etc" – Vad menas med rimliga priser? Priser i bostadsmarknaden i stort eller taxor?

- Är ambitiös men kanske inte så guidande

Vara trygg och uppskattad

- "Skapa en stad..." bör vara en kommun... vi exkluderar stor del av befolkningen.

Enklare att ha mer kul

- Är medvetet ambitiös, för att förverkliga så måste det satsas på anläggningar

Enklare att starta och etablera företag

- "Minska byråkratiska hinder" - Vad är hindren?? Lagstiftning vs vitt och brett lovande

Känsla av fokus på brister

Övergripande tycker jag att visionen förmedlar en känsla av att Piteå idag har en massa brister som till 2050 ska avhjälpas, inte att det är jättebra redan idag, och 2050 är det ännu bättre. Så som Visionen är formulerad upplever jag att fokus hamnar på vad vi inte har idag och vad som blir fallet om vi inte uppnår visionen. Jag ser inte framför mig 2050 där vi har sjöbodrar för pensionärer, min uppmärksamhet hamnar på att vi inte har det idag och att om vi inte når visionen inte heller har det 2050.

När vi inte vår vision så är hemmet bara fyra väggar.

När vi inte visionen så är kultur bara ett teaterbesök om året. (Och hur mycket teater är det i Piteå idag?) Osv.

Målen är formulerade som lösningar på befintliga problem. Det ger känslan av att framtiden är mer en reaktion på dagens brister än en vision i sig.

Genom att fokusera på och erkänna Piteås befintliga styrkor och de positiva aspekterna skulle texten kunna ge en starkare känsla av hopp och framtidstro.

Enkelheten i femton minuter till allt

Tycker punkten är förvirrande, 15-minutersstaden (ett begrepp som inte ens nämns men syftas på) är inte ett så välkänt begrepp bland allmänheten, så vars kommer 15 minuter ifrån, vad innebär det? Ska vi ha längre än 15 minuter till allt? Tycker inte den beskrivande texten efteråt ger ett förtydligande, den beskriver något helt annat. Några punkter upp nämns 20 minuter som en bra tid att pendla till jobbet.

Korta handläggningstider

Det är ju ytterst subjektivt vad som uppfattas som korta handläggningstider, jag tror detta kan skapa orimliga förväntningar och onödig press för tjänstepersoner. Jag tror att kort för en privatperson är mycket kortare än vad som är rimligt och möjligt för tjänstepersoner, eller vad lagen kräver. Det är bättre att skapa realistiska förväntningar.

Strategier

Genomgående beskrivs det att vi har bra grund att stå på, bra förutsättningar, möjligheter osv. Jag tycker det sänder en negativ bild, inte en bild av att det är bra idag, bara att vi har förutsättningarna för att det ska bli bra. Det kan bli bra, om vi uppnår visionen, och gör vi inte det, vad gör vi då 2050 med grunden förutsättningarna och möjligheterna?

Ordet bör kan inte få förekomma i en vision, det är otydligt. (Strategier -Bo attraktivt i Piteå - ... Med fokus på en hållbar framtid bör vi satsa på enkel handläggning, ...)

Hem istället för bo

Jag tycker att vår befintliga vision "Det är hit man kommer när man kommer hem" bättre skulle sammanfatta allt man vill uppnå till 2050. Hem är ett ord med mer känslomässig laddning än bo.

Hem är en plats man känner sig trygg, älskad och bekväm, som har personliga kopplingar och där gemenskap, familj och vänner finns.

Bo är mer neutralt och formellt, det beskriver handlingen att leva på en viss plats.

Branschråd Besöksnäringen

Reagerar på formuleringen "15 minuter till allt" Vem har det? Vad medar vi med allt? Förolämpande för byarna.

Men bra att man sätter minuter på det för att sticka ut och synliggöra avstånd i restid istället för km.

Varför formuleringen "bo" istället för att leva?

Naturen saknas i visionen – lyfta fram möjligheterna med närheten till naturen.

Vi behöver få in mer om besöksnäringen; restaurang, hotell, upplevelser och natur.

Sveriges bästa plats att bo på ska vi ju vara både om det är för en natt, eller för resten av ditt liv.

Piteå har alltid någonting på gång – stora och små evenemang, nya restauranger och brett utbud av upplevelser och närheten till naturen.

Piteå har en blomstrande besöksnäring som är attraktiv året runt.

Vi behöver prata om en plats – inte en stad.

Besöksnäring är inte detsamma som kultur, vilket det känns som att man tänker i den här formuleringen.

Vad menar man med överkomliga boendepriiser? Hur ska man kunna styra det? Hur har man tänkt säkerställa att det hålls? Ta bort överkomligt och rimligt – kommunen styr inte marknadspriset. Kanske byta ut till attraktiva priser.

Vad är en positiv prisutveckling? För en fastighetsägare vill man ha ökade priser och för en köpare vill man ha sjunkande priser.

Enklare att starta, växa och etablera företag.

Ta bort formuleringen "Samtidigt möte Piteå hinder..." Vi ska väl inte formulera hinder i en vision.

I detta stycke blir det mycket ett HUR.

Kristdemokraterna

VISION: Sveriges bästa familjeliv

Familjen är den viktigaste gemenskapen och den grund som samhället står på. Familjer kan se olika ut. Piteå är eljest - Vardagen och det lilla livet med sol, vind och vatten gör att Du får ut det bästa av livet i Piteå.

Fastän "Where you go, you meet a Pitebo!". Men Piteå är ändå Sveriges bästa plats att bo på. Här har vi Norrlands riviära, långa strandpromenader, skärgård med många öar, kulturarenor i mängd och rikt musikkiv.

Skotern kan du köra från tomten och slalombackar finns i närheten. Kyrkor och bönhus för andlig hälsa. Kyrkstad med kyrkstugor och kyrkmarknad, fotbollsfest och gatufestivaler på Sveriges äldsta gågata. Badhus i centrum och arenor för all slags sport, ridhus och fina slingor att motionera på.

Bra kommunikationer runt om i kommunen med knutpunkten i Lomtjärn. Järnvägen dras längs E 4:an för minst ingrepp i naturen och störst säkerhet i både krigs- och fredstid och i alla slags väder.

Fyra strategier:

- Bästa kommunen för barn, unga och familjer; par, ensamstående och äldre.
- Blandat byggande och boende för alla åldrar i både stad och landsbygd.
- Den tryggaste kommunen med rikt fritids- och kulturutbud, bästa skolan med möjlighet till högre utbildning samt bästa äldreomsorgen.
- Enklare att starta och driva företag med plats för mångfald och inkludering - alla ska med.

Intern strategi: Ger besluten/insatsen ett bättre familjeliv? Går vi mot visionen eller inte?

Centerpartiet

Vision

Sveriges bästa plats att bo på

Alternativ rubrik: Bästa platsen att bo på

Att bo är konkret.

Att bo är de stora känslorna.

Att bo är vardagsliv.

Att bo är högt och lågt.

Att bo är ~~ett måste och ibland en dröm~~. för vissa något tillfälligt, för andra ett livsbeslut **i Piteå finns en plats för alla.**

Piteå ska vara Sveriges bästa plats att bo år 2050.

För att lyckas med det jobbar vi aktivt med både hela bilden och de minsta av detaljer av vad det innebär att bo på en plats.

Vi förbättrar det konkreta, vi fångar upp de stora känslorna, vi utvecklar det som hör till vardagen, underlättar det som är måsten och främjar pitebornas drömmar. **Här är att bo mer än att ha råd med ett hem.** Här finns attraktiva boenden i helt nya former: ~~sjöbodan för pensionärer, studentbostäder med havsutsikt och flexibla hus att växa i.~~ År 2050 finns boenden av alla de slag, oavsett din livssituation.

Övriga kommentarer:

Det står att det ska vara 20 minuter till jobbet men 15 minuter till allt.

Strategier

Bo attraktivt i Piteå

Rimliga priser – vi kan som kommun inte styra priser Byt ut till **Boende för alla.**

Piteå har stora möjligheter att utvecklas till en ännu mer attraktiv plats att bo på, **med** ~~Med fördelarna av överkomliga boendepriiser, positiv prisutveckling~~ närheten till både natur, **vatten** härliga byar och småstadsliv, har Piteå en stark grund att bygga vidare på. Här ska finnas en plats för alla att bo på. Med fokus på en hållbar framtid bör vi satsa på enkel handläggning, flexibla boendeformer **och** attraktiva tomter. ~~och rimliga priser.~~ Genom att främja innovation kan Piteå bli en förebild för framtida bostadsutveckling samtidigt som vi kan möta de växande behoven hos både invånare och omvärld.

Vara trygg och uppskattad

Byt "alla är välkomna" till: **DU är välkommen.**

Piteå har väldigt bra förutsättningar att forma en framtid där trygghet och gemenskap är centralt. Med en strategi som bygger på att vara proaktiv gentemot utmaningar och att stärka Piteås fördelar kan vi skapa en plats där invånare känner sig välkomna och uppskattade.

Tack vare vårt läge, mitt i den gröna omställningen, siktar vi på en mer kontrollerad tillväxt, med eller utan stora etableringar. Alla ska ha möjlighet att vara med i ett sammanhang där man kan känna delaktighet och gemenskap och bidra till att Piteåandan står för inkludering och mångfald. Det innebär att Piteå kan för bli en trygg och trivsamt plats. Inkludering och mångfald blir nyckelbegrepp för att skapa en stad där alla känner sig delaktiga.

Enklare att ha mer av kul

Byt ut stadsutveckling till **Levande stad**. Ska ordet Fokus bredd vara särskrivet?

Piteå, med sin unika kombination av starkt föreningsliv och rikt kulturutbud, står inför en spännande möjlighet att ytterligare stärka sin samhällsstruktur och bli ännu mer attraktivt för nuvarande och potentiella invånare. Genom att adressera de utmaningar som finns kan vi forma en strategi för en levande stad. Med fokus på rikt fritids- och kulturutbud, bredd och tillgänglighet i aktiviteter samt smart levande stadsutveckling strävar vi efter att skapa ett Piteå där det är enklare att ha mer av kul och alla invånare känner sig delaktiga och engagerade i stadens kommunens framtid.

Enklare att starta, växa och etablera företag

Bra rubrik!

Vill inte ha med orden "skapa balans mellan" .. Byt ut orden till **EN MIX av tillverkande föreg...**

Piteå har stora möjligheter att forma sin framtid som en företagsvänlig och bra plats för tillväxt. Med ett centralt läge i den gröna omställningen, stark företagstradition och framskjuten position inom forskning, är stadens kommunens grundläggande styrkor tydliga. Samtidigt möter Piteå hinder som långa

handläggningstider, infrastrukturutmaningar, kompetensbrist och begränsningar i detaljplaner. Genom en strategisk plan, fokuserad på att minska byråkratiska hinder, stärka infrastruktur, bygga kompetens och bostäder, främja samverkan samt balansera i näringslivet, kan Piteå skapa en attraktiv miljö för företagande.

Med rätt fokus kan Piteå inte bara behålla sin företaganda utan även bli en förebild för hållbar tillväxt och samhällsutveckling.

Socialdemokraterna

Vi vill börja med att säga att ansatsen till ny vision är god. Vi har några kommentarer och vissa saker vi saknar medan vi tycker att annat kan vi ta bort. Vi kommer att återkomma mer till det nedan. Vi vill dock inleda med att säga att vi inte har någon önskan att byta slogan, "Det är hit man kommer när man kommer hem" är välarbetat och enligt oss fyllt med många av de värderingar och känslor vi vill ska spegla Piteå. Den som föreslås är ingen vi önskar se som slogan för kommunen.

Texten är lång för att vara vision. Mycket i visionen borde kunna höra hemma i strategierna.

Vision Sveriges bästa plats att bo på

Till att börja med vill vi att det konstateras att Piteå inte är en enhetlig plats där man bor på enbart ett sätt. Piteå kommun är inte bara småstad och inte heller bara landsbygd, här finns båda och allt däremellan. Vi förstår att texten är skriven för att sticka ut, men skulle ändå önska att detaljnivån vad som ska finnas 2050 sänks vad som ska byggas för vem. Exempel är bra men exemplet med sjöbodan är allt för detaljerat.

Piteå är kommunen i orkanens öga, det händer mycket runt oss men det är här man hittar lugnet och tryggheten. Tryggheten måste värnas och vi måste vara tydliga i att vi aldrig kan acceptera att kriminalitet som utmanar den generella känslan av trygg får fäste. Trygghet handlar såklart om mycket mer än frihet från brott och kriminalitet, trygga inkomster, bra och tillgänglig skola och omsorg, en miljö som är god och boende man har makt över är andra faktorer vi vet är viktiga och som tydligare borde återspeglas i visionen.

Det som driver ekonomin i Piteå är ju i stora stycken de möjligheter som skog och mark ger oss. Industrier som skapar jobb och vindkraftverk som genererar kraft till hushåll och företag, besöksnäringen som erbjuder upplevelser och skapar nya jobb och företag tillsammans med ett levande kulturliv där både den som utövar och den som upplever har en självklar plats skapar utveckling och framtidstro. Det ger platsen

liv och gör oss attraktiva. Vi är Norrbottens kulturhuvudstad redan idag, det är något vi måste värna, utveckla och våga satsa vidare på.

Strategierna

Bo attraktivt i Piteå

Många av våra synpunkter rörande punkten boende återfinns ovan i det vi skriver om den generella visionstexten. Vi vill dock betona att attraktivitet är subjektivt. Boende måste kopplas till mer än själva byggnaden, det krävs en god samhällsplanering som skapar förutsättningar till närhet till service och blandade boendeformer för olika behov. Vi ser självklart att vår fantastiska landsbygd på riktigt används för att skapa ett gott boende för fler.

Vara trygg och uppskattad

Vi berör tryggheten i det vi skriver om den generella visionstexten. För oss ett nyckelområde att värna och utveckla. Vi vill också trycka på behovet av tidiga insatser för att möta både fysisk och psykisk ohälsa, att skola och omsorg har tillräckliga resurser för att möta allas behov av stöd. Vidare vill vi tillägga att för att en plats ska vara inkluderande och präglad av mångfald så krävs ett aktivt arbete för att stärka minoriteter samt ge utsatta grupper särskild uppmärksamhet och stöd.

Enklare att ha mer av kul

Vi tycker inte att den här rubriken är den bästa. Strategin beskriver det som är kittet i ett samhälle, vi skulle gärna se mera "spets" med fokus på fler evenemang och arrangemang som skapar liv året om. Området är avgörande för att man ska vilja bo här.

Enklare att starta, växa och etablera företag

Vi tycker att texten bör fokusera på framtiden i stället för på vad författarna av texten upplever vara problem av idag. Piteå kommun ska självklart vara en möjliggörare, medborgare och företag måste känna att kommunen är deras partner när de vill utvecklas. Kommunen behöver skapa förutsättningar för att uppfattas som någon som hjälper en att göra rätt.

Intern strategi för organisationen Piteå kommun

Kommunens viktigaste tillgång är personalen, som arbetsgivare ska man såklart jobba för att skapa förutsättningar för att anställda ska känna stolthet över det jobb de gör och känna att de vill göra sitt bästa. Kommunens fastigheter, vägar och annat ska självklart skötas och hållas helt och rent, särskilt i våra centra. Sådant som lätt kan åtgärdas löses snabbt. Kommunen måste vara en möjliggörare och sträva efter att förenkla i styrande dokument.

Övrigt

Vi vill avsluta med att påpeka att det här är just ett remissvar utformat efter de inspel våra medlemmar och föreningar har kommit in med till oss. Vi bifogar de inspelen och texterna till det här svaret och hoppas att de tillsammans med det svar vi givit kan ge tankar och idéer om hur vi kan utveckla vision 2050.

Inspel från vårt temamöte om Vision 2050

"Sveriges bästa plats att bo på"

Hur definierar man bo. Miljön, luftkvalitet eller ekonomi? Pitebor har bland den högsta disponibla inkomster efter att boendet är betalt. Är inte detta samma strävan som 289 kommuner i Sverige har?

Vi vill ha kvar Det är här man kommer när man kommer hem, den beskriver visionen lika bra om inte bättre. Och är dessutom unik.

Spets med mer evenemang som ger en levande stad med liv året om. Våga ta in mer texter från HBTQS.

Ta bort 15-min texten.

Piteå – orkanens mitt/öga. Det händer mycket i kommunerna runtomkring och i Piteå hittar du lugnet och tryggheten. (något före en slogan? Marita som klurade fram det)

Ordet Piteå saknas. För mycket brödtext, ta bort texten om sjöbodas osv. Den nuvarande slogan är bättre än detta förslag.

Den nuvarande slogan är bättre. Nya förslaget är grå och otydlig. Visionstexten för lång, ska inrymmas i ett stycke, ca 5-6 rader.

Strategi - Bo attraktivt i Piteå

Attraktivt är subjektivt. Vissa föredrar kollektivt boende och andra i 'communities' med murar runt om kring. Definiera attraktiv boende för 50 000!

Vi tycker att man ändå behöver nämna både stad och landsbygd, det räcker inte med att skriva kommun. Vi har ju en väldigt attraktiv landsbygd.

Hur får vi till bättre förbindelser i kollektiv trafiken som kan spegla behoven i framtiden.

Ge unga möjlighet att bo och satsa på generations boenden. Mer strandnära byggande.

Bygg suterränghus (hus eller bostadsrätter) på Strömlidabacken.

Måste även kunna bo utanför centralorten – vilket kräver bra kollektivtrafik. Boende en grundförutsättning men inget som avgör en boendeort. Boden, Luleå, Skellefteå kommer att erbjuda lika bra boenden.

Viktigt med nära till affär/service.

Flera som kommenterar att det ska definieras att det både finns stad och landsbygd – och kanske nåt där mittemellan.

Strategi - Vara trygg och uppskattad

Finns det någon som vill bo i en otrygg miljö? Är det inte en självklarhet som kommuninvånarna förväntar sig?

Hur kan vi ge barn och äldre större trygghet, skolsköterskor elevhälsan. Psykiska hälsa behöver hanteras. Skolan behöver jobba med psykiskt frågor.

Trygghet är viktigt.

Trygghet – ganska nöjda över den skrivningen ändå.

Strategi - enklare att ha mer kul

Återigen, enklare? Är det en ekonomisk fråga eller närhet u-form av avstånd? Spets med mer evenemang som ger en levande stad med liv året om.

Ok innehåll men ändra rubrik – ex: utbud för alla.

Viktigaste punkten. Livet mellan bostad och jobb är avgörande för var man vill bo, alltså kultur, sport, fritidsaktiviteter, föreningsliv.

Här verkar man haka upp sig på rubriken. Gillar själv sista meningen i strategin vilket jag ser syftar på ett rikt föreningsliv.

Strategi - enklare att starta, växa och etablera företag

Är det svårt idag? Speciellt ur konkurrens hänseende mot 289 kommuner?

Vilka uppdrag ska kommunen göra själva och vad kan andra lösa. Då pratar vi inte om välfärd såsom skola, vård och omsorg.

Kommun ska vara en möjliggörare till företag. Även företag som behöver en fysikplats. Våga satsa på något unikt. Gap analys.

För lite framåtsyftande, ta bort aktuella problem.

Smart att ta bort aktuella problem om det ska vara ett långsiktigt dokument.

Intern strategi för organisationen Piteå kommun

Inga synpunkter men förväntade mig att det var den strävan hade redan idag! Ett väldigt stort ansvar i att förenkla övriga styrande dokument FÖP, ÖP möjliggörare.

Mer av nytänkande, kreativitet i den interna organisationen och öppenhet. Mindre av "lika".

"Piteå ska vara en välfungerande organisation". Resten av texten ok. Viktigt att anställda känner stolthet och gör sitt bästa.

Övrigt att tillägga om helheten

Barnen är viktigast!

Tro och Solidaritet (S)

Allmänt:

Vi tycker förslaget till vision innehåller alldeles för mycket av ett allmänt önsketänkande, som de flesta kommuner kan skriva under på, snarare än riktlinjer som kan verka som styrande för våra olika verksamheter.

Vi ska vara bra, men behöver inte vara störst, bäst och vackrast.

Det enda konkreta målet är befolkningsmålet. Det är bra med utmanande mål, men de får inte bli orealistiska eftersom de då riskerar tappa sin styrfunktion. Vi uppfattar att befolkningsmålet är för orealistiskt. För att nå målet 50 000 invånare år 2050 måste Piteå få en årlig inflyttning som är mer än 400 % högre än det varit historiskt under samma period bakåt i tiden. Vi vill därför skriva ned befolkningsmålet om än det fortsatt ska vara utmanande, men ändå möjligt att uppnå.

Bostäder, försörjning, infrastruktur och kommunal service är självklarheter som behövs:

Bostäder en självklarhet

Förslaget innehåller mycket om bostäder och det är självklart viktigt, men det räcker inte för att Piteå ska locka framtida medborgare, vare sig nya inflyttare eller för att stoppa utflyttning. Skellefteå, Boden, Luleå m.fl. kommer kunna erbjuda lika bra bostäder som vi kan göra.

Däremot så kan attraktiva villatomter, gärna lite större, i norra och södra kommundelarna locka boende som jobbar i våra grannkommuner. Att underlätta för generationsbyte i befintliga egnahem genom att erbjuda lägenheter i de södra och norra kommundelarna kan också bidra till en inflyttning.

Möjligtvis kan vi vara billigare på tomter och avgifter så att boendekostnaden blir attraktiv, men det kommer bara påverka marginellt då man väljer bostadsort.

Däremot är det viktigt då vi planerar för bostäder att göra det framtidssmart.

- Bygga mer med tanke på miljö- och klimatpåverkan.
- Bygga med blandade bostadsformer inom ett bostadsområde för att undvika segregering.
- Vi måste kunna erbjuda fler bostadsrätter och fler radhus/kedjehus för att göra boendet mer ekonomiskt överkomligt.

Vi behöver också, fast det kostar, "tomma" lägenheter. Tumregeln säger ca 1% tomt i ett lägenhetsbestånd för att en bostadsmarknad ska fungera. Där måste kommunen vara tydlig, inte minst mot det egna bostadsbolaget.

Arbete/försörjning också en självklarhet

Ja, man måste kunna försörja sig med arbete i Piteå, men det kan också ske på annan närliggande ort, förutsatt att pendlarmöjligheter är goda med pendlarparkeringar, kollektivtrafik mm.

Se till att infrastruktur för distansarbete är väl fungerande.

Vi behöver ha en lokalreserv för att kunna hyra ut till företag som expanderar/etablerar sig, liksom en tomtberedskap för företagare som vill bygga egna lokaler.

Bra relation med företagare är långt viktigare än hårda erbjudanden för ett långsiktigt bra näringsliv.

För framtida tillväxt vill vi trycka på att bygga på att Piteå är en "grön" kommun, vi har redan gjort den industriella gröna omställningen till stor del. Vi vill att Piteå fortsätter på den vägen med industri/företag kopplade till framtida gröna jobb.

Den gröna näringen, dvs jordbruk, livsmedelsförsörjning mm, är en sida vi måste satsa på i Sverige. Norrbotten är självförsörjande till 20-25 % av livsmedelsbehovet, Sverige till 50%. Här finns mycket att göra. Piteå har en bra utgångsposition med Grans/Framnäs som en viktig part i det arbetet.

Infrastruktur är en också en självklarhet.

Det måste vara enkelt att förflytta sig inom Piteå, med bil, cykel och/eller kollektivt. Det måste vara lätt att pendla både kortare sträckor som längre. Norrbotniabanan kommer vara den enskilt viktigaste förändringen infrastrukturellt sedan järnvägen kom till Piteå för över hundra år sedan. Ett resecentrum som är attraktivt och centralt beläget är av största vikt. Liksom resecentra norr och söder om centralorten för regionalståg.

Men flyget har också en fortsatt viktig roll och då måst det vara överkomligt att resa mellan flygplats och Piteå om man inte kör bil. Idag kan transferkostnaden vara dyrare än själva flygresan. Det är inte acceptabelt. Vill vi fortsätta locka långväga studenter till vårt Campus måste det finnas lågprisalternativ att ta sig till flygplatsen inom rimlig tid.

Fungerande kommunal basservice och -tjänster.

Ja självklart, men inget som har en avgörande roll för var man bosätter sig. Det är en s.k. hygienfaktor. Vi behöver inte vara bäst, men gärna bättre än medelkommunen. Av kommunens alla olika verksamheter så är nog skolans kvalitet kanske den faktor som påverkar mest vad avser benägenhet att flytta till en ort, särskilt för unga barnfamiljer. Men utbildningssektorn är också av stor vikt för att klara kompetensförsörjningen i Piteå.

Livet mellan bostad och jobb – avgörande faktor

Kanske den mest avgörande faktorn för om man bosätter sig i Piteå jämfört med i en grannkommun.

Det måste finnas ett utbud och vara enkelt att idka:

- Friluftsliv
- Fritidsaktiviteter
- Sportaktiviteter
- Kulturliv
- Föreningsliv. Ideella sektorn måste ges goda förutsättningar.
- Ta del av evenemang

Här är kommunens uppgift främst att se till att möjligheter att anordna aktiviteter finns, dvs att det finns lokaler, markytor, anläggningar mm. Det gäller inte bara i centralorten utan även i våra kommundelscentra.

Kommunen kan ordna en del aktiviteter själv, men måste till stor del förlita sig på den ideella sektorn. För att den ska fungera måste föreningslivet få bra förutsättningar. Föreningslivet är jätteviktigt i en kommun som man trivs i. Framför allt för att föreningslivet står för många aktiviteter och arrangemang som piteborna kan ta del av. Föreningslivet måste därför ges rimliga ekonomiska villkor i form av föreningsbidrag och möjlighet att hyra öreningslokaler/möteslokaler till överkomligt pris, såväl i centralorten som i våra

kommundelscentra. Det måste också ges möjlighet att hyra kommunala lokaler/anläggningar för att ordna aktiviteter till rimliga priser, t ex hyra Christinasalen, Lilla scen etc.

Nyttja skärgården bättre. Skärgården är en väldigt outnyttjad resurs. Det är en tillgång som måste komma fler till del. Tyvärr har utvecklingen gått bakåt i Piteå de senaste åren. Här måste vi se potentialen, inte bara för båtägare.

En attraktiv kommun måste också erbjuda attraktiva och levande offentliga vardagsrum, dvs stadscentrum/stadsdelscentrum som fungerar som samlingsplatser, platser som erbjuder såväl puls som lugn. För att få en levande stadskärna måste handeln stimuleras och hållas ihop. Vårat köpcentrum ska ligga centralt, inte 3-4-5 km utanför centrum. Det är oerhört viktigt att centrat är levande med liv och rörelse, inte minst för en turistkommun som Piteå. Då måste handeln hållas ihop så långt det går. Tomma skyltfönster och folktomma centrum drar inga turister.

Men i en stadskärna måste det också finnas plats för lugna, tysta oaser. Utrymme för meditation, kontemplation. Uddmansgatan är ett exempel som erbjuder både puls och lugna oaser.

En självklar framgångsfaktor är också att det måste vara helt och rent och skönt. Oerhört viktigt för en turistkommun. Det första intrycket man får av en kommun sitter i länge.

Övrigt:

De öppna aktivitetsytor som finns i anslutning till vårt centrum, är unikt och ger Piteå en fördel som många andra kommuner saknar. Det ger Piteå ett bra skyltfönster för besökare till Nolia, till PSG eller andra evenemang som kan inrymmas på dessa ytor, på promenadavstånd till handel och restauranger.

Men de ger också piteborna möjligheter att utöva ett aktivt friluftsliv- och fritidsliv. Det är väl värt att bevara dessa ytor. Det är allas plats för att både ta del av som att utöva olika aktiviteter på. Det får inte byggas igen till ett fåtal som får en bra utsikt, men som stänger ut det stora flertalet.

Avslutningsvis:

Trygghet är en faktor som inte får underskattas. Det gäller i alla sammanhang, boende, fritid, arbete.

Människor kommer också att möta glädje och sorg under sina levnadsår. Det är viktigt att det är enkelt att söka sig till platser för att glädjas/sörja då det behövs. Tillgång till t.ex våra kyrkor/trossamfund måste beaktas i en attraktiv kommun. Uttrycket Kyrkan mitt i byn, betyder mer än bara själva orden.

Pitebygdens Socialdemokratiska Seniorklubb

Man borde vara tydligare när det gäller skolan. Vi borde se till så att vi får Sveriges bästa skola i hela kommunen. Man borde även vara tydligare med att äldre borde ha bra boende och samt att man borde satsa mer på förebyggande av kriminalitet m.m.

S-fackklubben

Saker som är bra

- Helheten var bra
- Beskriver en positiv bild av Piteå
- Bra att spela på trygghet
- Bra att man trycker på att alla är delaktiga i samhällsbygget

Saker som är dåliga

- Sjöbodar för Pensionärer
- Vi tycker strategierna beskriver nutid för mycket, den skall väl sikta 10 år fram?

Saker som saknas

- Miljöperspektivet
- Besöksnäring
- Pendlingsparkering/Bilpool
- Du kan enkelt åka tåget till grannkommunerna på Norrbottniabanan
- Här får barn vara barn

HBTQ(S)

Ser man Piteå ovanifrån ser man ljus. Markbygdens blinkande vindkraftverk som skapar ny, grön energi. Industriernas lampor som reflekteras i skorstenarnas rök, där vår hållbara trä- och pappersproduktion och exporten av den skapar tillväxt för hela Sverige. Karusellernas tusen ljuspunkter som snurrar i takt med basen till närliggande nattklubbar under sommarnätterna. Solen över stränderna på Pite Havsbad som omvandlas till strålkastare när scenen intas av nästa stora stjärna.

I det hårda, kalla län som är Norrbotten är Piteå en plats av liv. Livet som är mer än att jobba, sova, äta, dö. Jobbar gör vi förstås, men vi har en arbetsmarknad där människor blomstrar i sina förmågor, vågar prova nya saker, får utvecklas och har roligt. Ingen jobbar kvar på en arbetsplats man inte trivs på bara för att, men alla arbetsplatser är så trivsamma att man vill jobba kvar länge. En traditionell arbetsmarknad med tung basindustri och en stark offentlig sektor i kombination med små och medelstora företag inom alla branscher gör att här finns något för alla oavsett vad man vill jobba med och utvecklas inom.

Att utbilda sig eller omutbilda sig är enkelt då vi har ett stort campus med flera vuxenutbildningar och högskoleutbildningar – och möjligheter till distansstudier. Att pendla till orter som Luleå, Boden eller Skellefteå gör du dessutom med enkelhet – inom en timme med bil eller en halvtimme med tåg. Samhällets uppgift är att skapa ett dansgolv där alla kan dansa sina liv och i Piteå ser vi på detta bokstavligt.

Livet är en fest, men för att den festen ska vara festlig för alla behöver samhället garantera vissa saker. Ingen diskriminering får ske, HBTQ+rättigheter är en självklarhet, kulturell mångfald råder och mänskliga rättigheter finns implementerat i varje del av arbetet inom Piteå Kommun. Tillgänglighet och demokratiskt deltagande är nyckelord i hur vi byggt vårt samhälle. Att det är hit man kommer när man kommer hem är ett gammalt säg – men i moderna tider gäller det allt jämt. Här är alla välkomna, kan blomstra och leva sitt bästa liv. Här finns olika boendeformer och en stark offentlig välfärd. Här finns ett rikt kultur-, idrotts- och nöjesliv – som ger livet mellan husen meningsfullhet och glädje. Ett jobb du trivs med, ett hem du kan vila i, en fritid som innefattar både hockeymatcher och dragshower. Allt detta gör Piteå till Sveriges bästa plats att bo på.

Moderaterna

Sammanfattning:

Moderaterna tycker att grundansatsen i remissförslaget är bra. Dock tycker vi att det saknas en del viktiga ingredienser, som vi har kommenterat i vårt korrigerade och uppdaterade förslag till Vision 2050.

När det gäller själva visionen "Sveriges bästa plats att leva på" så känns den helt ok och motsvarar väl den plats Piteå vill vara och har förutsättning att vara. Vi är dock frågande till varför ordet "Piteå" inte finns med i visionen. Det skulle underlätta kommunikativt om läsaren/mottagaren direkt ser att visionen avser Piteå, och inte någon annan plats, vilken som helst, i Sverige. Innebörden är rätt, men tydligheten borde förstärkas med "Piteå" på något sätt.

Vi tycker också att visionen om 46 000 invånare respektive 50 000 invånare är alldeles för orealistiskt satt, även om det är bra att spänna bågen. Men för att få med sig organisationen samt även externa aktörer, näringsliv med mera så skulle det gagna saken mer om målet var mer realistiskt satt. Vi skulle välkomna en sådan diskussion, brett över alla gränser.

Bedömningen utifrån ISO 56000 tycker vi följande:

Uttrycka en strävan	(7) Innehåller många bra saker. Saknar vissa delar. Fylligt.
Ambitiös, utmana status quo, inte begr.	(7) Många "bästa" och hög målsättning. Bra.
Guida i strategiska val	(6) Många områden finns med. Bra
Kommuniceras internt	(3) Inspirerar nog inte det stora flertalet anställda i kommun
Kommuniceras externt	(8) Bra idag. Med Moderaternas förslag, excellent!

SWOT analys av visions förslag

Styrkor

- Litet och kustnära
- mysig och livlig sommarstad bra skola
- starkt lokalt näringsliv
- några stabila basindustrier
- bra hamn
- Haraholmens industriområde
- Kultur o fritid
- nära naturen, friluftsliv levande byar
- relativt billiga bostäder
- trygg miljö
- föreningsliv i hela kommunen

Svagheter

- personalbrist i basverksamheter såsom omsorg o skola
- långa avstånd till omvärlden
- liten stad med åldrande befolkning
- bruksmentalitet
- piteandan - Piteå kan bäst
- kort sommarsäsong
- grannkommuner växer snabbare än oss

- klimatet
- dålig arbetsmarknad för akademiker
- svag infrastruktur (jvg, flyg)
- svårt att locka nya etableringar
- för få riskkapitalister och förmöget folk
- få alternativa boendeformer
- saknas privata skolor och omsorgsboenden
- saknas högre utbildningar

Möjligheter

- växa och positionera sig rätt
- känd handels- och sjöfartsstad. Fortsätt!
- möjlighet att bo havs- och sjönära
- ekonomiskt starkt näringsliv
- utveckla kultur och turism
- nya etableringar Haraholmen
- flexibla boenden ex. seniorboenden för äldre
- fler aktörer som vill bidra och utveckla samhället
- logistik
- utveckla en "Gnosjöanda" ytterligare
- Utveckla campus med högre och fler utbildningar
- Ytor att växa

Hot

- utflyttning och åldrande befolkning
- dåligt rykte socialtjänsten
- brist på handels- och industrimark
- högre försörjningsbörda för de som arbetar
- dåliga på att attrahera nya invånare och nya etableringar
- svårt att attrahera ungdomar att stanna o flytta hit
- vi riskerar att bli omsprungna av mer offensiva kommuner
- minskande befolkning
- socialdemokraternas dominans

(M) Förslag till VISION

Sveriges bästa plats att bo på

Att bo är konkret.

Att bo är de stora känslorna.

Att bo är vardagsliv.

Att bo är högt och lågt.

Att bo är ett måste och ibland en dröm. För vissa något tillfälligt, för andra ett livsbeslut.

Piteå ska vara Sveriges bästa plats att bo år 2050. För att lyckas med det jobbar vi aktivt med både hela bilden och de minsta av detaljer av vad det innebär at bo på en plats.

Vi förbättrar det konkreta, vi fångar upp de stora känslorna, vi utvecklar det som hör till vardagen, underlättar det som är måsten och främjar pitebornas drömmar.

Här är att bo mer än att ha råd med ett hem. Här kan du bo i varierade och inspirerande miljöer – nära alla kommunens sjöar, fjärdar och hav, nära skog och fjäll, nära centrala stadskärnan eller lugnt och skönt en bit utanför stadskärnan. Välj hur du vill bo - bostadsrätt, hyresrätt eller i villa på attraktiva och rymliga villatomter. Även stort utbud av fritidshustomter. Börjar du bli äldre och vill

känna dig trygg kan du välja ett seniorboende antingen stadsnära eller på landsbygd – bostadsrätt eller hyresrätt. Sjöbodar för pensionärer, studentbostäder med havsutsikt och flexibla hus att växa i. År 2050 finns boenden av alla de slag, oavsett din livssituation.

Här handlar ett tryggt boende om så mycket mer än om hemmets fyra väggar. I Piteå finns en samhällsgemenskap som främjar mångfald, där du är välkommen och uppskattad som du är. År 2050 är vi kommunen med lägst kriminalitet i landet. Vi är kommunen där äldre kan bo och umgås i gemensamma boendeformer. Vi är kommunen där unga hittar fritidssysselsättning och har mängder med alternativa engagemang inom såväl sport, kultur, teknik eller andra intressen.

Här bor du i en kommun där kultur är mer än ett teaterbesök om året. Piteå är Norrbottens kulturhuvudstad, fylld med kreativitet och skaparglädje. Här finns gott om mötesplatser som möjliggör både eget skapande och att ta del av musik, dans och annan kultur.

I Piteå bor du på en plats där alla är delaktiga i samhällsbygget. Tack vare ett strategiskt arbete kring kompetens och samverkan ligger vi stadigt i topp på näringslivsrankingen kombinerat med bra balans mellan olika branscher, en stadig befolkningsökning, kompetenta och tillgängliga kommuntjänstemän med öppen och hjälpsam inställning till företagare och entreprenörer, skapar vi ett näringslivsklimat som ligger i topp i olika näringslivsrankingar. Forskning och utbildning är också en central del av utvecklingen i att skapa ett framgångsrikt näringsliv.

Här är att bo mer än ett jobb du trivs med. Chansen att hitta drömjobbet eller starta och driva ditt eget företag på hemmaplan, oavsett riktning, är stor. Vill du pendla till jobbet är kommunikationerna så pass bra att det sällan är mer än 20 minuter till och från jobbet. Närheten till de större städerna Luleå och Skellefteå är inte längre än 30-50 minuter bort med bil eller buss och den planerade Norrbotniabanan gör att den restiden förkortas ytterligare.

Här är att bo med barn mer än Sveriges bästa skolor. 2050 har vi förutom bland landets högsta kvalitet i förskola och skola samt ett urval av både kommunala och friskolor, även landets största ett utbud av fritidsaktiviteter för unga som ligger i paritet med betydligt större kommuner – oberoende om du gillar kultur, idrott eller andra aktiviteter. Bara vill hänga med kompisar.

I Piteå är det enkelt att bo och leva. Att bo mer än enkelheten i femton minuter till allt. Vår kommun finns till för invånarna och vi erbjuder högsta service till alla pitebor. Öppenhet och innovation Tillgänglighet, obefintlig byråkrati, enkelhet och transparens genomsyrar vår kommun vilket ger fördelar som exempelvis snabba bygglovsbeslut och korta handläggningstider.

Här är ett hållbart boende en självklarhet – socialt, ekonomiskt och miljömässigt. Vi lever och verkar mitt i vår vackra och sköna miljö och natur som vi alla värnar den gröna omställningen och det är lätt och lustfyllt att göra hållbara val i vardagslivet.

Här är att bo mer än ett livspussel som ska gå ihop. Här kombinerar du enkelt barnteater, karriärmöjligheter, skidåkning och studier. I Piteå har du en lättsam vardag, meningsfull friid och mer av allt som är kul. År 2050 är vi närmare 47 000 pitebor som mer eller mindre alla bidrar till vår samhällsgemenskap och utveckling. Tillsammans skapar vi en plats där boende är både praktiskt och fyllt av liv eller lugn och ro - beroende på vad du själv väljer. I Piteå är valfrihet en självklarhet.

I Piteå känner du dig rik. Rik på glädje, rik på upplevelser, rik på lugn och ro och full av förundran. I Piteå med övre norrlands lägsta skatteuttag, så är du även rikare ekonomiskt eftersom du får behålla betydligt mer av din lön.

I Piteå är det du som väljer. Här är det du som är i centrum. Det är inte kommunen eller staten som ska bestämma hur du vill leva ditt liv. I Piteå finns ett stort utbud av alternativ mellan privat och kommunal skola, äldreomsorg och hemtjänst. I Piteå är det du som invånare som gör dina egna livsval.

Det här är Sveriges bästa plats att bo på.



§ 173 Vision 2050

Diariernr 24KS363

Beslut

Kommunstyrelsen föreslår att Kommunfullmäktige antar Vision 2050 till och med 2030-06-30.

Anteckning

Magnus Häggblad (SD) deltar inte i beslut utan återkommer med förslag till Kommunfullmäktiges sammanträde.

Reservation

Håkan Johansson (M), Karl-Erik Jonsson (M) reserverar sig mot beslutet till förmån för eget förslag.

Stina Carlsson (V) reserverar sig mot beslutet till förmån för eget förslag.

Anders Nordin (SLP) reserverar sig mot beslutet till förmån för eget förslag.

Ärendebeskrivning

Visionen, strategierna och värdegrunden är en del av Piteå kommuns styr och ledningssystem. Piteå kommuns styr- och ledningssystem utgör ramen för styrning inom Piteå kommunkoncern och ska vara vägledande för planering, genomförande, uppföljning och förbättring av kommunens samtliga verksamheter

I visionen uttrycks den långsiktiga politiska viljan och är den gemensamma målbilden för Piteå kommun. Visionen består av en kortare berättelse om livet i Piteå i framtiden samt en sammanfattande rubrik. Visionen ska uttrycka en strävan, vara medvetet ambitiös och kunna fungera som guide när det gäller strategiska val. Den ska även vara enkel att kommunicera.

Visionen ska stödjas av fyra strategiska områden som bedöms särskilt viktiga för att Piteå kommun ska kunna nå visionen. Därutöver finns det en intern strategi för organisationen, där resursområdena ekonomi och personal är viktiga för att klara både måluppfyllnad och visionens intentioner.



Piteå kommun har endast en värdegrund för hela organisationen som uttrycker kommunens grundläggande värderingar. Den är vår organisations DNA och utgör grunden i vår kultur och identitet. Alla som arbetar för Piteå kommun förväntas ställa sig bakom vår värdegrunden och arbeta i dess anda, det gäller såväl beslutsfattande som uppträdande när man företräder Piteå kommun. Värdegrunden styr hur vi förhåller oss till varandra inom organisationen likväl som hur vi bemöter omvärlden i form av medborgare och andra organisationer.

Visionen och strategierna gäller för hela kommunkoncernen. Värdegrunden gäller för hela kommunorganisationen och ska utgöra grund för de kommunala bolagens värdegrunder.

Yrkanden

Stina Carlsson (V): bifall till Vänsterpartiets förslag.

Kata Nilsson (S), Marika Berglund (C) och Anton Li Nilsson (C): bifall till Kommunstyrelsens arbets- och personalutskotts förslag.

Håkan Johansson (M) och Karl-Erik Jonsson (M): bifall till Moderaternas förslag.

Anders Nordin (SLP): bifall till Miljöpartiets förslag.

Propositionsordning

Ordföranden ställer proposition på de fyra förslagen och finner att Kommunstyrelsen beslutar enligt Kommunstyrelsens arbets- och personalutskottets förslag.

Beslutsunderlag

- Vision 2050
- Kristdemokraterna, remissförslag Vision 2050
- Miljöpartiet Piteå, remissförslag Vision 2050 - Tillsammans för en hållbar framtid.
- Moderaterna i Piteå, remissförslag Vision 2050
- Vänsterpartiet, remissförslag Vision 2050
- Samlade remissvar



Piteå kommun

Protokollsutdrag

Kommunstyrelsen

Datum 2024-06-10

Paragrafen är justerad

den 2050 t.o.m. 30/6 2050: Ordförande, ledamöter åhört
Jag yrkar bifall till moderaternas förslag till Vision 2050
Orsaken är att den är bättre än majoritetens; för man
ska absolut inte skriva Sveriges bästa för det är
mätbart; vi vet ju hur det är med företagsrankinger
då kan man hamna i botten ^{skicket} och det vill vi ju inte att
Piteå kommun ska göra. Däremot borde vi ha en ännu
effektivare slogan än ^{Slogan} "Piteå - bästa platsen att bo på."
^{Som alltid är bäst}
Indra kommuner lyckas ju med det. T.ex. Kiruna ett rent nöje
Hjo - I love Hjo, Mellerud - Hårda bud i Mellerud Säter. Jag är tålig i Säter
Jag tycker att vi ska ha en slogan på ^{Vision} Piteå - en plats å älsk
så att man sticker ut. Sedan, så förordar jag Moderaternas
ned 5 strategier för att uppnå visionen med medborgaren i
fokus. Samt att det första under Rubriken Vision stryks
I majoritetens förslag är det kursiverat. När städet så har:
Att bo är konkret, Att bo är de stora känslorna. Att bo är vardagsliv
Att bo är ett måste och ibland en dröm. För vissa något tillfälligt för
indra ett livsbeslut i Piteå finns en plats för alla. Piteå ska vara Sveriges
bästa plats att bo på år 2050. För att lyckas med det jobbar vi aktivt med
såda hela bilden och de minsta detaljer av vad det innebär att bo
och leva på en plats. Vi förbättrar det konkreta, vi fångar upp de
stora känslorna, vi utvecklar det som hör till vardagen, underlättar
det som är måsten och främjar pitebornas drömmar. "Kan strykas!
^{Vad betyder det? Bara en massa ord}
Jag yrkar bifall till moderaternas förslag till Vision 2050 med slogan
Piteå - en plats å älsk" med moderaternas ^{Slogan} "Piteå - bästa platsen att bo på" som underrubrik

Ajournering för
utdelning av
Företagarstipendier
§146
23KS66

...

Strategisk plan 2025–
2027 och årsbudget 2025

§147
24KS60

...

Budget 2025 och plan 2026-2027

Moderaterna
Kristdemokraterna
Sverigedemokraterna
Skol och landsbygdspartiet
Sjukvårdspartiet



**Fokus på kommunens kärnverksamhet
– på Piteåbornas uppdrag!**

Förutsättningar

Sverige befinner sig fortsatt i ett utsatt ekonomisk läge med fortsatt hög inflation och en stigande arbetslöshet. Samtidigt ser vi tydligt positiva signaler när det gäller inflationen som har gått ner snabbare än befarat och räntor som försiktigt börjar sänkas. Vi ser att arbetsmarknaden fortsatt är stark i norr och så även i Piteå. Ekonomistyrningsverket spår att det ska bli en svag BNP-tillväxt sett till helåret 2024 vilket tillsammans gör att aktiviteter i ekonomin börjar stiga succesivt. Men osäkerheten är fortsatt stor och det är fortsatt ett väldigt osäkert säkerhetsläge i omvärlden vilket även medför ett ökat säkerhetshot mot Sverige. Alla dessa omvärldsfaktorer påverkar även Piteå kommun på olika sätt.

Kommunens befolkningstillväxt har avstannat och prognoserna framåt är osäkra. För att Piteå kommun ska klara alla framtida utmaningar och klara sitt kärnuppdrag, behöver kommunen tillsammans med PIKAB-koncernen, under det kommande året utarbeta en plan för de närmaste 10 åren. Planen måste därefter revideras vart annat år. Planen ska visa på kommunens riktning, prognostiserade investeringsbehov och strategiska vägval. Den 10 åriga planen ska inte ersätta budget och strategisk plan, utan visa på kommunens långsiktiga mål och synkroniseras med kommunens Vision 2050.

En av de viktigaste prioriteringarna är att öka effektiviteten i våra samtliga verksamheter. Detta ska inte förväxlas med besparingar, utan handlar om att vi ska göra saker på annorlunda sätt, dvs. ökad produktivitet, för att få mer valuta för pengarna och fokusera på kärnuppdraget. Detta kommer att innebära förändringar i organisationen, stora utbildningsinsatser på ledare och personal samt att bygga en kultur där våra medarbetare känner att de vill vara med på resan att skapa ett effektivt och kundorienterat förhållningssätt där medborgaren alltid sätts i centrum. Att förstå att vi finns till för medborgarna i Piteå och ingen annan.

Kommunens uppdrag

Kommunens uppdrag är att tillhandahålla välfärd, service och infrastruktur till kommunens invånare och företag. Detta uppdrag blir alltmer utmanande utifrån befolkningsstruktur och i vissa fall ökade förväntningar från kommunens ägare, dvs invånare och företag. Det arbetet kräver en långsiktig och tydlig plan, vision och riktning. Det blir därför helt avgörande att rätt prioriteringar sker så att den lagstadgade verksamheten kan upprätthållas med god kvalitet.

Framtiden är ljus för norra Sverige som region. Många stora etableringar är planerade inom vårt närområde. Vårt geografiska läge vid kusten mellan två expansiva större städer skapar stora möjligheter för tillväxt. Tyvärr ser vi att befolkningstillväxten är negativ i Norrbotten än så länge.

Kommunens prioriteringar måste bygga på:

- Effektiv användning av kommunens skatteintäkter
- Konkurrensutsättning av vissa tjänster samt införande av utmaningsrätt i vissa delar
- Automatiserade processer och ökad tillgänglighet via digitalisering och effektivare organisation
- Fokus på barn och ungas lärande och välmående
- Fokus på de äldres möjlighet till ett långt och meningsfullt liv med bibehållen värdighet livet ut
- En framåtsyftande planberedskap för nya bostäder och företag
- Goda förutsättningar för ett rikt och växande näringsliv och jobbskapande
- En effektiv näringslivsorganisation och minskad medfinansiering i abstrakta projekt
- En attraktiv kommun med många möjligheter till fritid, kultur, rekreation och livskvalitet.

Företagsamhet | Kärnverksamhet | Kostnadskontroll och effektivitet

Ekonomi

Skatteintäkterna från invånarna och resultaten från PIKAB tillsammans med statsbidrag och taxor/avgifter är det som finansierar kommunens verksamhet och utveckling. Det är nödvändigt att samarbeta med näringslivet i större utsträckning än idag för att utveckla kommunen i hård konkurrens med andra.

Många kommunala fastigheter är byggda på 60- och 70-talet och är i varierande omfattning i behov av underhåll och i vissa fall nybyggnation. Invånarna i Piteå är redan idag väldigt högt belånade. Därför måste det råda stor återhållsamhet med att uppta nya lån och skuldsätta framtida generationer än mer.

En god kommunal ekonomi är grunden för att kunna vara en attraktiv kommun. Alla medarbetare måste därför utbildas till värdet av budgetföljsamhet och att det är avgörande för att kommunen ska kunna utvecklas. Det gäller även att kommunfullmäktige gör kloka, och ibland svåra, budgetprioriteringar.

Kommunen kan inte finansiera alla framtida investeringar med skattepengar. Därför måste kommunen snarast införa utmaningsrätt. Det innebär att viss kommunal verksamhet kan utmanas av andra aktörer för att se om de kan driva verksamheten mer kostnadseffektivt till samma eller högre kvalitet. Ska inte gälla myndighetsutövning och strategiska ledningsfunktioner. Vi måste fler att bidra med kunskap, utveckling, konkurrens och finansiering av vår välfärd. Framtidens välfärd kräver en mångfald av utförare. Det ger samtidigt såväl Piteås invånare som personal inom olika verksamheter, en större valfrihet.

Idag har Piteå kommun höga sjuktal som kostar stora pengar. Det innebär bekymmer för såväl medarbetare som för verksamheterna. Kraftfulla åtgärder behövs för att komma tillrätta med det.

Kostnaderna för investeringar, personalkostnader, tjänstebilar och overheadkostnader såsom administration och IT-stöd ökar när kommunen har alltför stor andel anställda i egen regi. Den andelen bör minska på sikt och kompletteras med att viss personal får möjlighet att arbeta med andra ägare och finansierare.

Skatteintäkter

Kommunernas skatteintäkter är direkt beroende av hur många som förvärvsarbetar i kommunen samt storleken på de beskattningsbara förvärvsinkomsterna hos kommunmedborgarna. Därför måste kommunens näringslivsklimat förbättras och arbetet med att främja företagsamhet öka påtagligt. Samarbetet med näringslivet måste ständigt utvecklas och öka attraktionskraften så att etableringar av nya företag ökar samtidigt som skattesatsen på sikt måste ner till betydligt lägre nivåer. På så sätt skapas fler jobb, fler invånare och därmed högre skatteintäkter.

Nettokostnad och nettokostnadsavvikelse Ett av de viktigaste talen i ekonomistyrningen är att hålla koll på kommunens och verksamheternas nettokostnad och nettokostnadsavvikelse. Det finns goda förutsättningar för Piteå kommun att minska sina kostnader i de olika förvaltningarna när vi jämför oss med andra strukturellt liknande kommuner. Nettokostnadsavvikelsen har ökat orimligt mycket de senaste åren inom vissa områden. Enligt jämförelsedata borde Piteå kunna ge samma service som idag till lägre kostnad.

Skattesats

Skattesatsen i Piteå måste långsiktigt sänkas betydligt. För 2025 ska skattesatsen lämnas oförändrad men från och med 2026 ska skattesatsen minska med 10 öre. Detta ska ses som en markering att Piteå nu vill bli en attraktiv kommun i Norrbotten samtidigt som vi vill göra en långsiktig och ansvarsfull nedtrappning av skattesatsen.



Förutom "Vision 2050" som beslutas av kommunfullmäktige i Piteå, så ska vårt grundläggande uppdrag alltid vara - " **Fokus på kommunens kärnverksamhet – på Piteåbornas uppdrag!**

De övergripande prioriterade målen som ska styra kommunens budget och fördelning av resurser är:

- Barn och ungas välbefinnande
- Skolelevers utbildning och resultat
- Väl fungerande socialtjänst för de allra mest utsatta i samhället
- Goda möjligheter för företagande i kommunen
- Utmaningsrätt i kommunens olika verksamheter och tydligt bjuda in olika aktörer att bidra
- Attraktiv arbetsgivare genom effektiv organisation och tydligt ledarskap/kompetenta ledare
- Mindre offentlig detaljstyrning och större tillit till såväl medarbetare som medborgare
- Norrbotniabanans dragning ska vara kostnadseffektiv och gagna Piteås invånare i första hand
- Stadens centrum måste tillgängliggöras för biltrafik och parkeringar i större utsträckning
- Centrumhandel och externhandel ska främjas
- Verka för ökad kvalitet och långsiktigt sänkta skatter för ökad attraktivitet

Utmaningsrätt

Att införa utmaningsrätt innebär stora fördelar, men man måste även beakta de risker som finns. Det finns både oseriösa aktörer på marknaden och lycksökare. Den organiserade brottsligheten har ökat och syns mer inom bland annat välfärdsområdet.

Därför måste upphandlingar ske med stor noggrannhet. Alla upphandlare måste vara väl införstådda i riskerna. Chefer och nyckelpersoner inom upphandlingar måste utbildas avseende ekonomisk brottslighet, och ha tydliga uppföljningsrutiner och kontroller.

Ledningsuppdrag till kommunchefen

Utvecklingsprogram

Kommunchef och koncern-VD får i uppdrag att ta fram utvecklingsprogram, i samverkan med berörda verksamheter, för de inriktningar som kommunfullmäktige beslutar om i visionen som planeras antas i juni. Utvecklingsprogrammen ska vara färdiga för beslut senast vid kommunfullmäktiges möte i november 2024.

Investeringsplan

Kommunchef och koncern-VD får i uppdrag att ta fram en långsiktig plan och prognos för hela kommunkoncernen gällande kända och förmodade investeringar och investeringsnivåer de kommande 10 åren. Planen ska presenteras för kommunfullmäktige senast i oktober 2024. Planen ska därefter revideras vart tredje år.

Analys Norrbotniabanan

Kommunchef får i uppdrag att analysera och bedöma Piteå kommuns ekonomiska och andra viktiga aspekter utifrån NBB dragning genom city, eller om kommunen bör arbeta för att påverka TRV och regeringen att förorda dragning längs E4 om det bedöms vara mer ekonomiskt gynnsamt för Piteå på kort och lång sikt. Redovisas för fullmäktige under hösten 2024.

Utveckla kommunens bilpool

Kommunchef får i uppdrag att se över och utveckla kommunens fordonflotta och bilpool ytterligare, med syfte att minska antalet bilar och istället öka belägningsgraden på ett lägre antal bilar. Återrapport till fullmäktige november 2024.

Jobba till 65

Kommunchef får i uppdrag att hitta metoder och öka attraktiviteten för anställda inom kommunen, så att de gärna vill stanna kvar som anställda till minst 65 års ålder. Återrapport till fullmäktige senast november 2024.

Effektiv organisation

Kommunchef får i uppdrag att se över hela den kommunala organisationen med tydligt uppdrag att hitta effektivare arbetsätt, organisatorisk uppbyggnad och möjligheter till utmaningsrätt för olika delar av den kommunala verksamheten. Målet ska vara förenligt med bibehållen eller ökad kvalitet i kommunens kärnverksamheter. Uppdraget gäller för hela mandatperioden men ska återrapporteras årsvis till fullmäktige.

BUDGET OCH UPPDRAG FÖR NÄMNDER 2025

Följande drift- och investeringsbudget beslutar fullmäktige att tilldela respektive nämnd utifrån befintligt budgetutrymme och utifrån strategiskt välvägd prioriteringar. Prioriteringarna bygger dels på budgetutrymmet, dels på den vision är grunden för hur Piteå ska vara nu och i framtiden.

Varje nämnd har att internt fördela tilldelat budgetutrymmen själva förutom i de fall fullmäktige specifikt har riktat särskilda uppdrag eller villkor för delar av budgeten.

KOMMUNFULLMÄKTIGE, VALNÄMND OCH REVISION

Uppdrag och instruktion till nämnden:

- Kommunfullmäktiges presidium, revisionen och valnämnden ska aktivt arbeta för att utföra sitt uppdrag på ett så kostnadseffektivt sätt som möjligt såväl organisatoriskt som tekniskt och sträva efter att minska sina kostnader årligen.

Driftsbudget: 5 727 tkr

Investeringsbudget: 0 kr

Kommentarer:

KOMMUNSTYRELSEN/KOMMUNLEDNINGSFÖRVALTNINGEN

Uppdrag och instruktion till nämnden:

- Jobba för att införa utmaningsrätt i kommunens olika verksamheter
- Omvärdera beslut om samisk förvaltningskommun och föreslå fullmäktige att avslå tidigare beslut
- Minska organisationen som inte avser kommunens kärnuppdrag
- Upphandla IT och Kommunikation externt. Minimera intern IT och Komm.
- Förbättra den interna kulturen och jobba mer tillitsbaserat
- Effektivisera näringslivsarbetet i samarbete med PIKAB, externa parter, föreningar m.m.
- Mål att bli topp 50 på SN näringslivsranking inom 7 år
- Utvärdera NBB dragning genom centrum och påverka TRV till ändrad dragning
- Halvera detaljstyrning i olika reglementen inom 5 år
- Ta bort nuvarande TPR. Minska bidrag. Gör riktade insatser med tydligt resultat för ökat näringsliv
- Prioritera ekonomi och inköp.

Driftsbudget: 205 000 tkr (exklusive TPR 5 000 tkr, exklusive Räddningstjänst)

Investeringsbudget: 10 500 tkr

Kommentarer: Fokus för KS ska i första hand vara ekonomi i balans, budgetefterlevnad, intern kontroll, utveckling av kommunens effektivitet och inköpsprocesser samt upphandla IT och Kommunikationsavd.

BARN- OCH UTBILDNINGSNÄMNDEN

Uppdrag och instruktion till nämnden:

- Fortbildning av skolans ledare och lärare i ledarskap
- Lärande bland elever samt ordning och reda ska vara i fokus i klassrummen
- Sälj Grans lantbruksgymnasium till lämplig huvudman som vill utveckla verksamheten vidare
- Prioritera gymnasieprogram som i första hand bidrar till Piteås/regionens tillväxt
- Minskat behov av förskoleavdelningar enligt SKR ekonomirapport
- Återstarta programutgången industrirör
- Mer samarbete med näringslivet gällande Strömbäcka

Driftsbudget: 1 041 000 tkr

Investeringsbudget: 136 600 tkr

Kommentarer: Inled försäljning av Grans naturbruksgymnasium. Omvärdera behov av förskolor.

FASTIGHETS- OCH SERVICENÄMNDEN

Uppdrag och instruktion till nämnden:

- Prioritera underhåll av fastigheter för att undvika onödiga nyinvesteringar
- Upphandla bl a vaktmästeri- och städtjänster samt transporttjänster tunga fordon externt

Driftsbudget: 140 000 tkr

Investeringsbudget: 62 000 tkr

Kommentarer:

KULTUR- OCH FRITIDSNÄMNDEN

Uppdrag och instruktion till nämnden:

- Avveckla fristadsmusiker snarast
- Prioritera upphandling av externa aktörer för kostsamma projekt (ishall, badhus m.m.)
- Upphandla parkavdelningen
- Mer samarbete med föreningslivet och civilsamhället
- Utveckla LF samt Lindbäcks stadion

Driftsbudget: 137 000 tkr

Investeringsbudget: 9 581 tkr

Kommentarer

SAMHÄLLSBYGGNADSNÄMNDEN

Uppdrag och instruktion till nämnden:

- Prioritera hög planberedskap, köp och försäljning av tomtmark - strategiskt
- Jobba med kortade planprocesser, bygglov mm genom effektivare beslutsvägar samt AI
- Ta fram en tydlig markstrategi
- Räkna på alternativkostnader för NBB och arbeta för ändrad dragning
- Fokus på mer kundfokuserat arbetssätt med medborgaren och företagen i centrum

Driftsbudget: 200 000 tkr

Investeringsbudget: 71 100 tkr

Kommentarer:

MILJÖ- OCH TILLSYNSNÄMNDEN

Uppdrag och instruktion till nämnden:

- Förenkla för företagen i olika tillsynsärenden så mycket som möjligt. Kundfokus!
- Tolka lagar och regler ur ett medborgar- och företagarperspektiv så lång det är möjligt
- Ta inte ut avgifter av företag och medborgare innan åtgärd är utförd
- Effektivisera administrationen med syfte att minska timdebiteringen med 20%

Driftsbudget: 5 591 tkr

Investeringsbudget: 0

Kommentarer:

SOCIALNÄMNDEN

Uppdrag och instruktion till nämnden:

- Bjud in till samarbete med aktörer som erbjuder Seniorboende med inbyggd hemtjänst
- Utveckla bilpoolen tillsammans med övriga förvaltningar för maximalt nyttjande
- Alla enhetschefer och andra chefer ska få gedigen ledarskapsutbildning
- Välkomna privata hemtjänstutförare i kommunen
- Tillitsbaserat ledarskap utökas
- Nyttja bl a Munkberga och andra bef. Lokaler till gruppboenden istället för bygga nytt

Driftsbudget: 1 078 063 tkr

Investeringsbudget: 5 563 tkr

Kommentarer: Fokusera på ledarskapsutbildning för alla chefer, samt fokusera på budgetefterlevnad.

GEMENSAMMA NÄMNDER

KOST- OCH SERVICENÄMNDEN

Uppdrag och instruktion till nämnden:

-

Driftsbudget:

Investeringsbudget:

Kommentarer:

GEMENSAM ÖVERFÖRMYNDARNÄMND

Uppdrag och instruktion till nämnden:

- Räkna ut kommande års kostnadsförelning utifrån senaste årets utfall.

Driftsbudget:

Investeringsbudget:

Kommentarer:

GEMENSAM RÄDDNINGSNÄMND

Uppdrag och instruktion till nämnden:

-

Driftsbudget: 43 902 tkr

Investeringsbudget: 5 400 tkr

Kommentarer: Dra ner på investeringstakten av nya fordon under några år.

Budget 2025 och plan 2026-2027

Befolkningstillväxt
0%

Befolkningstillväxt
0%

Befolkningstillväxt
0,2%

	Budget 2024	Budget 2025	Plan 2026	Plan 2027
Intäkter:				
Skatteintäkter	2 508 063	2 606 332	2 704 905	2 900 000
Statsbidrag	514 062	576 102	579 884	600 000
Intäkter:	3 022 125	3 182 434	3 284 789	3 500 000
Kostnader verksamhet:				
KF/Valnämnd/revision	8 215	5 727	8 300	5 695
Kommunstyrelse (exkl TPR)	194 725	205 000	195 420	190 050
Kommunstyrelsen TPR	20 000	5 000	5 000	5 000
BUN	987 138	1 041 000	1 055 000	1 080 000
Fastighets- och servicenämnd	184 132	140 000	130 000	135 000
Kultur, park och fritid	139 108	137 000	130 000	130 000
Samhällsbyggnadsnämnd	216 558	200 000	218 000	240 000
Miljö- och tillsynsnämnd	5 287	5 591	5 650	5 586
Socialnämnd	1 008 319	1 078 063	1 085 000	1 110 000
Gem: räddningsnämnd	45 482	43 902	43 709	43 575
Summa kostnader verksamhet	2 808 964	2 861 283	2 876 079	2 944 906
Finansiella:				
Pensionsskuldförändring		-11 485	9 346	12 112
Pensionsavsättning		-146 307	-152 133	-157 482
Centralpott till löneökn. M.m.		-195 000	-275 000	-406 000
Finansnetto		5 364	-2 636	-10 636
Ränta pensionsavsättning		-24 594	-18 383	-14 443
Avskrivningar		-152 594	-163 491	-173 000
Finansiering, kapkostnad och pensioner		268 022	292 558	300 669
Summa finansiella		-256 594	-309 739	-448 780
Resultat		64 557 kr	98 971kr	106 314 kr
<i>Resultat procent av skatter o statsbidrag</i>		<i>2,03%</i>	<i>3,01%</i>	<i>3,04%</i>

**INVESTERINGSBUDGET
2025-2027 (tkr)**

	Budget 2025	Plan 2026	Plan 2027
Kommunfullmäktige/valnämnd/revision	0	0	0
Kommunstyrelsen inkl. räddningstjänst	15 900	13 100	13 100
Barn- och utbildningsnämnd	136 600	145 100	186 500
Fastighet- och servicenämnd	62 000	122 000	102 000
Kultur, park och fritidsnämnd	9 581	36 831	26 831
Samhällsbyggnadsnämnd	84 190	52 900	35 500
Miljö- och tillsynsnämnd	0	0	0
Socialnämnd	5 563	2 600	2 500
Gem: Kost- och servicenämnd	0	0	0
Gem: Överförmyndarnämnd	0	0	0
Gem: Räddningsnämnd	0	0	0
Summa totalt investeringsbudget	313 834	372 531	366 431



§ 175 Strategisk plan 2025–2027 och årsbudget 2025

Diariernr 24KS60

Beslut

Kommunstyrelsen föreslår att Kommunfullmäktige fastställer Strategisk plan för åren 2025–2027 och årsbudget för år 2025 enligt nedan.

Kommunstyrelsen föreslår att Kommunfullmäktige utökar nämndernas/styrelsens ramar med 116,2 mkr år 2025, 120,2 mkr år 2026 och 121,9 år 2027 respektive engångsanslag 18,9 mkr år 2025; 16,1 mkr år 2026 och -16,4 mkr år 2027.

Kommunstyrelsen föreslår att Kommunfullmäktige avsätter i driftbudgeten 155 mkr i en central pott till kommunstyrelsens förfogande. Potten innehåller bland annat anslag till löneökningar för år 2024 och 2025. Kommunfullmäktige uppdrar åt kommunstyrelsen att fördela medel till nämnder/styrelse för löneökningar då lokala avtal är klara.

Kommunstyrelsen föreslår att Kommunfullmäktige avsätter i driftbudgeten 39 mkr år 2025; 62 mkr år 2026 och 85 mkr år 2027 i central pott för kapitalkostnader till kommunstyrelsens förfogande. Kommunfullmäktige uppdrar åt kommunstyrelsen att fördela medel till nämnder/styrelse för kapitalkostnader som uppstår under 2025 till följd av investeringar.

Kommunstyrelsen föreslår att Kommunfullmäktige beslutar om taxer-/avgiftshöjningar tas i särskilt beslut av Kommunfullmäktige.

Kommunstyrelsen föreslår att Kommunfullmäktige fastställa vision, strategier/mål som stöd för bedömning av God ekonomisk hushållning i Piteå kommun för år 2025 enligt separat beslut. Utvecklingsprogram för 2025 fastställs av Kommunfullmäktige i december 2024.

Kommunstyrelsen förslår att Kommunfullmäktige återkallar uppdrag om Bokslut för 2025 och framåt.



Kommunstyrelsen föreslår att Kommunfullmäktige ger Kommunstyrelsen i uppdrag att tillsammans med Fastighets- och servicenämnden utreda och återkomma med förslag på principer för beslut om leasing alternativt ägande av moduler.

Kommunfullmäktige fastställer kommunens skattesats för år 2025 till 22:25 kronor (oförändrad).

Kommunstyrelsen föreslår att Kommunfullmäktige uppdrar åt nämnder/styrelse att, utifrån mål och uppdrag, fastställa internbudget för år 2025 inom ramen för anvisade medel (driftbudget och investeringsbudget) i samråd med Kommunstyrelsen/Ekonomiavdelningen.

Kommunstyrelsen föreslår att Kommunfullmäktige delegerar till respektive nämnd/styrelse att, upp till fastställd beloppsgräns, löpande under året omvandla drift- till investeringsmedel under förutsättning att nämnden efter omfördelning klarar en budget i balans. Rapportering om omfördelning görs i samband med årsredovisningen.

Kommunstyrelsen föreslår att Kommunfullmäktige fastställer 2025 års investeringsram om 400,3 mkr.

Kommunstyrelsen föreslår att Kommunfullmäktige beslutar att Kommunstyrelsen under planperioden får omsätta och ta upp nya lån för investeringar så den samlade lånevolymen exklusive kontokrediter uppgår till maximal 1 070 mkr.

Anteckning

Stina Carlsson (V): meddelar att hon inte deltar i beslut utan återkommer med yrkanden till Kommunfullmäktiges sammanträde.

Reservation

Håkan Johansson (M), Karl-Erik Jonsson (M), Magnus Häggblad (SD), Helén Lindbäck (KD) och Anders Nordin (SLP) reserverar sig mot beslutet till förmån för eget förslag.

Ärendebeskrivning

Kommunstyrelsen lägger fram förslag till Strategisk plan 2025–2027 och årsbudget 2025.



Förslaget har arbetats fram med utgångspunkt från de Riktlinjer för budgetarbetet som fastställts av Kommunfullmäktige i mars 2024. Riktlinjerna för budgetarbetet år 2025 har utgått från beslutade budgetramar och budgeterade resultat i Verksamhetsplan 2024–2026.

Inflationen i flertalet av världens ekonomier har dämpats under 2024 och stabiliserats nära inflationsmålen, vilket kan möjliggöra för centralbanker att påbörja sänkning av styrräntorna. Sänkta styrräntor gynnar den globala efterfrågan, men stimulansen blir låg i jämförelse med föregående års åtstramning. De högre prisnivåerna ligger kvar och det tar tid innan räntesänkningarna ger full effekt. Den försämrade konjunkturen inleddes i och med inflationschocken 2022–2023 och påverkar allt mer arbetsmarknaderna världen över.

BNP-tillväxten i Sverige dämpades mer än omvärlden under åren 2022 och 2023, mycket beroende på högre räntekänslighet. Riksbanken har nu sänkt styrräntan till 3,75 % och fler sänkningar är att vänta. Svensk ekonomi har legat före andra länder i nedgångsfasen och det är därför troligt med en tidigare uppgång, men det kommer dröja till 2025 innan tillväxten tar fart. I slutet av planperioden antas konjunkturell balans vara uppnådd.

Arbetsmarknaden försvagas än en tid och konsumtionen kommer därav vara dämpad ett tag till men bedöms förbättras något under hösten.

Befolkningsutvecklingen i riket har bromsat in, vilket över tid kommer att ge arbetskraftsbrist inom alla sektorer. Befolkningsstrukturen förändras framöver, där antalet personer 80+ år ökar med nära 50 procent samtidigt som personer i arbetsför ålder ökar med knappt 5 procent. Under kommande år kommer sysselsättningsökningen inte att räcka till för att täcka de ökade personalbehoven som finns inom offentlig och privat sektor. Den gröna industriella omställningen i norra Sverige har många positiva effekter men också utmaningar i form av bl a ökad arbetskraftsbrist inom både näringsliv och inom offentlig sektor.

För andra året i rad påverkas kommunsektorn av urholkade reala skatteintäkter. I år beräknas skatteunderlaget öka betydligt långsammare än normalt samtidigt som sektorn fortsatt påverkas av kraftiga kostnadsökningar främst för pensionskostnader. År 2024 visar det lägsta



budgeterade resultatet i kommunerna på 20 år, där var fjärde kommun budgeterar med underskott. Även om resultaten i sektorn kommer att stärkas från och med 2025 ökar låneskulden på grund av stora investeringsbehov. En klart lägre befolkningstillväxt, där antalet barn och unga minskar rejält, kommer också att sätta sin prägel på sektorn kommande år.

Riktlinjerna för Budget 2025 och Strategisk plan 2025–2027 anger att Piteå kommuns resultat ska uppgå till minst 0,0 % av skatteintäkter och generella statsbidrag år 2025. För planperioden ska resultatet därefter stärkas till 1,0 % år 2026; 2,0 % år 2027 och från 2028 och framåt uppgå till minst 3 % av skatter och generella statsbidrag. Långsiktigt starka resultatnivåer är avgörande för att klara möta de omfattande investeringsbehov kommunen står inför de kommande tio åren avseende större etableringar, den gröna omställningen och välfärds- och samhällsutvecklingen. En betydande egenfinansieringsgrad av investeringar är nödvändig över tid, vilket förutsätter stabila och relativt stora årliga positiva resultat. I

Kommunstyrelsens förslag till Budget 2025 och Strategisk plan 2025–2027 så uppnås resultatmålet för hela perioden. Investeringsbudget för 2025 och plan för 2026 överstiger över angivet investeringsutrymme i Riktlinjerna till Budget och Strategisk plan. En hög investeringsnivå innebär ökad belastning på kommunens likviditet och resultat.

Kommunstyrelsens förslag till Strategisk plan 2025–2027 baseras på följande förutsättningar:

Sveriges Kommuners och Regioners (SKR) prognos i april 2024 för skatteunderlaget inklusive inkomstutjämnings utveckling under den kommande planperioden indikerar en ökning i jämförelse med den prognos som låg till grund för Verksamhetsplan (VEP) 2024–2026. Preliminär beräkning är gjord för kostnadsutjämnings samt LSS-utjämnings och båda utjämningsområdena minskar i jämförelse med VEP 2024–2026.

Skatteintäkter/generella statsbidrag ökar med netto 66 mkr för år 2025 mot tidigare beräkning i VEP 2024–2026.

- Skatteunderlaget är uppräknat enligt SKR uppräkningsfaktor med 4,8 % för år 2025; 4,1 % för år 2026 samt 4,0 % för år 2027.
- Preliminär kostnadsutjämnings för år 2025 minskar med 12,6 mkr.
- Preliminär LSS-utjämnings för år 2025 ger en minskning med 1,9 mkr.



Anslag för löneökningar, prisökningar och kapitalkostnader avsätts och ingår i central pott till kommunstyrelsens förfogande 2025–2027.

Förslagen till mål och nyckeltal på kommunövergripande och nämnds nivå som fastställer vad som bedöms vara God ekonomisk hushållning i Piteå kommun för år 2025 återfinns i budgetdokumentet.

I nämndernas budgetförslag finns taxorna redovisade. Flertalet av taxorna indexregleras årligen.

Det finns en gränsdragningsproblematik mellan drift och investering som också till vissa delar krockar med väl fungerande ekonomistyrningsprocesser på förvaltningarna. Därför föreslås att nämnder/styrelse får i delegation att upp till och med ett maxbelopp fördela om från drift till investeringsanslag löpande under året under förutsättning att nämnden efter omfördelning klarar en budget i balans. Rapportering om omfördelning görs en gång per år i samband med årsredovisningen.

Samråd och diskussioner har skett med berörda förvaltningar.

Budgetförslaget presenteras för den centrala samverkansgruppen den 11 juni 2024.

Yrkanden

Anton Li Nilsson (C): bifall till förslaget med följande ändringar att ett engångsanslag beviljas till Kommunstyrelsens centrala pott för Mötesplats för unga (sökbar pott från nämnder/styrelser). 1 mkr/år 2025-2027. Ett engångsanslag för förstärkt planreserv, höjs 1 mkr 2025-2027 (från budgetslagslaget 2 mkr till 3 mkr/år). Ramökning till Kultur- och fritidsnämnden, för att kulturskolan ska bli avgiftsfri och få ett breddat uppdrag, 1,3 mkr.

Håkan Johansson (M), Karl-Erik Jonsson (M), Magnus Häggblad (SD), Helén Lindbäck (KD) och Anders Nordin (SLP): bifall till oppositionspartiernas förslag.



Propositionsordning

Ordföranden ställer proposition på de två förslagen och finner att Kommunstyrelsen beslutar enligt Kommunstyrelsens arbets- och personalutskottets förslag.

Beslutsunderlag

- Strategisk plan 2025-2027 och budget 2025
- Budget 2024 och plan 2025-2026 oppositionspartierna M, SD, KD, SJV och SLP

Paragrafen är justerad

Policy för styrning och
ledning

§148

24KS428

...

Policy för
säkerhetsarbetet i Piteå
kommunkoncern

§149

23KS561

...



Piteå kommun

Policy för säkerhetsarbetet i Piteå kommunkoncern

Dokumentnamn	Dokumenttyp	Senast antagen	Beslutsinstans
Policy för säkerhetsarbetet i Piteå kommunkoncern	Policy	2024-06-24 § 149	Kommunfullmäktige
Administrationsansvarig	Version	Diarienummer	Giltig till
Kommunledningsförvaltningen	3	23KS561	2028-06-30
Dokumentinformation	Anger hur Piteå kommunkoncern ska bedriva säkerhetsarbetet		
Dokumentet gäller för	Piteå kommunkoncern		



Inledning

Säkerhetspolicyn redovisar Kommunfullmäktiges viljeinriktning och mål för kommunkoncernens (benämns fortsättningsvis kommunen) trygghets- säkerhets- och beredskapsarbete.

Syfte

Syftet med säkerhetspolicyn är att:

- tydliggöra kommunens målsättning och ansvar inom säkerhetsarbetet
- skapa förutsättningar för att stödja kommunens nämnder, förvaltningar och bolag i det gemensamma säkerhetsarbetet.
- underlätta för medarbetare och förtroendevalda att förstå sin roll och sitt ansvar i kommunens säkerhetsarbete.
- skapa trygghet och säkerhet för kommunens medarbetare, medborgare och besökare samt skydd för egendom och miljö.

Piteå kommuns säkerhetsarbete

Kommunens säkerhetsarbete omfattar följande sex säkerhetsområden:

Krisberedskap

Civilt försvar

Informationssäkerhet

Skydd mot olyckor

Kriminalitet och brottsförebyggande

Patientsäkerhet

Målet för kommunens strategiska säkerhetsarbete är att verksamheten är resilient och har beredskap och förmåga att hantera oväntade händelser och störningar. Förmågan uppnås genom att kommunen fortlöpande och systematiskt förebygger och begränsar risker som en del i kommunens kvalitetsarbete.

Övergripande ställningstaganden

Säkerhetsarbetet ska vara långsiktigt och kontinuerligt och omfatta alla delar av kommunens verksamheter.

Verksamheter i kommunens nämnder och bolag ska planera och öva för hur kritiska funktioner kan upprätthållas och fungera vid allvarliga störningar, exempelvis vid extraordinär händelse eller höjd beredskap.

Verksamheter i kommunens nämnder och bolag ska säkerställa att externa parter, exempelvis entreprenörer, inhyrd personal, konsulter och leverantörer, agerar på ett sätt som överensstämmer med Piteå kommuns säkerhetsarbete.



Organisation

Kommunens strategiska säkerhetsarbete leds och samordnas centralt av säkerhetschef med stöd av ansvariga för respektive säkerhetsområde.

Plan för säkerhetsarbetet

Policyn utgör grund för framtagande av kommunens övergripande plan för säkerhetsarbetet. Ett program för säkerhetsarbetet tas fram för varje säkerhetsområde. Dessa program utgör gemensamt Piteå kommuns övergripande program för säkerhetsarbetet.

Roller och ansvar

- Kommunfullmäktige fastställer Policy för säkerhetsarbetet i Piteå kommunkoncern.
- Kommunstyrelsen ansvarar för ledning, styrning och samordning av säkerhetsarbetet. Kommunstyrelsen ansvarar för att ta fram de övergripande riktlinjer och anvisningar som behövs för att uppfylla program för respektive säkerhetsområde.
- Piteå kommunföretag AB ansvarar för ledning, styrning och samordning av säkerhetsarbetet för majoritetsägda dotterbolag inom bolagskoncernen.
- Nämnder och bolagsstyrelser ansvarar för att ta fram verksamhetsspecifika riktlinjer och anvisningar som behövs för att uppfylla program för respektive säkerhetsområde.
- Säkerhetschef leder och samordnar kommunens säkerhetsarbete.
- Förvaltningschef och bolags-VD ansvarar för säkerheten inom egen förvaltning respektive bolag.
- Varje chef är ansvarig för säkerheten inom egen verksamhet och att medarbetarna har den utbildning som krävs.
- Samtliga medarbetare ska följa anvisningar och instruktioner och uppmärksamma närmaste chef om brister i säkerheten.

Uppföljning och rapportering

Kommunledningsförvaltningen ska årligen samordna rapportering av säkerhetsarbetet i kommunens nämnder och kommunala bolag. Rapportering sker till Kommunstyrelsen.



Piteå kommun

Policy för säkerhetsarbetet i Piteå kommunkoncern

Dokumentnamn	Dokumenttyp	Fastställt/upprättad	Beslutsinstans
Policy för säkerhetsarbetet i Piteå kommunkoncern	Policy	2007-09-24, § 142	Kommunfullmäktige
Dokumentansvarig/processägare	Version	Senast reviderad	Giltig till
Kommunstyrelsen	55	2017-11-20, § 271	Tillsvidare, dock senast 2027
Dokumentinformation	Anger hur Piteå kommunkoncern ska bedriva säkerhetsarbetet		
Dokumentet gäller för	Piteå kommunkoncern		



Med Piteå kommunkoncernen avses Piteå kommun och Piteå kommunföretag AB, nedan kommunkoncernen.

Syfte

Kommunkoncernens säkerhetsarbete har som syfte att skapa trygghet och säkerhet för kommunkoncernens medarbetare, medborgarna och de som vistas i kommunen samt egendom och miljö. Personsäkerheten prioriteras alltid i allt säkerhetsarbete.

Kommunkoncern ska aktivt och systematiskt förebygga och begränsa risker och undanröja hot och säkerhetsarbetet ingår som en naturlig del i kommunkoncernens kvalitetsarbete.

Omfattning

Denna policy gäller för all verksamhet som kommunkoncern ansvarar för. Policyn omfattar säkerhetsarbetet inom områdena:

- Skydd mot olyckor
- Krishantering
- Internt skydd

Informationssäkerhet och säkerhetsskydd är fastställd i enskilda policys och plan av kommunfullmäktige.

Mål och ansvar

- Kommunkoncernen ska verka för att säkerhetsarbetet samordnas inom det geografiska området för Piteå kommun
- Kommunkoncernens medarbetare, medborgarna och de som vistas inom det geografiska området ska tillförsäkras en hög säkerhet och upplevd trygghet.
- Kommunkoncernen ska underlätta för den enskilde och juridiska personer att själv bidra till sin egen säkerhet för att kunna fullgöra sina skyldigheter.
- Kommunkoncernens samhällsviktiga funktioner ska alltid fungera utifrån en bedömd fungerande nivå.
- Kommunkoncernen ska bidra till en ökad riskmedvetenhet och kunskap hos medarbetare
- Kommunkoncernen ekonomi ska användas på ett kostnadseffektivt sätt.

Kommunstyrelsen och Piteå kommunföretag AB har det övergripande ansvaret för ledning, styrning, genomförande och att fastställa säkerhetsarbetets övergripande riktlinjer och ingår i respektives interkontrollplan.

Respektive nämnd och styrelse ansvarar för att säkerhetspolicyn följer upp dess övergripande riktlinjer i dess internkontrollplan och vid behov upprättar egna riktlinjer.

Policy för inköp
§150
24KS388

...



Policy för inköp

Dokumentnamn	Dokumenttyp	Senast antagen	Beslutsinstans
Policy för inköp	Policy	2024-06-24 § 150	Kommunfullmäktige
Administrationsansvarig	Version	Diarienummer	Giltig till
Kommunledningsförvaltningen	2	24KS388	2025-06-30
Dokumentinformation	Inriktning för inköp och upphandling		
Dokumentet gäller för	Kommunens nämnder och styrelse samt i tillämpliga delare bolagskoncernen		



Innehåll

Policy för inköp	1
1. Omfattning	2
2. Inköspolicyns syfte och innehåll	2
3. Målsättning	2
4. Rättssäker offentlig upphandling	2
5. Strategiskt verktyg för god affär	3
6. Effektiva offentliga inköp	3
7. Extern finansiering	3
8. Mångfald av leverantörer och en väl fungerande konkurrens	3
9. Innovationer och innovativa lösningar	3
10. Hållbarhet	4
10.1 Miljömässig hållbarhet	4
10.2 Socialt hållbart samhälle	4
10.3 Ekonomisk hållbarhet	4
11. Säkerhet och beredskap	4
12. Etik	4



1. Omfattning

Piteå kommunkoncernen består av ett antal upphandlande myndigheter och enheter, vilka lyder under de lagar som styr offentlig upphandling. Denna policy för inköp och upphandling fastslår den yttre ram som gäller för Piteå kommunkoncerns samtliga nämnder och bolag. Till policyn hör riktlinjer som beskriver inköpsprocessens delar och roller mer i detalj. Med inköpsprocessen avses ett antal delprocesser som upphandlingsprocessen, beställningsprocessen, betalningsprocessen och uppföljningsprocessen.

2. Inköspolicyns syfte och innehåll

Piteå kommun upphandlar varor, tjänster och entreprenader för betydande belopp. Alla inköp vid Piteå kommun ska ske enligt gällande rättsregler samt Policy- och Riktlinjer för inköp och upphandling. Den nationella upphandlingsstrategin och de sju inriktningsmålen ska i den mån det är möjligt beaktas i Piteå kommuns inköpsprocess.

Inköspolicyn anger principerna för inköpsprocessen och syftar till att nämnder och styrelser med rimlig säkerhet säkerställer att anskaffning av varor, tjänster och entreprenader sker i enlighet med gällande rättsregler och styrdokument samt tydliggör skyldigheten att använda upphandlade avtal. Alla medarbetare som berörs av någon del av inköpsprocessen ska ha kännedom om och följa Policyn, riktlinjer och rutiner.

3. Målsättning

Målsättningen är att Piteå kommun ska driva utveckling mot ökad hållbarhet och att styra de lokala målen mot målen i Agenda 2030, som ska vara ett naturligt arbetssätt som bedrivs i det ordinarie arbetet i Piteå kommun. Piteå kommun ska eftersträva en effektiv inköpsprocess där upphandling och inköp av varor och tjänster, bidrar till en kostnadseffektiv verksamhet med hög kvalitet och en långsiktigt hållbar kommun.

4. Rättssäker offentlig upphandling

Alla upphandlingar i kommunen ska ske enligt lagen om offentlig upphandling (LOU) med hänsyn till de grundläggande upphandlingsprinciperna:

- Principen om icke diskriminering
- Principen om lika behandling
- Proportionalitetsprincipen
- Principen om öppenhet
- Principen om ömsesidigt erkännande

Förutom lagen om offentlig upphandling så har regeringen också tagit fram en nationell upphandlingsstrategi med sju inriktningsmål som kommunerna bör arbeta mot.

Målsättningen med strategin är att upphandling ska bli ett strategiskt verktyg så att skattemedel används på bästa sätt.

Piteå kommunkoncern utgör en av flera aktörer som ska bidra till förverkligandet av den utarbetade "Nationella upphandlingsstrategin" och de sju inriktningsmålen:



1. Offentlig upphandling som strategiskt verktyg för en god affär
2. Effektiva offentliga inköp
3. En mångfald av leverantörer och en väl fungerande konkurrens
4. En rättssäker offentlig upphandling
5. En offentlig upphandling som främjar innovationer och alternativa lösningar
6. En miljömässigt ansvarsfull offentlig upphandling
7. Offentlig upphandling som bidrar till ett socialt hållbart samhälle

5. Strategiskt verktyg för god affär

Kommunstyrelsen har en strategisk roll när det gäller att utveckla inköpsverksamheten för att uppnå en ändamålsenlig inköpsprocess och inköpsorganisation. Hela inköpsprocessen ska präglas av en helhetssyn i syfte att göra goda affärer och därigenom bidra till kommunens mål, verksamheternas behov och ett effektivt resursnyttjande, nytta för medborgare och näringslivets utveckling. Inköpsenheten ansvarar för att ta fram relevanta styrdokument för hela inköpsprocessen och kommunens verksamheter är alla ansvariga att samverka tvärfunktionellt för att uppnå bästa affären för kommunen som helhet.

6. Effektiva offentliga inköp

Inköps- och upphandlingsförfarandet ska vara effektivt och ge mervärde för pengarna. Genom strategiska upphandlingar kan den bästa affären uppnås utifrån behov, kvalitet samt socialt, miljömässigt och ekonomisk hållbarhet. God inköpskompetens i hela organisationen är en förutsättning för goda affärer och effektiva inköp. De roller som identifierats som nyckelpersoner i inköpsprocessen ska inneha god kompetens inom hela inköpsprocessen.

Verksamheterna ska nyttja de elektroniska verktyg som finns som E-handelssystem och uppföljningssystem i inköpsprocessen, de ska utvecklas löpande för att effektivisera och kvalitetssäkra samtliga delar i processen. Samverkan med andra upphandlande myndigheter/enheter eller organisationer ska eftersträvas på alla plan där det är affärsmässigt gynnsamt.

7. Extern finansiering

Finansiell och operationell leasing är finansieringsalternativ som jämföras med upplåning och omfattas av reglerna för upplåning i finanspolicyn med tillhörande riktlinjer och anvisningar.

8. Mångfald av leverantörer och en väl fungerande konkurrens

Konkurrensen på marknaden och mångfalden av aktörer, varor och tjänster ska tillvaratas för att tillgodose samhällets behov på bästa sätt och eftersträva goda affärer. Mötesplattformar för dialog med potentiella leverantörer samt bransch- och intresseorganisationer ska tas tillvara samt användning av digitala verktyg i inköpsprocessen ska eftersträvas för att uppnå effektiva och rättssäkra processer.

9. Innovationer och innovativa lösningar

Innovationer och alternativa lösningar ska eftersträvas inom områden som identifierats som lämpliga för innovationsupphandling som exempelvis genom att efterfråga funktionskrav snarare än färdiga lösningar.



10. Hållbarhet

Kommunfullmäktige har fastställt i verksamhetsplanen att kommunens lokala mål ska sträva mot målen i Agenda 2030. Regeringens beskrivning är att:

”Agenda 2030 är en handlingsplan med mål för omställning till ett hållbart samhälle för människorna, planeten och välbefindandet. Agenda 2030:s mål och delmål är integrerade och odelbara och omfattar samtliga tre dimensioner av hållbar utveckling: den ekonomiska, den sociala och den miljömässiga.” Upphandlingsmyndighetens vägledning för hållbar upphandling, ska vara vägledande i kommunens kravställningar.

10.1 Miljömässig hållbarhet

Miljöhänsyn ska eftersträvas vid upphandling av produktgrupper och tjänster med stor miljöpåverkan. Upphandlingsmyndighetens miljökriterier och stödverktyg för att ställa krav på djurskydd ska vara vägledande vid upphandling. Vid upphandling av animaliska livsmedel ska Upphandlingsmyndighetens baskrav utgöra lägsta nivå och svensk djurskyddslagstiftning vara vägledande tillsammans med kommunens styrande dokument som reglerar området.

10.2 Socialt hållbart samhälle

Krav på sociala hänsyn bör ställas där det är möjligt. Sociala hänsyn kan exempelvis innebära att möjligheter till anställning främjas för viss utsatta grupper, jämställdhet och universell utformning, att säkerställa att produkter och tjänster utformas för att inte på förhand utesluta vissa användare. Eventuella risker i upphandlingens leverantörsled när det gäller bland annat respekten för mänskliga rättigheter ska övervägas där det är möjligt.

10.3 Ekonomisk hållbarhet

Ekonomiskt hållbar upphandling innebär effektiv användning av skattemedel som bidrar till att stimulera ett väl fungerande näringsliv, en variation av leverantörer, sund konkurrens, samt ekonomisk tillväxt som inte sker på bekostnad av människor eller miljö. Ytterligare faktorer utöver inköpspris kan vägas in och hänsyn kan tas till kostnaden över hela livscykeln.

11. Säkerhet och beredskap

Det finns flera bestämmelser i upphandlingslagstiftningen som är relevanta när man integrerar krisberedskapsaspekter i offentliga kontrakt. Det är viktigt att säkerställa att kraven är tydliga och proportionella samt att upphandling av samhällsviktig verksamhet behöver ta hänsyn till de särskilda sekretessregler som gäller bland annat totalförsvaret och samhällets beredskap. Se Policy för säkerhetsarbete i Piteå kommunkoncern

12. Etik

Etik i upphandling är att ställa vissa krav som leder till etiska anbud. Det kan vara krav inom miljöområdet, krav på rättvisa arbetsförhållanden och annat, där Piteå kommun har tagit steget att bli diplomerad Fairtrade kommun som står för krav på miljömässigt, ekonomisk och social hållbarhet.



Etik är även att säkerställa att mutor och jäv inte förekommer. Se kommunitisk policy i Piteå kommun.

Antagen av KF 2020-05-18 § 84

Antagen av KF 2024-06-24 § 150



Dokumenthänvisningar

Lagen om offentlig upphandling (LOU)

Lagen om upphandling inom områdena vatten, energi, transporter och Posttjänster (LUF)

Lagen om upphandling av koncessioner (LUK)

Lagen om upphandling på försvar- och säkerhetsområdet (LUFS)

Tillkännagivanden och förarbeten EU-direktiv och beslut om offentlig upphandling EU-förordningar om offentlig upphandling

Upphandlingsmyndighetens författningssamling (UFS)

Konkurrensverkets författningssamling (KKVFS)

Offentlighet och sekretess

Upphandlingsförordningen

Informationssäkerhet vid upphandling

GDPR och upphandling

Säkerhetskyddad upphandling

Förbud om otillbörliga handelsmetoder vid köp av livsmedelsprodukter

Nationella upphandlingsstrategin, regeringen 2017

Lokala hänvisningar

Riktlinjer för inköp

Kommunetisk policy

Policy för säkerhetsarbete

Policy för
ärendeprocessen
§151
24KS456

...



Piteå kommun

Riktlinjer för ärendeprocessen

Dokumentnamn	Dokumenttyp	Fastställt/upprättad	Beslutsinstans
Riktlinjer för ärendeprocessen	Riktlinjer	2024-06-24 § 151	Kommunstyrelsen
Dokumentansvarig/processägare	Version	Diarienummer	Giltig till
Kommunledningsförvaltningen	2	24KS456	2028-06-30
Dokumentinformation	Grundläggande ställningstaganden för ärendeprocessen		
Dokumentet gäller för	Piteå kommuns nämnder och bolag		



Syfte

Varje dag fattas det beslut i Piteå kommun som berör människor. Det kan vara anställda inom kommunen, invånare som använder kommunens service eller företag som verkar i kommunen. Oavsett på vilket sätt människor påverkas är det viktigt att vi inom kommunen kommunicerar på ett sätt som gör att kommunens trovärdighet upprätthålls och stärks. Riktlinjerna ska stödja Piteå kommuns övergripande arbete om demokrati och öppenhet.

Denna riktlinje syftar till att utveckla en effektiv ärendeprocess som främjar öppenhet, tydlighet och möjlighet till ansvarsutkrävande i hela beslutskedjan. Genom en transparent och kvalitetssäker ärendeprocess, som möter organisationens behov, tydliggörs den politiska styrningen och medborgarnas tillit till kommunen upprätthålls. Syftet är att uppnå ett gemensamt arbetssätt, höja kvaliteten och få en snabbare ärendehantering. Det ger i sin tur en ökad tydlighet för förtroendevalda och medborgare som tar del av våra handlingar och beslut.

Riktlinjerna konkretiseras i en anvisning som beskriver ärendeprocessen. Riktlinjerna med tillhörande anvisningar gäller alla förvaltningar och nämnder i Piteå kommun samt i tillämpliga delar även de kommunala bolagen. Bolagen ses inte som myndigheter men omfattas av offentlighetsprincipen och ska utgå från denna policy i sitt arbete med att hålla handlingar ordnade.

Ärendeprocess

Ärendeprocessen är hela kedjan från registrering till arkivering enligt följande:



Registrering – Ärendet kommer in via post, e-post, telefon eller fax alternativt upprättas inom myndigheten. Ärendet registreras i diariet av registrator och fördelas till handläggare.

Handläggning – Handläggaren utreder ärendet, väsentliga aspekter belyses och andra experters synpunkter och yttranden tas in. Handläggaren upprättar en tjänsteskrivelse.

Beredning – Förvaltningschef ansvarar för att bereda och kvalitetssäkra ärendet. Ärenden som kräver politiska beslut bereds även av politiken inför skapande av kallelse.

Beslut – Ärenden som kräver politiskt beslut behandlas i sammanträdesprocessen. Ärenden som beslutas på delegation tas av behörig tjänsteperson och delges nämnd. Beslut inom förvaltningens verksamheter som styrs i lag eller i kommunens styrande dokument tas genom verkställighetsbeslut av behörig tjänsteperson.

Avslut/arkivering –

När ärendet är färdigbehandlat och protokollet är justerat ansvarar nämndsekreterare och handläggare för expediering. Registratorn ansvarar för att ärendet avslutas och sorteras i diarienummerordning. Arkivredogöraren ansvarar för att det arkiveras.



Ärenden

Inom Piteå kommun registreras ärenden för verksamhetsprocesser som kräver ett beslut, utgör en del i ett uppdrag, projekt, utredning, delegationsbeslut eller tecknande av ett avtal m.m. Det ska vara god ordning på myndighetens allmänna handlingar.

Handlingar

Oavsett om en fråga ska utredas och beslutas av en tjänsteperson eller beslutas i en nämnd, skapas handlingar i processen som ska hanteras enligt de regelverk som kommunen har att efterleva. Alla ärenden registreras enligt en diarieplan och ges ett unikt diarienummer. Samma typer av ärenden har en gemensam diarieplanbeteckning för att möjliggöra uppföljning, återsökning och upprättande av statistik över olika ärendegrupper.

Handlingar som skapas ska följa gällande lagar och regler, vara tillgänglig och begriplig för anställda, förtroendevalda, medborgare och näringsliv – både idag och i framtiden. När handläggare skriver i tjänsten representerar man Piteå kommun och texten är en produkt för allmänheten. Språket i offentlig verksamhet ska vara vårdat, enkelt och begripligt och utgå från läsarens perspektiv.

Roller

För att uppfylla de krav som finns på offentlighet och ordning på allmänna handlingar ska nedanstående roller finnas på alla förvaltningar och nämnder som hel eller del av tjänst.

- **Registrator**
Tillsammans med kommunens huvudregistrator ansvarar registratorn för att förvalta och utveckla registrering- och informationshanteringsprocessen för nämnden.
- **Nämndsekreterare**
Nämndsekreterare är den tjänsteperson som har helhetsansvar för att förvalta och utveckla ärendeprocessen. De har även ansvar för att nämndens sammanträden genomförs och protokollförs på ett effektivt och korrekt sätt.
- **Arkivansvarig**
Arkivansvarig ska finnas för varje nämnd/styrelse.
- **Arkivredogörare**
Arkivredogöraren ska vårda nämndens/styrelsens handlingar samt hålla dem tillgängliga enligt offentlighetslagstiftningen.
- **Ordförande**
Ordförande i varje nämnd avgör, efter beredning, vilka och när ärenden ska tas upp till beslut samt vilka underlag som ska inkluderas i kallelsen till sammanträdet. Ordförande leder sammanträdet och är ansvarig för protokollets innehåll fram till justering.



Handläggning och beslut

Enligt förvaltningslagen har alla myndigheter krav på sig att ärenden ska handläggas snabbt och effektivt utan att rättssäkerheten åsidosätts. Det är viktigt att underlaget till ärendet är väl underbyggt och begripligt, såväl för förvaltningen och nämnden som för medborgaren.

Kommunala beslut kan tas på tre sätt; politiskt beslut, delegationsbeslut eller verkställighetsbeslut. Det ska finnas en tydlighet över vem som har rätt att fatta olika typer av beslut och på vilken nivå dessa beslut tas.

- Politiska beslut – Alla beslut utgår från politiska ställningstaganden. Är inte beslutet delegerat eller ett verkställighetsbeslut så är nämnden beslutsinstans. För beslut i principiella frågor och i ärenden av större vikt för kommunen fattas besluten av kommunfullmäktige.
- Delegationsbeslut – är beslut som fattas av ett utskott eller en tjänsteperson å myndighetens/nämndens vägnar. För att kunna fatta delegationsbeslut måste nämnden ha antagit en delegationsordning som reglerar vilka beslut som får fattas av en annan part i nämndens namn.
- Verkställighetsbeslut - är beslut som fattas av en tjänsteperson i kommunen, som ligger inom ramen för det ansvar/mandat som ingår i tjänsten. Mandatet utgår från tidigare politiska beslut till exempel i form av styrande dokument eller ställningstaganden.

Oberoende beslutsform ska beslutet dokumenteras och relevanta handlingar bevaras.

Tjänsteskrivelse

Alla ärenden som kräver politiskt beslut eller tas av tjänsteperson på nämndens delegation ska innehålla en tjänsteskrivelse. För delegationsbeslut kan innehållet i tjänsteskrivelsen istället infogas i delegationsbeslutshandlingen. Tjänsteskrivelsen är ett sakkunnigt uttalande eller omdöme från förvaltning till nämnd. En tjänsteskrivelse innehåller förvaltningens förslag till beslut och en sammanfattning av ärendet som syftar till att nämnden ska få ett underlag av hög kvalitet. Förvaltningschef är ytterst ansvarig för tjänsteskrivelsen. Tjänsteskrivelsen kan inte ändras av nämnden, däremot kan nämnden tillföra/förtydliga uppgifter till protokollet.

- Beslutsmeningarna under förslag till beslut ska vara självständiga meningar och innehålla ett beslut per beslutsmening samt kunna verkställas och förstås utan att läsa ärendebeskrivningen.
- Ärendebeskrivningen är en sammanfattning av ärendet och bör hållas kort till förmån för överskådligheten.

Kallelse, protokoll och publicering

För att få en sammanhållen och effektiv ärendegång där ärenden inte i onödan fördröjs mellan de olika beslutsinstanserna så ska nämnderna fastställa sina sammanträdesplaner med utgångspunkt från Kommunfullmäktiges sammanträdesplan.



Kallelse med dagordning till kommunfullmäktige, kommunens nämnds- och utskottssammanträden ska ha ett enhetligt utseende i hela kommunen. Kommunledningsförvaltningen har huvudansvaret för detta.

Sammanträden i Kommunfullmäktige och kommunens nämnder samt utskott ska dokumenteras i ett sammanträdesprotokoll. Protokollen ska ha ett enhetligt utseende i hela kommunen. Kommunledningsförvaltningen har huvudansvaret för detta.

Protokoll med beslutsunderlag publiceras på kommunens webbsida snarast efter justering.

Beslutad av KF 2018-11-28 § 244

Reviderad till Riktlinje av KF 2024-06-24 § 151

Policy för Piteå
kommuns bostadspolitik

§152

24KS318

...



Policy för Piteå kommuns bostadspolitik

Antagen av Kommunfullmäktige 2006-05-22

I Piteå Kommun finns goda och trygga boendemiljöer för alla. För människor som har särskilda behov i sitt boende eller har svag ställning på bostadsmarknaden tar kommunen ett särskilt ansvar.

Kommunens viktigaste målområden för bostadspolitik

- ◆ **Bostaden är en social rättighet som ska skapa förutsättningar för alla att leva i goda bostäder till rimliga kostnader**

Alla ska ha rätt till bostad i Piteå. I Piteå tar kommunen och det allmännyttiga bostadsföretaget ett särskilt ansvar för utsatta människors boende. Vår önskan är att även övriga fastighetsbolag i kommunen tar ett ansvar för detta.

I Piteå ska bostadsbyggandet svara mot den förväntade befolkningsökningen och anpassas efter efterfrågan på exempelvis student- och seniorbostäder. Piteå kommun bör uppmärksamma efterfrågan på nyproducerade bostäder med olika upplåtelseformer. Dessutom bör ungdomars behov av billiga bostäder uppmärksammas.

En kostnadseffektiv kommunal verksamhet inom till exempel vatten- och renhållningsområdet är viktig för att hålla nere bostadskostnadernas andel av disponibel inkomst..

Det allmännyttiga bostadsföretaget ska medverka till att pressa boendekostnaderna för hyresrätter i kommunen.

- ◆ **Skapa förutsättningar för alla att växa upp och leva i stimulerande och trygg miljö**

Alla Piteabor ska känna trygghet i sitt boende. Föreningar och andra organisationer bör stimuleras att i samverkan med de boende medverka till ökad trygghet och att förebygga brott i bostadsområdena.

Boendemiljön i de olika delarna av Piteå ska särskilt främja en god uppväxt för barn och ungdomar.

När man planerar bostadsområden och bygger bostäder ska Piteås särprägel som kustkommun med en levande landsbygd betonas. Vackra utemiljöer med inslag av vatten, våra unika kulturmiljöer och bostäder som passar in i Piteå som småstad är viktig.

Bostadsbyggandet ska planeras så att samhälls- och kommersiell service för de boende kan tillgodoses på ett lämpligt sätt.

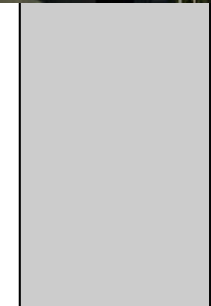
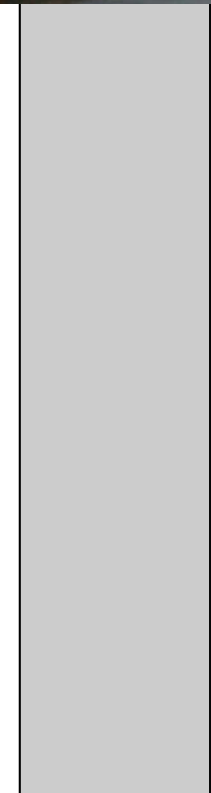
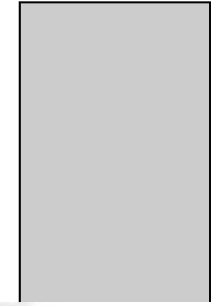

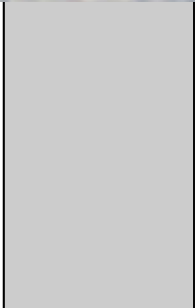
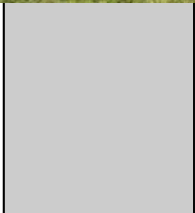
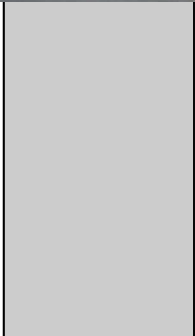
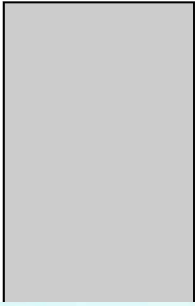

◆ Främja social, ekonomisk och etnisk integration samt bidra till jämlika och värdiga levnadsförhållanden

Vi ska i vår kommun erbjuda olika typer av boenden så att alla kan hitta ett boende för sina behov och önsknings. Kommunen måste ta tillvara sin möjlighet att använda mångfald av boendeformer för att tillgodose bostaden som en "social rättighet" för enskilda personer. Detta ska vara grunden för att vi i vår kommun ska skapa så jämlika och värdiga levnadsförhållanden som möjligt.

För att vara delaktig i ett integrerat samhälle är det viktigt att både de unga och de äldre i kommunen upplever solidaritet och samverkan mellan olika samhällsgrupper. Här är det viktigt med blandad bebyggelse som främjar integration och förhindrar främlingskap och utanförskap. Alla ska kunna efterfråga bostäder efter sina behov och de funktionshindrades villkor ska särskilt beaktas.

Det allmännyttiga bostadsföretaget ska vara en aktiv part i integrationsarbetet.

◆ Utvecklas inom ekologiskt hållbara ramar

Piteå kommun ska arbeta för ett långsiktigt hållbart bostadsbyggande. I samband med nybyggnation är val av uppvärmningsform viktig, exempelvis fjärrvärme, jordvärme och biobränsle.

Lägenheter bör planeras så att de kan förändras i storlek. Även den estetiska miljön är viktig och planeringen ska ta hänsyn till grönytor och närhet till vatten. Väl beprövade material som till exempel trä bör prioriteras. Möjligheter till återvinning av byggnadsmaterial ska beaktas.

◆ Ge människor eget inflytande i boendefrågan

Pitebornas välbefinnande beror till stora delar på hur deras boendesituation ser ut och där har det egna inflytandet stor betydelse. Bostaden och bostadsområdet är en plats för socialt liv där människor möts och utvecklas tillsammans.

Piteborna ska tillsammans med Piteå kommun och de bostadsföretag som planerar och bygger bostäder medverka i utformningen av bostäder och bostadsområden. Pitebornas inflytande över sin boendesituation, den egna bostaden och bostadsområdet ska öka.

Genom att gå före visar det allmännyttiga bostadsföretaget vägen att man som hyresgäst har möjlighet att vara med och påverka sitt boende.

Bostadspolitiken är en grundläggande del av välfärdspolitiken. Därför vänder sig denna policy till de folkvalda politikerna och boende i kommunen, för att bredda kunskapen och skapa dialog om boendefrågorna.

Piteå kommun skall vara ett attraktivt alternativ som bostadsort och behålla sin position som en av Norrlands expansiva kommuner. Det förutsätter att det finns goda bostäder och attraktiva boendemiljöer att erbjuda, särskilt till ungdomar och unga familjer.



Det kommunala ansvaret för bostadsförsörjningen baseras i allt väsentligt på Kommunallagen, Socialtjänstlagen och Plan- och bygglagen. En strikt tolkning av kommunens bostadspolitiska ansvar utifrån det lagstiftningen absolut kräver är att ta ansvar för svaga grupperns bostadsförsörjning samt tillgodose behovet av särskilda boenden för äldre, funktionshindrade och personer inom psykiatri.

För Piteås del finns antagna program framtagna som påverkar bostadspolitiken, Tillväxtprogram, Översiktsplaner, Kulturmiljöbyggnadsprogram och Områdesbestämmelser med flera.



Piteå Kommun

Arbetsordning för
kommunfullmäktige -
revidering
§153
23KS714

...



Arbetsordning för Kommunfullmäktige

Dokumentnamn	Dokumenttyp	Fastställd/upprättad	Beslutsinstans
Arbetsordning för Kommunfullmäktige	Reglemente	2024-06-24 § 153	Kommunfullmäktige
Dokumentansvarig/processägare	Version	Diarienummer	Giltig till
Kommunfullmäktige	14	22KS652	2028-06-30
Dokumentinformation	Arbetsordning för Kommunfullmäktige utöver vad som föreskrivs i kommunallagen		
Dokumentet gäller för	Ledamöter och ersättare i Kommunfullmäktige samt för Kommunledningsförvaltningen		



Utöver det som föreskrivs om kommunfullmäktige i lag eller annan författning gäller bestämmelserna i denna arbetsordning.

Antalet ledamöter

1 § Fullmäktige har 51 ledamöter.

Presidium

2 § De år då val av fullmäktige har ägt rum i hela landet, väljer fullmäktige bland ledamöterna en ordförande samt en förste och en andre vice ordförande som tillsammans utgör fullmäktiges presidium.

Val till presidiet ska förrättas på ett sammanträde som hålls före december månads utgång valåret.

Vid valet bestämmer fullmäktige tiden för uppdragen.

Viceordförandena ska biträda ordföranden i uppgiften att planera och leda sammanträdet i den mån ordföranden anser att det behövs.

3 § Tills val av presidiet har förrättats, tjänstgör som ordförande den som har varit ledamot i fullmäktige längst tid (ålderspresidenten).

Om flera ledamöter har lika lång tjänstgöringstid som ledamot, ska den äldste av dem vara ålderspresident.

4 § Om ordförande eller någon av vice ordförandena avgår som ledamot eller från sin presidiepost, bör fullmäktige så snart det kan ske välja en annan ledamot för återstoden av tjänstgöringstiden för den som har avgått.

Om samtliga i presidiet är hindrade att fullgöra uppdraget ska fullmäktige välja en tillfällig ordförande. Ålderspresidenten tjänstgör som ordförande till dess fullmäktige utsett tillfällig ordförande.

Upphörande av uppdraget

5 § Om en förtroendevald som valts av fullmäktige upphör att vara valbar upphör uppdraget vid nästa fullmäktigesammanträde om inte fullmäktige, efter ansökan, beslutar att den förtroendevalde får ha kvar sitt uppdrag under återstoden av mandattiden. En sådan ansökan ska vara skriftlig och innehålla skälen för att uppdraget ska bestå. Ansökan ska göras i så god tid att den hinner behandlas av fullmäktige innan uppdraget upphör. Ansökan ges in till Kommunledningsförvaltningen.

Tid och plats för sammanträdena

6 § Ordinarie sammanträde med fullmäktige hålls minst 8 gånger per år på dag och tid enligt sammanträdesplan som fullmäktige bestämmer för varje år.



Fullmäktigesammanträden bör avslutas senast kl. 18.00. Om dagordningen inte är avklarad vid denna tid ska ordförande väcka frågan och låta fullmäktige avgöra om sammanträdet ska avslutas.

De år då val av fullmäktige har ägt rum i hela landet, sammanträder det nyvalda fullmäktige första gången i oktober.

7 § Ett extra sammanträde hålls på den tid som ordföranden bestämmer efter samråd med vice ordförandena.

En begäran om extra sammanträde, ska göras skriftligen hos ordföranden och ska innehålla uppgift om det eller de ärenden som önskas behandlade på det extra sammanträdet.

8 § Om det föreligger särskilda skäl för det, får ordföranden efter samråd med vice ordförandena ställa in ett sammanträde eller ändra dagen eller tiden för sammanträdet.

Om ordföranden beslutar att ett sammanträde ska ställas in eller att dagen eller tiden för ett sammanträde ska ändras, ska ordföranden snarast underrätta alla ledamöter och ersättare om beslutet. Uppgift om beslutet ska snarast tillkännages på kommunens anslagstavla.

9 § Fullmäktiges sammanträden hålls i den lokal som fullmäktige bestämmer i sammanträdesplan.

Ordföranden får efter samråd med vice ordförandena bestämma en annan plats för ett visst sammanträde.

10 § Fullmäktige får, om särskilda skäl föreligger, sammanträda med ledamöter närvarande på distans. Sådant sammanträde får endast äga rum om ljud- och bildöverföring sker i realtid och på ett sådant sätt att samtliga deltagare kan se och höra varandra på lika villkor.

Ledamot som önskar delta på distans bör senast 2 arbetsdagar före sammanträdet anmäla detta till Kommunledningsförvaltningen. Ordföranden avgör om närvaro får ske på distans.

11 § Ordföranden ska tillkänna tid och plats för varje sammanträde med fullmäktige och uppgifter om de ärenden som ska behandlas. Fullmäktiges sammanträden ska tillkännas på kommunens anslagstavla minst en vecka före sammanträdesdagen. Varje ledamot och ersättare ska kallas till sammanträde minst en vecka före sammanträdesdagen. Kallelsen ska innehålla uppgift om tid och plats för sammanträdet och om de ärenden som ska behandlas. Kallelsen skickas via e-post på den av Piteå kommun tilldelade e-postadressen. Ärenden med handlingar publiceras i kommunens sammanträdesportal, om inte särskilda skäl talar däremot (t.ex. sekretess)

I 5 kap. 14 och 15 §§ KL finns undantagsbestämmelser för brådskande ärenden.

Fullmäktige beslutar särskilt om annonsering i och i vilka medier som annonsering om sammanträde ska ske.



12 § Ordföranden bestämmer efter samråd med vice ordförandena placeringsordningen för fullmäktiges ledamöter, ersättare och andra som har rätt att delta i fullmäktiges överläggningar, om fullmäktige inte beslutar annat.

Förlängning av sammanträde och fortsatt sammanträde

13 § Om fullmäktige inte hinner slutföra ett sammanträde på den utsatta sammanträdesdagen, kan fullmäktige besluta att förlänga tiden för sammanträdet.

Fullmäktige kan också besluta att avbryta ett sammanträde och att hålla fortsatt sammanträde en senare dag för att behandla de ärenden som återstår. I ett sådant fall beslutar fullmäktige genast, när och var sammanträdet ska fortsätta.

Om fullmäktige beslutar att hålla fortsatt sammanträde, utfärdar ordföranden ett tillkännagivande om det fortsatta sammanträdet på vanligt sätt.

Om sammanträdet ska fortsätta inom en vecka, utfärdas tillkännagivande så snart som möjligt på kommunens anslagstavla. Ordförande underrättar de ledamöter och ersättare som inte är närvarande när sammanträdet avbryts om tiden och platsen för det fortsatta sammanträdet.

Ärenden och handlingar till sammanträden

14 § Ordföranden bestämmer efter samråd med vice ordförandena när fullmäktige ska behandla ett ärende, om inte annat följer av lag.

15 § Kommunstyrelsens, övriga nämnders och beredningars förslag till beslut eller yttranden i de ärenden som tagits in i tillkännagivandet bör tillställas varje ledamot och ersättare före sammanträdet.

Ordföranden bestämmer i vilken omfattning övriga handlingar i ett ärende ska tillställas ledamöter och ersättare före sammanträdet.

Kallelse och övriga handlingar skickas elektroniskt. Handlingar i varje ärende bör finnas tillgängliga under sammanträdet för allmänheten i sammanträdeslokalen och på kommunens hemsida.

Interpellationer och enkla frågor bör tillställas samtliga ledamöter och ersättare före det sammanträde vid vilket de avses bli ställda.

Anmälan av hinder för tjänstgöring och inkallande av ersättare

16 § Ledamot som inte kan delta i sammanträde eller en del av ett sammanträde, ska snarast anmäla detta till fullmäktiges sekreterare. Ordföranden eller sekreteraren kallar in den ersättare som står i tur att tjänstgöra.

17 § Om ledamot utan föregående anmälan uteblir från sammanträde eller hinder uppkommer för ledamot att vidare delta i ett pågående sammanträde, kallar ordföranden in den ersättare som är tillgänglig och står i tur att tjänstgöra.



Ledamot är skyldig att anmäla till sekreteraren om ledamoten avbryter sin tjänstgöring.

18 § Det som sagts om ledamot i 16 och 17 §§ gäller också för ersättare, som kallats till tjänstgöring.

19 § Ordföranden bestämmer när en ledamot eller en ersättare ska träda in och tjänstgöra under ett pågående sammanträde. Endast om det föreligger särskilda skäl för det bör dock inträde ske under pågående handläggning av ett ärende.

Närvaro

20 § En närvarolista som visar de ledamöter och ersättare som tjänstgör ska finnas tillgänglig under hela sammanträdet.

I början av varje sammanträde ska närvaro anmälas. Närvaroamälan ska också ske i början av varje ny sammanträdesdag, vid fortsatt sammanträde och när ordföranden anser att det behövs.

Ledamot som infinner sig vid sammanträde efter det att närvaroamälan avslutats, ska anmäla sig hos ordföranden.

En ledamot som har avbrutit tjänstgöringen vid ett sammanträde på grund av något annat hinder än jäv får därefter under samma dag inte tjänstgöra vid sammanträde.

Protokollsjusterare

21 § Ordföranden bestämmer tiden och platsen för justeringen av protokollet från sammanträdet.

Sedan närvaroamälan har skett enligt 20 §, väljer fullmäktige två ledamöter att tillsammans med ordföranden justera protokollet från sammanträdet och att i förekommande fall biträda ordföranden vid röstsammanräkningar.

Turordning för handläggning av ärendena

22 § Fullmäktige behandlar ärendena i den turordning som de har tagits upp i tillkännagivandet.

Fullmäktige kan dock besluta om ändrad turordning för ett eller flera ärenden.

Ordföranden bestämmer, när under ett sammanträde ett ärende ska behandlas som inte finns med i tillkännagivandet.

Fullmäktige får besluta att avbryta handläggningen av ett ärende under ett sammanträde för att återuppta det senare under sammanträdet.

Yttranderätt för andra än ledamöter och tjänstgörande ersättare

23 § Rätt att delta i överläggningen har:

- Kommunalråd, dessa har även rätt att lämna förslag.



- Ordföranden och vice ordföranden i en nämnd, eller en gemensam nämnd, vid behandling av ett ärende där nämndens verksamhetsområde berörs.
- Ordföranden och vice ordföranden i en fullmäktigeberedning, när fullmäktige behandlar ett ärende som beredningen har handlagt.
- Ordföranden i en nämnd eller i en fullmäktigeberedning eller någon annan som besvarar en interpellation eller en fråga när överläggning hålls med anledning av svaret.
- Styrelsens ordförande i ett sådant företag som avses i 10 kap. 2 - 6 §§ KL när fullmäktige behandlar ett ärende som berör förhållandena i företaget
- Ordföranden i styrelsen eller annan nämnd i ett kommunalförbund som kommunen är medlem i, vid besvarande av en interpellation eller fråga och överläggning hålls med anledning av svaret.

24 § Revisorerna ska ges tillfälle att delta i överläggningen när fullmäktige behandlar revisionsberättelsen och årsredovisningen.

Revisorerna får också delta i överläggningen, när fullmäktige behandlar ett ärende som berör revisorernas granskning eller revisorernas egen förvaltning.

Sakkunnigt biträde ska ges tillfälle att yttra sig vid fullmäktiges behandling av revisionsberättelsen.

Förtroendevald som inte är ledamot men mot vilken anmärkning riktas får delta i överläggningarna när revisionsberättelsen över den verksamhet som den förtroendevalde ansvarar för behandlas.

Ordförande och vice ordförande i en nämnd får delta i överläggningarna när revisionsberättelsen över verksamheten i den egna nämnden behandlas.

25 § Ordföranden låter efter samråd med vice ordförandena, i den utsträckning som det behövs, kalla ordföranden och vice ordförandena i nämnderna och fullmäktigeberedningarna, revisorerna samt anställda hos kommunen för att lämna upplysningar vid sammanträdena. Detsamma gäller utomstående sakkunniga.

Ingår kommunen i en gemensam nämnd får ordföranden efter samråd med vice ordförandena i den utsträckning som det behövs kalla ordföranden och vice ordföranden i den gemensamma nämnden och anställda i de samverkande kommunerna för att lämna upplysningar vid sammanträdena.

Om fullmäktige inte beslutar något annat, bestämmer ordföranden, efter samråd med vice ordförandena, i vilken utsträckning de som har kallats för att lämna upplysningar på ett sammanträde får yttra sig under överläggningarna.

26 § Kommunchef och ekonomichef får delta i överläggningarna i alla ärenden.



Fullmäktiges sekreterare och kommunjurist får yttra sig om lagligheten av det som förekommer vid sammanträdena.

Talarordning och ordningen vid sammanträdena

27 § Den som har rätt att delta i fullmäktiges överläggningar får ordet i den ordning i vilken denne anmält sig och blivit uppropad.

Den som har rätt att delta i fullmäktiges överläggningar har också rätt till ett kort inlägg på högst en minut för en replik med anledning av vad en talare anfört. En replik är ett kort anförande som görs omedelbart efter det inlägg för som föranlett repliken. För att få replik krävs att talaren nämns vid namn eller omtalas så att det tydligt framgår att en viss person avses. Den ursprungliga talaren medges en svarsreplik. Ett replikskifte är högst två repliker per person.

Om någon i sitt yttrande skulle avlägsna sig från ämnet och inte efter tillsägelse av ordföranden rättar sig får ordföranden ta från talaren ordet. I övrigt får ingen avbryta en talare under dennes anförande.

Ordföranden kan visa ut den som uppträder störande och inte rättar sig efter tillsägelse.

Uppstår oordning som ordföranden inte kan avstyra, får ordföranden ajournera eller upplösa sammanträdet.

Yrkanden

28 § När fullmäktige har förklarat överläggningen i ett ärende avslutad, går ordföranden igenom de yrkanden som har framställts under överläggningen och kontrollerar att de har uppfattats korrekt.

Ordföranden befäster genomgången med ett klubbslag. Därefter får inte något yrkande ändras eller läggas till, om inte fullmäktige beslutar medge det enhälligt.

Om ordföranden anser att det behövs ska ledamot som har framställt ett yrkande lämna in det skriftligt.

Deltagande i beslut

29 § Ledamot som avser att avstå från att delta i ett beslut, ska anmäla detta till ordföranden, innan beslutet fattas.

Ledamot som inte har gjort en sådan anmälan anses ha deltagit i beslutet, om fullmäktige fattar det med acklamation.

Omröstningar

30 § När omröstning genomförs, biträds ordföranden av de två ledamöterna som har utsetts att justera protokollet.



Omröstning genomförs så, att ledamöterna avger sina röster via voteringsystem eller via upprop. Uppropet sker enligt uppspilslistan.

Ordföranden avger vid upprop sin röst sist.

Sedan omröstning avslutats, befäster ordföranden detta med ett klubbslag. Därefter får inte någon ledamot avge sin röst. Inte heller får någon ledamot ändra eller återta en angiven röst efter klubbslaget.

Om oenighet uppstår om resultat av en öppen omröstning, ska en ny omröstning genomföras omedelbart.

31 § Sluten omröstning genomförs så, att ledamöterna avger sina röster via voteringsystem eller via valsedel. Valsedlar lämnas enligt uppspilslistan.

En valsedel som avlämnas vid sluten omröstning ska uppta så många namn som valet avser samt vara omärkt, enkel och sluten.

En valsedel är ogiltig

1. om den upptar namnet på någon som inte är valbar,
2. om den upptar flera eller färre namn än det antal personer som ska väljas,
3. om den upptar ett namn som inte klart utvisar vem som avses.

Det som sagts nu gäller inte vid val som sker med tillämpning av proportionellt valsätt. För sådana val finns särskilda föreskrifter i lag.

Motioner

32 § Motion:

- ska vara skriftlig och undertecknad av en eller flera ledamöter.
- får inte ta upp ämnen av olika slag.
- bör innehålla ett tydligt förslag till beslutsmening.

Motion väcks genom att det lämnas in till Kommunledningsförvaltningen senast 12 dagar före det sammanträde vid vilket motionen ska anmälas till Kommunfullmäktige.

En ersättare får väcka en motion bara när ersättaren tjänstgör som ledamot vid ett sammanträde. Ersättare som har lämnat motion får delta i överläggningen då svaret på motionen behandlas bara om ersättaren tjänstgör som ledamot även vid det sammanträdet.

Kommunstyrelsen ska två gånger varje år redovisa de motioner som inte har beretts färdigt. Redovisningen ska ske en gång på våren och en gång på hösten.

Medborgarförslag

33 § Den som är folkbokförd i kommunen får väcka ärende i fullmäktige (medborgarförslag).

Ett medborgarförslag:



- ska vara skriftligt och egenhändigt undertecknat av en eller flera personer,
- ska innehålla namnförtydligande, adress och telefonnummer,
- får inte ta upp ämnen av olika slag.

Medborgarförslag väcks genom att det lämnas in till Kommunledningsförvaltningen senast 12 dagar före det sammanträde vid vilket förslaget ska anmälas till Kommunfullmäktige.

Ett medborgarförslag kan bara behandlas i sak av fullmäktige om det ligger inom fullmäktiges befogenhetsområde. Det får inte avse ärende som rör myndighetsutövning mot enskild, ha odemokratisk eller rasistisk innebörd eller strida mot lag eller annan författning. Ämnen av olika slag får inte tas upp i samma medborgarförslag.

Fullmäktige kan överlåta till styrelsen eller annan nämnd att besluta i ett ärende som har väckts genom medborgarförslag. Beslutet får fattas utan föregående beredning. Förslagsställaren ska i så fall underrättas om vilken nämnd som i fortsättningen kommer att handlägga ärendet. Om fullmäktige har överlåtit ärendet till en nämnd gäller samma bestämmelser för handläggningen i nämnd som i fullmäktige.

Medborgarförslag ska beredas så att fullmäktige kan fatta beslut inom ett år från det att förslaget väcktes.

Den som har väckt ett medborgarförslag har rätt att yttra sig i fullmäktige när förslaget behandlas, och ska därför meddelas om sammanträdet. Yttranderätt gäller inte när förslaget anmäls och remitteras.

Kommunstyrelsen och övriga nämnder ska två gånger per år redovisa de medborgarförslag som inte har beretts färdigt. Redovisningen ska ske en gång på våren och en gång på hösten.

En nämnd som handlägger sådana ärenden ska minst en gång om året återrapportera till fullmäktige om de beslut som fattats i ärendena.

Företagens initiativrätt

34 § Styrelsen i ett sådant företag som avses i 10 kap. 2-6 §§ Kommunallagen får väcka ärenden i fullmäktige om sådana ärenden som företaget är skyldigt att se till att fullmäktige får ta ställning till.

Interpellationer

35 § En interpellation ska vara skriftlig och undertecknad av en ledamot. Den ska ges in till Kommunledningsförvaltningen senast 12 dagar före det sammanträde vid vilket ledamoten avser att ställa den. En interpellation bör besvaras senast under det sammanträde som följer efter det sammanträde då interpellationen ställdes. Uppgift om att interpellationssvar kommer att lämnas vid visst sammanträde bör tas in i tillkännagivandet om sammanträdet. Om den ledamot som lämnat in interpellationen inte är närvarande ska kommunfullmäktige ta ställning till om interpellationen ska besvaras eller bordläggas till möte där interpellanten deltar.

Interpellation får riktas, förutom till ordföranden i en nämnd eller en fullmäktigeberedning, till kommunalråd.



Ersättare får lämna in en interpellation vid sammanträde om ersättaren tjänstgör som ledamot.

Svar på interpellation ska vara skriftligt.

Den ledamot som har ställt en interpellation ska tillsammans med övriga kommunfullmäktigeledamöter få del av svaret senast 2 arbetsdagar före den sammanträdesdag, då svaret ska lämnas. Interpellationssvaret publiceras i kommunens sammanträdesportal.

Om en interpellation avser förhållandena i ett sådant företag som avses i 10 kap. 2-6 §§ kommunallagen, får den ordförande till vilken interpellationen har ställts, överlämna till en av fullmäktige utsedd ledamot i företagets styrelse att besvara interpellationen i fullmäktige.

Ordföranden i en nämnd till vilken en interpellation ställts får överlåta besvarandet av interpellationen till ordföranden i styrelsen eller till ordföranden i en annan nämnd i ett kommunalförbund där kommunen är medlem, om denne på grund av sitt uppdrag har särskilda förutsättningar att besvara interpellationen.

Ersättare som har ställt en interpellation får delta i överläggningen då svaret på interpellationen behandlas oberoende av om ersättaren tjänstgör vid sammanträdet eller inte.

Interpellation eller fråga får besvaras även om färre ledamöter än hälften är närvarande.

Frågor

36 § En fråga:

- ska vara skriftlig och undertecknad av en ledamot,
- ska kunna besvaras utan utredning.

En fråga ska ges in till Kommunledningsförvaltningen senast 2 arbetsdagar före det sammanträde vid vilket ledamoten avser att ställa den.

Vad som sägs i 35 § gäller i tillämpliga delar också på fråga. Svar på fråga behöver dock inte vara skriftligt.

En fråga bör besvaras under det sammanträde vid vilket den har ställts. Om den ledamot som lämnat in en fråga inte är närvarande ska kommunfullmäktige ta ställning till om frågan ska besvaras eller bordläggas till möte där frågeställaren deltar.

Beredning av ärenden

37 § Om fullmäktige inte beslutar något annat, avgör styrelsen hur de ärenden som fullmäktige ska behandla ska beredas.

Styrelsen får uppdra åt en förtroendevald eller åt någon anställd att besluta om remiss av sådana ärenden.



Återredovisning från nämnderna

38 § Fullmäktige beslutar om omfattningen och formerna för nämndernas återredovisning av uppdrag som fullmäktige lämnat. Närmare bestämmelser ~~här~~ anges i respektive nämnds reglemente.

Prövning av ansvarsfrihet och anmärkning

39 § Presidiet bereder frågor och ärenden om ansvarsfrihet och anmärkning.

Beredning av revisorernas budget

40 § Presidiet bereder revisorernas budget.

Valberedning

41 § Vid första sammanträdet med nyvalda fullmäktige väljer fullmäktige en valberedning för den löpande mandatperioden.

I valberedningen ska ingå en ledamot och en ersättare från varje parti som är representerat i fullmäktige. Ledamöterna i valberedningen representerar det antal ledamöter respektive parti har i Kommunfullmäktige.

Bland valberedningens ledamöter väljer fullmäktige vid samma tillfälle en ordförande och en vice ordförande för den tid som de har valts att vara ledamöter.

Valberedningen ska lägga fram förslag i alla valärenden som fullmäktige ska behandla med undantag av valen av fullmäktiges presidium, valberedning och fyllnadsval.

Fullmäktige kan dock besluta att förrätta även andra val utan föregående beredning.

Valberedningen bestämmer själv sina arbetsformer.

Justering av protokollet

42 § Protokollet justeras av ordföranden och två ledamöter.

Om två eller flera ledamöter har fungerat som ordförande under ett sammanträde, justerar varje ordförande de paragrafer i protokollet som redovisar de delar av förhandlingarna som denne har lett.

Fullmäktige får besluta att en paragraf i protokollet ska justeras omedelbart. Paragrafen ska redovisas skriftligt innan fullmäktige justerar den.

Reservation

43 § Om en ledamot har reserverat sig mot ett beslut och ledamoten vill motivera reservationen, ska ledamoten göra det skriftligen. Motiveringen ska lämnas till sekreteraren före den tidpunkt som har fastställts för justeringen av protokollet.

Om fullmäktige beslutar att omedelbart justera den paragraf i protokollet som reservationen



avser, ska motiveringen lämnas så snart det kan ske och senast under den sammanträdesdag beslutet fattades.

Ordförande avgör om skriftlig motivering ska tillföras protokollet.

Expediering och publicering

44 § Utdrag ur protokollet ska tillställas de nämnder, andra organ och personer som berörs av besluten i protokollet.

Kommunstyrelsen och kommunens revisorer ska alltid tillställas hela protokollet. Ordföranden undertecknar fullmäktiges skrivelser och övriga handlingar som upprättas i fullmäktiges namn, om inte fullmäktige beslutar annat.

45 § Tillkännagivande av justering av fullmäktiges protokoll ska göras i enlighet med vad som föreskrivs i 8 kap. 12 § KL. Härutöver ska hela protokollet publiceras på kommunens anslagstavla i den utsträckning det inte möter hinder på grund av lag eller annan författning.

Antagen av KF 1992-02-24, § 10

Ändringar:

KF 1994-12-19, § 153
KF 1997-12-17, § 175
KF 2004-12-13, § 208
KF 2007-05-28, § 98
KF 2007-09-24, § 141
KF 2008-06-23, § 151
KF 2015-09-28, § 201
KF 2016-10-17, § 253
KF 2018-12-17, § 274
KF 2022-10-31, § 134
KF 2022-12-12, § 170
KF 2024-06-24, § 153

Reglemente för styrelsen
och nämnder - revidering

§154

24KS266

...



Piteå kommun

Reglemente för styrelsen och nämnder

Kommunstyrelse
Barn- och utbildningsnämnd
Fastighets och Servicenämnd
Kultur- och fritidsnämnd
Miljö- och tillsynsnämnd
Samhällsbyggnadsnämnd
Socialnämnd
Valnämnd

Dokumentnamn	Dokumenttyp	Senast reviderad	Beslutsinstans
Reglemente för styrelsen och nämnder	Reglemente	2024-06-24 § 154	Kommunfullmäktige
Dokumentansvarig/processägare	Version	Diarienummer	Giltig till
Kommunledningsförvaltningen	7	24KS266	2028-06-30
Dokumentinformation	Gemensamt reglemente för Styrelsen och nämnder		



Innehållsförteckning

Reglemente för styrelsen och nämnder	1
Innehållsförteckning	1
1 Allmänna bestämmelser	3
Fullmäktiges uppgifter	3
Nämnder och antal ledamöter	4
Fasta utskott och antal ledamöter	4
Kommunalsråd	4
2 Gemensamma bestämmelser	5
Ansvar och organisation	5
Uppdrag och verksamhet	5
Organisation inom verksamhetsområdet	5
Personalansvar	5
Kommunchefens roll	5
Behandling av personuppgifter	5
Uppföljning, återredovisning och rapportering till fullmäktige	5
Information och samråd	6
Medborgarförslag som överlåtit till nämnden för beslut	6
Övrigt ansvar	6
Arbetsformer	6
Tidpunkt för sammanträden	6
Kallelse	7
Offentliga sammanträden	7
Sammanträde på distans	7
Närvarorätt	7
Sammansättning	8
Ordföranden	8
Presidium	8
Ersättare för ordföranden	8
Förhinder	9
Ersättarnas tjänstgöring	9
Jäv, avbruten tjänstgöring	9
Yrkanden	9
Deltagande i beslut	9
Reservation	10
Justering av protokoll	10
Kungörelser och tillkännagivanden av föreskrifter m.m.	10
Delgivningsmottagare	10
Undertecknade av handlingar	10
Utskott	10
3 Kommunstyrelsens uppgifter	12
Styrning och ledning	12
Styrnings- och ledningsfunktionen	12
Övergripande uppgifter	13



Ekonomisk förvaltning	14
Personalpolitiken	14
Företag och stiftelser	15
Kommunalförbund	16
Uppföljningsfunktionen	16
Särskilda uppgifter	16
Krisberedskap, civilt försvar och krig	16
Arkivmyndighet	16
Anslagstavla och webbplats	16
Författningssamling.....	16
Budget- och skuldrådgivning och konsumentvägledning	17
Processbehörighet.....	17
Övriga uppgifter	17
Delegering från kommunfullmäktige	18
Övrigt om nämndens förvaltningsorganisation	18
4 Barn- och utbildningsnämndens uppgifter	19
Barn- och utbildningsnämndens verksamhetsområde	19
Delegering från kommunfullmäktige	19
5 Fastighets- och servicesnämndens uppgifter	20
Fastighets- och servicenämndens verksamhetsområden	20
Delegering från kommunfullmäktige	20
6 Kultur och fritidsnämndens uppgifter	21
Kultur och fritidsnämndens verksamhetsområde	21
Delegering från kommunfullmäktige	21
Övrigt angående nämndens förvaltningsorganisation	21
7 Miljö- och tillsynsnämndens uppgifter	22
Miljö- och tillsynsnämndens verksamhetsområden	22
Övriga uppgifter	22
Delegering från kommunfullmäktige	22
Övrigt angående nämndens förvaltningsorganisation	22
8 Samhällsbyggnadsnämndens uppgifter	23
Samhällsbyggnadsnämndens verksamhetsområden.....	23
Sysselsättningsfrågor och kompetensförsörjning	23
Arbetsmarknadsfrågor	23
Flyktingmottagning och invandring	23
Trafikuppgifter	23
Samhällsbyggnad och planverksamhet	24
Naturvård och kulturmiljövård.....	24
Fastighetsförvaltning	24
Övriga uppgifter	25
Delegering från kommunfullmäktige	25
Övrigt angående nämndens förvaltningsorganisation	25
9 Socialnämndens uppgifter	27
Socialnämndens verksamhetsområde.....	27
Delegering från kommunfullmäktige	27
Övrigt angående nämndens förvaltningsorganisation	28
10 Valnämndens uppgifter	29
Valnämndens verksamhetsområde	29



Delegering från kommunfullmäktige	29
Övrigt angående nämndens förvaltningsorganisation	29



I Allmänna bestämmelser

Detta reglemente reglerar kommunens egna nämnder. Reglementet omfattar inte gemensamma nämnder, samordningsinstanser, brukarråd, samverkansråd eller verksamhetsreglementen. Dessa regleras i separata reglementen.

Kapitel 1 behandlar allmänna förutsättningar och sammansättning av nämnderna. Kapitel 2 behandlar gemensamma bestämmelser för samtliga egna nämnder i kommunen. Kapitel 3–10 behandlar de specifika nämndernas uppgifter och verksamhetsområden.

Fullmäktiges uppgifter

1 § Kommunallagen ger de grundläggande reglerna för ansvar och beslutanderätt i en kommun. Vissa uppgifter handhas av kommunfullmäktige, styrelsen och nämnderna enligt annan lag, författning eller myndighetsbeslut.

2 § Fullmäktige beslutar i ärenden av principiell beskaffenhet eller annars av större vikt för kommunen i enlighet med 5 kap. 1 § KL. Fullmäktige beslutar också i andra frågor som anges i KL eller andra författningar.

Detta innebär att fullmäktige bl.a. ska besluta i ärenden om:

1. planer och föreskrifter, som kommunen kan meddela enligt författning,
2. taxor och avgifter om inte annat särskilt angivits,
3. ramar för kommunens upplåning,
4. övergripande kvalitetskrav på den kommunala verksamheten,
5. hur mål, riktlinjer, verksamhet och kvalitetskrav ska följas upp,
6. mottagande av donationer,
7. mellankommunala avtal av övergripande karaktär och bildande av kommunalförbund och gemensam nämnd,
8. expropriation,
9. program avseende privata utförare enligt 5 kap. 3 § KL,
10. kommunal verksamhet ska bedrivas i kommunalt företag,
11. konkurrensprogram och företagspolicy m.m.

Fullmäktige beslutar också om kommunalråden, deras ansvarsområden och deras benämning.



Nämnder och antal ledamöter

3 § Piteå kommun har följande egna nämnder:

Nämnd	Antal ledamöter	Antal Ersättare
Kommunstyrelse	15	15
Barn- och utbildningsnämnd	13	8
Fastighets och Servicenämnd	9	6
Kultur- och fritidsnämnd	13	8
Miljö- och tillsynsnämnd	11	7
Samhällsbyggnadsnämnd	13	8
Socialnämnd	13	8
Valnämnd	9	5

Ledamöter och ersättare i en nämnd väljs för fyra år, räknat från och med 1 januari året efter det år då val av kommunfullmäktige har ägt rum.

Fasta utskott och antal ledamöter

4 § Följande utskott ska alltid inrättas.

Nämnd	Utskott	Antal ledamöter	Antal Ersättare
Kommunstyrelse	Arbets- och personalutskott	7	7
Barn- och utbildningsnämnd	Arbetsutskott	5	5
Samhällsbyggnadsnämnd	Arbetsutskott	5	5
Socialnämnd	Arbetsutskott	5	5

Kommunalråd

5 § Sedan val av kommunstyrelse skett utser fullmäktige två kommunalråd.

Den som har ett förtroendeuppdrag som ensamt omfattar heltid eller betydande del av heltid och som inte har utsetts till kommunalråd ska benämnas med beteckningen för det som uppdraget avser (t.ex. Ordförande för Socialnämnden).



2 Gemensamma bestämmelser

Följande gemensamma bestämmelser gäller för både styrelsen och nämnder. Beteckningen nämnd används för åtaganden som gäller både nämnd och styrelse. När beteckningen styrelsen används är det exklusiva bestämmelser för styrelsen.

Ansvar och organisation

Uppdrag och verksamhet

1 § Nämnderna ska inom sina respektive verksamhetsområden följa vad som anges i lag eller annan författning. De ska följa det fullmäktige – i reglemente, i samband med budget eller i annat särskilt beslut – har bestämt att nämnden ska fullgöra, samt verka för att fastställda mål uppnås och i övrigt följa givna uppdrag och angivna riktlinjer.

Organisation inom verksamhetsområdet

2 § Nämnden ansvarar för att dess förvaltningsorganisation är tydlig och ändamålsenlig med hänsyn till av fullmäktige fastställda mål och styrning samt lagar och andra författningar för verksamheten. I det fall förvaltningsorganisationen stadigvarande utför uppgifter åt annan nämnd ska samråd ske med denna innan större förändringar i förvaltningsorganisationen.

Personalansvar

3 § Nämnden är anställningsmyndighet för personal vid dess förvaltning med undantag för förvaltningschef som anställs av styrelsen. Nämnderna har hand om personalfrågor inklusive arbetsmiljöfrågor inom sina respektive verksamhetsområden med undantag av de frågor som styrelsen ansvarar för enligt 5 § 3 kap Kommunstyrelsens uppgifter.

Kommunchefens roll

4 § Förvaltningschefer anställs av Piteå kommun med placering på respektive förvaltning. Förvaltningschefen är därmed underställd kommunchefen, förutom i nämndspecifika verksamhetsfrågor och myndighetsutövning, där förvaltningschef lyder under politiskt utsedd nämnd.

Behandling av personuppgifter

5 § Nämnden är personuppgiftsansvarig för den behandling av personuppgifter som sker i dess verksamhet. Styrelsen är utöver det personuppgiftsansvarig för de typer av behandlingar som är gemensamma för hela kommunen, enligt vad som angivits i styrelsens registerförteckning enligt artikel 30 i dataskyddsförordningen. Styrelsen är också personuppgiftsansvarig för den behandling av personuppgifter som sker i fullmäktige samt hos fullmäktigeberedningar.

Varje nämnd ska utse Dataskyddsbud.

Uppföljning, återredovisning och rapportering till fullmäktige

6 § Nämnden ska kontinuerligt följa upp sin verksamhet.

Nämnden ska två gånger per år redovisa till fullmäktige hur de har fullgjort de uppdrag som fullmäktige har lämnat dem

- i reglemente,
- genom finansbemyndiganden



Nämnden ska vid redovisningen även redogöra för hur uppdrag som delegerats till den fullgjorts.

Redovisning till fullmäktige ska ske vid fullmäktiges sammanträde i samband med delårsrapport och årsredovisning. Redovisningen lämnas till styrelsen som samordnar de olika nämndernas redovisningar.

Nämnderna ska också fullgöra rapporteringsskyldighet som ålagts dem enligt speciallag.

Särskilda bestämmelser om styrelsens underrättelseskyldighet finns i kap 3 § 1 §.

Information och samråd

7 § Nämnderna och kommunalråd ska i möjligaste mån från nämnd erhålla den information och det underlag de behöver i sin verksamhet. Rätten till information och underlag omfattar inte uppgift för vilken sekretess råder.

Nämnderna ska samråda när deras verksamhet och ärenden berör annan nämnds verksamhet.

Samråd bör även ske med föreningar och organisationer när dessa är särskilt berörda. Nämnden beslutar om formerna för samrådet.

Medborgarförslag som överlåtit till nämnden för beslut

8 § Medborgarförslag som fullmäktige överlåtit till nämnden för beslut ska om möjligt handläggas så att ärendet kan avgöras inom ett år från det att det väcktes i fullmäktige.

Nämnden ska fortlöpande informera fullmäktige om de beslut som fattats i anledning av ett medborgarförslag

Nämnden ska två gånger per år redovisa de medborgarförslag som inte beretts färdigt för beslut i fullmäktige inom ett år från det att förslagen väcktes i fullmäktige. Fullmäktige ska informeras om anledningen till att ärendena inte avgjorts och när beslut kan förväntas fattas. Redovisningen ska göras på fullmäktiges ordinarie sammanträden en gång på våren och en gång på hösten.

Nämnden får besluta att den eller de som har väckt ett ärende genom medborgarförslag får närvara när nämnden behandlar ärendet och delta i överläggningarna men inte när beslut fattas.

Övrigt ansvar

9 § Nämnden ansvarar därutöver för följande uppgifter:

- information till allmänheten om den egna verksamheten.
- reformeringen av nämndens regelbestånd.
- vården av sitt arkiv
- beakta det offentliga ansvaret att respektera, skydda och främja de mänskliga rättigheterna.

Arbetsformer

Tidpunkt för sammanträden

10 § Nämnden sammanträder på dag och tid som nämnden bestämmer.

Sammanträde ska hållas också om minst en tredjedel av nämndens ledamöter begär det eller om ordföranden anser att det behövs. En begäran om extra sammanträde ska göras skriftligen hos



ordföranden och innehålla uppgift om det eller de ärenden som önskas behandlas på det extra sammanträdet.

Ordföranden ska, om möjligt, samråda med vice ordförandena om tiden för extra sammanträde.

Om det föreligger särskilda skäl får ordföranden ställa in ett sammanträde eller ändra dagen eller tiden för sammanträdet. Om möjligt ska samråd ske med vice ordförandena.

Om ordföranden beslutar att ett sammanträde ska ställas in eller att dagen eller tiden för ett sammanträde ska ändras, ska ordföranden se till att varje ledamot och ersättare snarast underrättas om beslutet.

Kallelse

11 § Ordföranden ansvarar för att kallelse utfärdas till sammanträdena. När varken ordföranden eller en vice ordförande kan kalla till sammanträde ska den som varit ledamot i nämnden längst tid göra detta (ålderspresidenten). Om flera ledamöter har lika lång tjänstgöringstid ska den till åldern äldste ledamoten vara ålderspresident.

Kallelsen ska vara skriftlig och innehålla uppgift om tid och plats för sammanträdet. Kallelsen ska på ett lämpligt sätt skickas till varje ledamot och ersättare samt annan förtroendevald som får närvara vid sammanträdet senast fem dagar före sammanträdesdagen. Kallelse får ske elektroniskt om det inte är olämpligt. Ordföranden bestämmer formen för kallelse.

I undantagsfall får kallelse ske inom annan tid och/eller på annat sätt.

Kallelsen bör åtföljas av föredragningslista. Ordföranden bestämmer i vilken utsträckning handlingar som tillhör ett ärende på föredragningslistan ska bifogas kallelsen. Ordföranden ska i kallelsen ange om utelämnande av handlingar har skett.

Offentliga sammanträden

12 § Nämnden får besluta om offentliga sammanträden. Offentliga sammanträden får inte hållas i ärenden som avser myndighetsutövning eller i vilka det förekommer uppgifter som omfattas av sekretess.

Sammanträde på distans

13 § Nämnden och dess utskott får, om särskilda skäl föreligger, sammanträda med ledamöter närvarande på distans. Sådant sammanträde får endast äga rum om ljud- och bildöverföring sker i realtid och på ett sådant sätt att samtliga deltagare kan se och höra varandra på lika villkor. Lokalen ska vara så beskaffad att inte obehöriga kan ta del av sammanträdeshandlingar, bild eller ljud.

Ledamot som önskar delta på distans ska senast fem dagar i förväg anmäla detta till nämndens kansli. Ordföranden avgör om närvaro får ske på distans.

Nämnden får bestämma vad som närmare ska gälla om deltagande på distans i nämnden och dess utskott.

Närvarorätt

14 § Kommunalråd och styrelsens ordförande har rätt att närvara vid nämndernas sammanträden och delta i överläggningarna. Nämnd får därutöver medge ledamot av styrelsen eller gruppleddare denna rätt. Den förtroendevalde har i den utsträckning nämnden beslutar rätt att få sin mening antecknad i protokollet.



Härutöver får nämnden medge förtroendevald som inte är ledamot eller ersättare i nämnden att närvara vid sammanträde med nämnden för att lämna upplysningar.

Även anställd i kommunen och särskilt sakkunnig kan medges denna rätt. Om nämnden beslutar det, får den som kallats delta i överläggningarna.

Nämnden får härutöver bestämma att annan ska ha rätt att närvara vid nämndens sammanträden.

Sammansättning

15 § Nämnden består av det antal ledamöter och ersättare som fullmäktige beslutat. (Kap 1 §3)

Ordföranden

16 § Det åligger ordföranden

- att leda nämndens arbete och sammanträden,
- kalla till sammanträde i enlighet med lag och reglemente,
- kalla ersättare,
- inför sammanträdena se till att ärendena som ska behandlas i nämnden vid behov är beredda,
- se till att färdigberedda ärenden snarast behandlas i nämnden,
- bevaka att nämndens beslut verkställs.

Härutöver åligger det styrelsens ordförande att under styrelsen

- ha uppsikt över kommunens hela nämndförvaltning,
- med uppmärksamhet följa frågor av betydelse för kommunens utveckling och ekonomiska intressen samt effektiviteten i verksamheten och ta initiativ i dessa frågor,
- främja samverkan mellan styrelsen, kommunens övriga nämnder och fullmäktige samt
- representera styrelsen vid uppvaktningar hos myndigheter, konferenser och sammanträden om inte styrelsen bestämt annat i ett särskilt fall.

Presidium

17 § Nämndens presidium ska bestå av ordförande och vice ordföranden samt i förekommande fall andre vice ordförande.

Viceordförandena ska biträda ordföranden i uppgiften att planera och leda sammanträdet i den mån ordföranden anser att det behövs.

Ersättare för ordföranden

18 § Om varken ordföranden eller annan i presidiet kan delta i ett helt sammanträde eller en del av ett sammanträde, får nämnden utse en annan ledamot som ersättare för dessa. Tills valet förrättats, fullgörs ordförandens uppgifter av den som varit ledamot i nämnden längst tid. Om flera ledamöter har lika lång tjänstgöringstid fullgörs ordförandens uppgifter av den äldste av dem.

Motsvarande gäller om ordföranden eller annan i presidiet inte kan fullgöra sitt uppdrag under en längre tid.



Ersättaren ska fullgöra samtliga ordförandens/övriga presidiets uppgifter.

Förhinder

19 § En ledamot som är hindrad att delta i ett sammanträde eller i en del av ett sammanträde, ska snarast anmäla detta till nämndens sekreterare. Sekreteraren ska underrätta den ersättare som står i tur om att denne ska tjänstgöra.

Ersättarnas tjänstgöring

20 § Om en ledamot är förhindrad att delta eller att vidare delta i ett sammanträde ska en ersättare tjänstgöra i ledamotens ställe. Den ersättare ska kallas in som står i tur att tjänstgöra och som inte redan har kallats in. En ledamot som inställer sig under ett pågående sammanträde har rätt att tjänstgöra även om en ersättare har trätt in i ledamotens ställe.

Ersättarna ska, om dessa inte valts proportionellt, tjänstgöra enligt den ordning som fullmäktige har bestämt. Om ingen ordning är bestämd, kallas ersättarna i den ordning de tagits upp i fullmäktiges protokoll från valet.

Ersättare som inte tjänstgör har rätt att delta i överläggningarna och få sin mening antecknad till protokollet.

En ersättare som har börjat tjänstgöra har företräde oberoende av turordningen. Om det etablerade majoritetsförhållandet mellan partierna påverkats genom ersättarens tjänstgöring, får dock en ersättare som inställer sig under pågående sammanträde träda in i stället för en ersättare som kommer längre ner i turordningen.

Därutöver kallas två ersättare till nämndens sammanträde som adjungerade ersättare efter ett rullande schema.

Jäv, avbruten tjänstgöring

21 § En ledamot eller en ersättare som har avbrutit sin tjänstgöring på grund av jäv i ett ärende får tjänstgöra igen sedan ärendet har handlagts.

En ledamot som en gång har avbrutit tjänstgöringen vid ett sammanträde på grund av annat hinder än jäv, får åter tjänstgöra om inplacerad tjänstgörande ersättare tillhör annat parti.

Yrkanden

22 § När nämnden förklarat överläggningen i ett ärende avslutad, går ordföranden igenom de yrkanden som har framställts under överläggningen och kontrollerar att de har uppfattats korrekt. Ordföranden befäster genomgången med ett klubbslag. Därefter får inte något yrkande ändras eller läggas till, om inte nämnden enhälligt beslutar att medge det.

Om ordföranden anser att det behövs ska den ledamot som har framställt ett yrkande avfatta det skriftligt.

Deltagande i beslut

23 § En ledamot som, där detta är möjligt, avser att avstå från att delta i ett beslut, ska anmäla detta till ordföranden innan beslut fattas.

En ledamot som inte har gjort en sådan anmälan anses ha deltagit i beslutet, om nämnden fattar det med acklamation.



Reservation

24 § Om en ledamot har reserverat sig mot ett beslut och ledamoten vill motivera reservationen, ska ledamoten göra det skriftligt. Motiveringen ska lämnas till sekreteraren senast dagen efter sammanträdet. Ska ärendet omedelbart justeras ska motiveringen lämnas till sekreteraren före den tidpunkt som har fastställts för justeringen.

Justering av protokoll

25 § Protokollet justeras av ordföranden och en ledamot.

Nämnden kan besluta att en paragraf i protokollet ska justeras omedelbart. Paragrafen ska redovisas skriftligt vid sammanträdet och justeras av ordföranden och en ledamot.

Kungörelser och tillkännagivanden av föreskrifter m.m.

26 § Nämnden ansvarar för att beslut och föreskrifter inom det egna ansvarsområdet kungörs enligt gällande bestämmelser.

Nämnden ska underrätta styrelsen om ändringen och dess innehåll så snart en uppdatering av den kommunala författningssamlingen bedöms nödvändig.

Delgivningsmottagare

27 § Delgivning med nämnden sker med ordföranden, förvaltningschefen eller annan anställd som nämnden beslutar.

Undertecknade av handlingar

28 § Skrivelser, avtal och andra handlingar från nämnd ska undertecknas av ordföranden. Vid förfall för ordföranden inträder vice ordföranden och vid förfall för denne den ledamot som nämnden utser.

När ett utskott fattat beslut med stöd av delegation ska beslutet och de handlingar som behöver skrivas under med anledning av detta, på nämndens vägnar undertecknas av ordföranden för utskottet. Vid förfall för ordföranden ska handlingen undertecknas av vice ordföranden och vid förfall för denne den ledamot som nämnden utser.

När en tjänsteperson fattat beslut med stöd av delegation ska beslutet och de handlingar som behöver skrivas under med anledning av detta, undertecknas på nämndens vägnar av den tjänsteperson som fattat beslutet.

Nämnden får ge särskilt uppdrag åt förtroendevald eller tjänsteperson att underteckna handlingar på nämndens vägnar. Sådant uppdrag får lämnas för enskild handling eller ärende eller för grupp av ärenden.

I de fall handling enligt nämndens beslut ska kontrasigneras, ska handlingen kontrasigneras av den som nämnden utser.

Utskott

29 § Nämnden har vid behov rätt att inrätta ett eller flera utskott. Av § 4 framgår vilka utskott som alltid ska finnas.

Ledamöter och ersättare samt ordförande och vice ordförande i ett utskott väljs av nämnden bland dess ledamöter för den tid nämnden bestämmer.



Om ordföranden i utskottet på grund av sjukdom eller av annat skäl är hindrad att fullgöra sitt uppdrag för en längre tid får nämnden utse en annan ledamot i utskottet att som ersättare för ordföranden fullgöra dennes uppgifter.

Ersättare ska närvara vid utskottets sammanträden endast om ledamot är förhindrad att tjänstgöra. Ersättare ska inkallas till tjänstgöring i den av nämnden vid valet bestämda ordningen.

Avgår en ledamot eller en ersättare i utskottet, som inte utsetts vid proportionellt val, ska fyllnadsval snarast förrättas.

Utskott sammanträder på dag och tid som utskottet bestämmer. Sammanträde ska också hållas när ordföranden anser att det behövs eller när minst hälften av utskottets ledamöter begär det. Ordföranden ansvarar för att kallelse utfärdas till sammanträdena. Kallelsen ska vara skriftlig och innehålla uppgift om tid och plats för sammanträdet samt uppgift om de ärenden som ska behandlas.

Utskottet får handlägga ärenden bara när mer än hälften av ledamöterna är närvarande. Vid lika röstetal har ordföranden utslagsröst.

Vid utskottssammanträde ska protokoll föras och justeras på samma sätt som nämndens protokoll.

De ärenden som ska avgöras av styrelsen/nämnden i dess helhet bör beredas av utskottet om beredning behövs. Ordföranden, kommundirektören eller förvaltningschefen överlämnar sådana ärenden till utskottet.

När ärendet beretts ska utskottet lägga fram förslag till beslut.



3 Kommunstyrelsens uppgifter

Styrning och ledning

1 § Styrelsen är kommunens ledande politiska förvaltningsorgan. Den har ett helhetsansvar för kommunens verksamheter, utveckling och ekonomiska ställning.

Styrelsen ska leda, utveckla och samordna förvaltningen av kommunens angelägenheter och ha uppsikt över övriga nämnder och eventuella gemensamma nämnders verksamheter. (*ledningsfunktion*). Styrelsen ska också ha uppsikt över verksamhet som bedrivs i kommunala företag, stiftelser och kommunalförbund.

Styrelsen ska leda kommunens verksamhet genom att utöva en samordnad styrning och leda arbetet med att ta fram styrdokument för kommunen (*styrfunktion*).

Styrelsen ska följa de frågor som kan inverka på kommunens utveckling och ekonomiska ställning och fortlöpande i samråd med nämnderna följa upp de fastställda målen och återrapportera till fullmäktige (*uppföljningsfunktion*).

Styrelsen ansvarar för i detta reglemente angivna uppgifter jämte sådana uppgifter som inte lagts på annan nämnd (*särskilda uppgifter*).

Kommunstyrelsen får fatta följande beslut rörande övriga nämnders verksamhet:

- Beslut om anställningsstopp.
- Beslut om strategiska personalfrågor inklusive frågor rörande kommunens visselblåsarfunktion.
- Beslut om stopp för ytterligare investeringar.
- Beslut om etiska riktlinjer i kommunen.
- Beslut om riktlinjer och anvisningar inom verksamhetsområden där man har ett övergripande ansvar i kommunen.
- Beslut om kommungemensam klassificeringsstruktur samt informationshanteringsplan för kommunövergripande processer.
- Slutligt beslut när två nämnder är oense.
- Beslut om tilldelning av avtal efter upphandling över direktupphandlingsgränsen oavsett vilken nämnds verksamhet upphandlingen rör samt beslut om tilldelning efter kommunövergripande upphandling (upphandling som rör fler än en nämnd).

Kommunstyrelsen ska hålla fullmäktige underrättad om de beslut som har fattats med stöd av första stycket.

Härutöver ansvarar styrelsen för de uppgifter som framgår av kommunallagen (2017:725) och annan lagstiftning.

Styrnings- och ledningsfunktionen

2 § Styrelsen ansvarar för beslut om samordning mellan nämnderna, gränsdragning mellan nämndernas kompetens.

Styrelsen ansvarar för att kommunens organisation är effektiv och ändamålsenlig.



Övergripande uppgifter

3 § Styrelsen ska:

1. leda och samordna arbetet med övergripande och strategiska mål, riktlinjer och ramar för styrningen av hela den kommunala verksamheten samt göra framställningar i målfrågor som inte är förbehållen annan nämnd
2. utöva uppsikt över övriga nämnders och gemensamma nämnders beslut
3. tillse att uppföljning sker till fullmäktige från samtliga nämnder om hur verksamheten utvecklas och hur den ekonomiska ställningen är under budgetåret
4. ha uppsikt över sådan avtalssamverkan som sker enligt 9 kap. 37 § KL eller enligt annan lag eller författning
5. ha ett övergripande ansvar för interna säkerhetsfrågor i kommunen
6. ha ett övergripande ansvar för att säkerhetsskyddslagen (2018:585) följs
7. anställa direktör samt besluta om instruktion för denne
8. anställa förvaltningschefer
9. hos fullmäktige, övriga nämnder och andra myndigheter göra de framställningar som behövs
10. kontinuerligt följa verksamheten i övriga nämnder
11. ansvara för utformning och utveckling av kommunens system för intern kontroll i enlighet med vad fullmäktige särskilt beslutar
12. ansvara för samordningsträffar med nämndpresidierna och förvaltningscheferna
13. upprätta förslag till program med mål och riktlinjer för sådana kommunala angelägenheter som utförs av privata utförare
14. bereda eller yttra sig i ärenden som ska handläggas av fullmäktige.
15. verkställa fullmäktiges beslut, om fullmäktige inte beslutat annat.
16. leda arbete rörande övergripande statistik och samhällsanalys
17. leda utveckling av den kommunala demokratin, brukarinflytande och medborgardialog
18. ha ett övergripande ansvar för en sammanhållen och likvärdig ärendeprocess i kommunen, inklusive processen kopplad till begäran om allmän handling.
19. ansvara för samhällsbyggnadsarbete, samhällsplanering och landsbygdsutveckling av strategisk natur.
20. tillvarata kommunens intressen i de kommunala bolag som kommunen helt eller delvis äger eller annars har intresse i. Detta gäller främst ändamål, ekonomi och efterlevnad av uppställda direktiv men också i avseende på övriga förhållanden av betydelse för kommunen
21. samordna kommunens arbete inom bostadsförsörjning och markberedskap
22. leda arbetet med att allmänt främja näringslivet och tillväxt i kommunen
23. Leda arbetet med att stärka kommunens varumärke och attraktivitet.



Om fullmäktige inte har beslutat något annat, avgör styrelsen hur de ärenden som fullmäktige ska handlägga ska beredas.

Styrelsen får uppdra åt en förtroendevald eller åt någon anställd att besluta om remiss av sådana ärenden.

Ekonomisk förvaltning

4 § Styrelsen har ett övergripande ansvar för kommunens medelsförvaltning och följa av fullmäktige meddelade riktlinjer för denna.

Medelsförvaltningen omfattar placering och upplåning av medel. I uppgiften ingår också att bevaka att kommunens inkomster inflyter och att betalningar görs i tid samt att vidta de åtgärder som behövs för indrivning av förfallna fordringar.

Styrelsen har också hand om övrig ekonomisk förvaltning. I denna uppgift ingår bland annat att:

1. underhålla och förvalta kommunens fasta och lösa egendom där underhåll och förvaltning inte uppdragits åt annan nämnd,
2. se till att kommunens behov av försäkringsskydd är tillgodosett
3. handha egen donationsförvaltning samt efter samtycke från annan nämnd placera sådana medel som ingår i donation som förvaltas av den nämnden
4. upprätta förslag till budget i enlighet med KL,
5. upprätta årsredovisning och delårsrapport samt se till att bokföring och redovisning sker i enlighet med lagen (2018:597) om kommunal bokföring och redovisning,
6. i enlighet med fullmäktiges särskilda riktlinjer förvalta medel som avsatts till pensionsförpliktelser.
7. se till att värdehandlingar som styrelsen omhänderhar för kommunens räkning förvaras på betryggande sätt

5 § Kommunstyrelsen har ett övergripande ansvar för kommunens upphandlings- och inköpsprocess. Av 1 § framgår i vilka fall kommunstyrelsen får besluta i fråga om upphandling för andra nämnders räkning.

Personalpolitiken

6 § Styrelsen ska ha hand om frågor som rör förhållandet mellan kommunen som arbetsgivare och dess arbetstagare och har därvid att

1. med bindande verkan för kommunen genom kollektivavtal reglera frågor rörande förhållandet mellan kommunen som arbetsgivare och dess arbetstagare
2. förhandla på kommunens vägnar enligt gällande lagstiftning om förhandlingsrätt utom vad gäller 11-14 och 38 §§ lagen om medbestämmande i arbetslivet inom andra nämnders verksamhetsområden
3. avgöra frågor om tolkning och tillämpning av lag, avtal och andra bestämmelser rörande förhållandet mellan kommunen som arbetsgivare och dess arbetstagare
4. besluta om stridsåtgärd



5. själv eller genom ombud föra kommunens talan i frågor som rör förhållandet mellan kommunen som arbetsgivare och dess arbetstagare
6. lämna uppdrag som avses i lagen om vissa kommunala befogenheter 6 kap, 3 § (kommunal delegation)

Styrelsen är pensionsmyndighet med uppdrag att tolka och tillämpa gällande bestämmelser om omställningsstöd och pension för förtroendevalda.

Styrelsen har ett övergripande ansvar för arbetsmiljöarbetet samt kompetensförsörjningsfrågor och utveckling inom personalområdet. Styrelsen har det övergripande ansvaret för frågor som rör jämställdhet, företagshälsovård, friskvård, rehabilitering och anpassningsärenden.

Till frågor som faller inom verksamhetsområdet hör även att ge råd och biträde i personalpolitiska frågor samt medverka till att statistik upprättas.

Respektive nämnd ansvarar för personalfrågor inklusive arbetsmiljöfrågor inom sitt verksamhetsområde utöver vad som anges ovan.

Företag och stiftelser

7 § Styrelsen ska:

1. ha fortlöpande uppsikt över verksamheten i de företag och stiftelser som kommunen helt eller delvis äger eller annars har intresse i, främst vad gäller ändamål, ekonomi och efterlevnad av uppställda direktiv, men också i avseende på övriga förhållanden av betydelse för kommunen
2. ansvara för att beslut om ägardirektiv till företagen fattas och kontinuerligt hålls uppdaterade
3. ansvara för regelbundna möten mellan styrelsen och företagsledningarna / stiftelseledningarna
4. löpande vidta nödvändiga åtgärder för att säkerställa att de krav som anges i 10 kap. 2-6 §§ KL är uppfyllda beträffande de företag och stiftelser kommunen äger eller har intresse i
5. årligen, besluta i samband med årsredovisning pröva om den verksamhet som bedrivits i de aktiebolag som kommunen helt eller delvis äger under föregående kalenderår har varit förenlig med det fastställda kommunala ändamålet och utförts inom ramen för de kommunala befogenheterna. Beslutet ska delges fullmäktige snarast. Finner styrelsen att brister förelegat, ska den samtidigt lämna förslag till fullmäktige om nödvändiga åtgärder.
6. svara för att tillvarata kommunens intressen vid bolags- och föreningsstämmor och andra likartade sammanträden i de bolag och organisationer som kommunen helt eller delvis äger eller annars har intresse i

Kommunalförbund

8 § Styrelsen ska ha uppsikt över kommunal verksamhet som bedrivs i sådana kommunalförbund som kommunen är medlem i.



Uppföljningsfunktionen

9 § Styrelsen ska

1. övervaka att av fullmäktige fastställda kvalitetskrav, mål, riktlinjer och program för verksamheten samt ekonomi följs upp i nämnderna
2. övervaka att kommunens löpande förvaltning i övrigt sköts lagligt och ekonomiskt
3. följa hur den interna kontrollen sköts i nämnderna
4. två gånger per år rapportera till fullmäktige hur samtliga kommunens verksamheter utvecklas mot bakgrund av fastlagda mål och hur den ekonomiska ställningen är under budgetåret
5. en gång årligen till fullmäktige rapportera om kommunens avtalsamverkan enligt 9 kap. 37 § KL eller enligt annan lag eller författning
6. inom ramen för sin uppsiktsplikt övervaka att verksamheter som bedrivs av privata utförare kontrolleras och följs upp i enlighet med lag, avtal och av fullmäktige fastställda program och direktiv
7. senast den 1 april varje år lämna fullmäktige en redovisning över beredningen av motioner som väckts i fullmäktige och som inte slutligt handlagts av fullmäktige

Särskilda uppgifter

Krisberedskap, civilt försvar och krig

10 § Styrelsen har ett övergripande ansvar för kommunens uppgifter enligt lagen om kommuners och regioners åtgärder inför och vid extraordinära händelser i fredstid och höjd beredskap samt lagen om totalförsvar och höjd beredskap, när krisledningsnämnd ej är aktiverad.

Krisledningsnämndens verksamhet regleras i särskilt reglemente.

Arkivmyndighet

11 § Styrelsen är arkivmyndighet. Närmare föreskrifter om arkivvården finns i arkivlag och reglemente för arkiv.

Anslagstavla och webbplats

12 § Styrelsen ansvarar för kommunens anslagstavla.

Styrelsen samordnar innehållet i och ansvarar för kommunens externa och interna webbplats.

Författningssamling

13 § Styrelsen ansvarar för att uppdatera den kommunala författningssamlingen och se till att denna hålls tillgänglig i lagstadgad form.

Budget- och skuldrådgivning och konsumentvägledning

14 § Styrelsen fullgör kommunens uppgifter i form av råd och anvisningar till skuldsatta personer enligt skuldsaneringslagen.



15§ Styrelsen ansvarar för konsumentvägledning.

Processbehörighet

16 § Kommunstyrelsen får själv eller genom ombud föra kommunens talan i alla mål och ärenden, om inte någon annan ska göra det på grund av lag eller annan författning eller beslut av fullmäktige. Detta gäller också mål där någon har begärt laglighetsprövning av fullmäktiges beslut, om inte fullmäktige beslutar att själv föra talan i målet.

Övriga uppgifter

17 § Styrelsen ansvarar för en kommunövergripande intern rapporteringskanal enligt Lag (2021:890) om skydd för personer som rapporterar om missförhållanden.

18 § Styrelsen har ett övergripande ansvar för informationsförvaltning och informationssäkerhet.

19 § Styrelsen ansvarar för att samordna arbetet med att digitalisera kommunens service och tjänster.

20 § Styrelsen ansvarar för att förvalta och utveckla kommunens samlade IT infrastruktur, IT-säkerhet och IT-system.

21 § Styrelsen ansvarar för att förvalta och utveckla kommunens personaladministrativa system, ekonomisystem, dokument- och ärendesystem, e-postsystem, kommunikationssystem, skaderapporteringssystem, passersystem och förtroendemannaregister samt e-tjänster.

22 § Styrelsen har ett övergripande ansvar för kommunens kommunikation. Styrelsen bistår därutöver nämnderna med stöd gällande förvaltningsspecifik kommunikation.

23 § Inom styrelsen utgör enheten för ekonomistyrning en särskild verksamhet som avser framställning av statistik enligt bestämmelserna i offentlighets- och sekretesslagen 24 kap. 8 § (2009:400).

24 § Styrelsen beslutar om stöd från budgetposterna klimatpott, landsbygdsmedel och pott för arbete mot droger.

25 § givande av sponsring samt övergripande frågor rörande mottagande av gåva/sponsring.

26 § Styrelsen har ett övergripande ansvar för regionalt, nationellt och internationellt arbete, inklusive vänortsarbete och övergripande internationella projekt.

27 § Styrelsen ansvarar för de förvaltnings- och verkställighetsuppgifter i övrigt som inte uppdragits åt annan nämnd.

28§ Styrelsen har ett övergripande ansvar för drönarverksamhet i kommunen.

29 § Styrelsen har ett övergripande ansvar för kommunens brottsförebyggande arbete enligt lag (2023:196) om kommuners ansvar för brottsförebyggande arbete.

30 § Styrelsen har ett övergripande ansvar för kommunens arbete när det gäller demokrati, jämställdhet och mänskliga rättigheter.

31 § Styrelsen har ett övergripande ansvar för att utveckla och koordinera kommunens samverkan med andra kommuner och externa parter.



Delegering från kommunfullmäktige

31 § Styrelsen ska besluta i följande grupper av ärenden:

1. Vid behov ta upp lån inom den beloppsram och de styrande dokument som fullmäktige fastställt
2. På begäran av en nämnd omfördela medel som anslagits till nämnden inom den budgeterade verksamhetsvolymen och av fullmäktige fastställd beloppsram och andra riktlinjer
3. I mål och ärenden, där styrelsen för kommunens talan, med för kommunen bindande verkan, träffa överenskommelse om betalning av fordran, anta ackord, ingå förlikning och sluta annat avtal
4. Avge yttrande som ankommer på kommunen och som inte har delegerats till annan nämnd om inte yttrandet är av principiell betydelse eller annars av större vikt. Styrelsen får också besluta i sistnämnda slag av yttranden om remisstiden inte medger att yttrandet behandlas på ordinarie sammanträde med fullmäktige.
5. Beslut om markanvisning som ej följer gällande översiktsplan eller som kräver ändring av gällande detaljplan
6. Tillstånd att använda kommunens heraldiska vapen

Övrigt om nämndens förvaltningsorganisation

Medarbetare inom samhällsbyggnadsnämnden deltar i beredning av ärenden inför, samt verkställer kommunstyrelsens beslut av följande ärenden: markanvisningar (32 §), landsbygdsmedel (24 §), klimatpott (24 §), översiktsplanearbete (3 §), mark- och bostadspolitiken (3 §) och samhällsbyggnadsarbete och samhällsbyggnadsprojekt av strategisk natur (3 §).

Medarbetare inom socialtjänsten deltar i beredningen inför, samt verkställer kommunstyrelsens beslut i följande ärenden: pott för arbete mot droger-och alkoholpott (24 §).



4 Barn- och utbildningsnämndens uppgifter

Barn- och utbildningsnämndens verksamhetsområde

1 § Barn- och utbildningsnämnden fullgör kommunens uppgifter inom det offentliga skolväsendet för barn och ungdom. Nämndens uppgifter omfattar förskoleklass, grundskola och gymnasieskola inklusive särskolan, kommunal musikskola och Grans naturbruksgymnasium.

Barn- och utbildningsnämnden fullgör kommunens uppgifter inom förskoleverksamhet och fritidshemsverksamhet.

Delegering från kommunfullmäktige

2 § Barn- och utbildningsnämnden ska besluta i följande grupper av ärenden;

- själv eller genom ombud föra kommunens talan i alla mål och ärenden inom sitt verksamhetsområde



5 Fastighets- och servicesnämndens uppgifter

Fastighets- och servicenämndens verksamhetsområden

1 § Fastighets- och servicenämnden ansvarar för underhåll och förvaltning av Piteå kommuns ägda bebyggda fastigheter där underhåll och förvaltning inte uppdragits åt annan nämnd.

Fastighets- och servicenämnden är ansvarig för uthyrning av lokaler och lägenheter som tillhör kommunen.

Fastighets- och servicenämnden är ansvarig för kommunens kostverksamhet förutom den kostverksamhet som Gemensam kost- och servicenämnd ansvarar för.

2 § Fastighets- och servicenämnden ansvarar även för

- beredning av fullmäktiges beslut om taxa avseende Kost- och servicenämndens tjänster
- kommunens centrala städverksamhet
- kommunens vaktmästeriverksamhet
- kontorsservice med tillhandahållande av kontorsmaterial och trycksaker

Delegering från kommunfullmäktige

3 § Fastighets- och servicenämnden ska besluta i följande grupper av ärenden:

- köp och försäljning av bebyggd fastighet eller fastighetsdel och byggnad som är lös egendom, inom nämndens ansvarsområde, där köpeskillingen – eller vid byte – värdet inte överstiger 60 prisbasbelopp
- rivning av byggnad, eller byggnadsdel, inom nämndens ansvarsområde
- själv, eller genom ombud, föra kommunens talan i alla mål och ärenden inom sitt verksamhetsområde



6 Kultur och fritidsnämndens uppgifter

Kultur och fritidsnämndens verksamhetsområde

1 § Kultur- och fritidsnämnden har till uppgift att stödja och främja kultur-, idrott- och fritidslivet i kommunen i ett nära samarbete med föreningar och organisationer.

Kultur- och fritidsnämnden ansvarar för att främja frivillig bildningsverksamhet genom föreningar och studieförbund.

Kultur- och fritidsnämnden ansvarar för grönområden som i detaljplan angetts som park. Ansvaret omfattar inte kommunens uppgifter som markägare. Kultur- och fritidsnämnden ansvarar dock för upplåtelse av parkområde för evenemang.

Kultur- och fritidsnämnden fullgör kommunens ansvar avseende renhållning enligt lag (1998:814) med särskilda bestämmelser om gatuhållning och skyltning inom grönområden som i detaljplan angetts som park.

Kultur- och fritidsnämnden samordnar utvecklingen av skärgården och ansvarar för att tillgängliggöra skärgården för kultur- och fritidsändamål.

2 § Kultur och fritidsnämnden ansvarar även för

- att bedriva biblioteksverksamhet i kommunen
- att främja tillgång av anläggningar och lokaler för idrott-, kultur- och fritidsverksamhet
- att förvalta kommunens egna anläggningar samlingslokaler och lokaler för idrott-, kultur- och fritidsverksamhet
- att ta del i utformning och utsmyckning av offentliga platser och byggnader
- att anskaffa, förvalta konstverk för kommunens räkning samt bedriva utställningsverksamhet
- ekonomiskt och konsultativt stöd till föreningar, studieförbund och andra med verksamhet inom kultur- och fritidsområdet
- att främja utbudet av kultur- och fritidsaktiviteter
- registrering, tillståndsgivning och kontroll enligt lotterilagen
- att fullgöra kommunens uppgifter enligt avtal för den regionala dansverksamheten i Norrbotten
- att förvalta kommunens föreningsregister

Delegering från kommunfullmäktige

3 § Kultur och fritidsnämnden ska besluta i följande grupper av ärenden:

- själv eller genom ombud föra kommunens talan i alla mål och ärenden inom sitt verksamhetsområde

Övrigt angående nämndens förvaltningsorganisation

Medarbetare från kultur- park- och fritidsförvaltningen utför uppgifter inom drift, underhåll och förvaltning av kommunens skogsbestånd efter uppdrag från samhällsbyggnadsnämnden.



Medarbetare från kultur- park- och fritidsförvaltningen utför uppgifter inom simundervisning i samverkan med utbildningsförvaltningen.



7 Miljö- och tillsynsnämndens uppgifter

Miljö- och tillsynsnämndens verksamhetsområden

1 § Miljö- och tillsynsnämnden svarar för prövning, tillsyn och miljöövervakning enligt miljöbalken, livsmedelslagen och angränsade lagar, förordningar och föreskrifter inklusive den lokala hälsoskyddsföreskriften. Nämnden svarar vidare för de övriga uppgifter som enligt svensk lag eller Europaunionens bestämmelser ska fullgöras av den kommunala nämnden inom miljö- och hälsoskyddsområdet.

2 § Miljö- och tillsynsnämnden fullgör kommunens uppgifter enligt:

- alkohollagen (2010:1622)
- tobakslagen (1993:581)
- lag om handel med vissa receptfria läkemedel (2009:730)
- lag om elektroniska cigaretter och påfyllningsbehållare (2017:425)
- lag (2022:1257) om tobaksfria nikotinprodukter
- lagen (2006:805) om foder och animaliska biprodukter
- strålskyddslagen (2018:396)
- lag om sprängämnesprekursorer (2014:799)
- lag (2006:1570) om skydd mot internationella hot mot människors hälsa
- lag (1980:424) om åtgärder mot förorening från fartyg

Övriga uppgifter

Miljö- och tillsynsnämnden ska genom miljöövervakning följa och informera om luft, mark, vatten och buller samt miljöns inverkan på människors hälsa i kommunen.

Delegering från kommunfullmäktige

Miljö- och tillsynsnämnden får själv, eller genom ombud, föra kommunens talan i alla mål och ärenden inom sitt verksamhetsområde

Övrigt angående nämndens förvaltningsorganisation

Miljö- och tillsynsnämndens beslut bereds och verkställs av medarbetare inom Samhällsbyggnadsnämndens förvaltning, inklusive ärenden rörande tillsyn av Samhällsbyggnadsnämndens verksamhet.

Miljö och tillsynsnämnden ansvarar likväl för arbetsmiljön inom sitt verksamhetsområde.



8 Samhällsbyggnadsnämndens uppgifter

Samhällsbyggnadsnämndens verksamhetsområden

Sysselsättningsfrågor och kompetensförsörjning

1 § Samhällsbyggnadsnämnden har ett övergripande ansvar för kommunens arbete med sysselsättningsfrågor och kompetensförsörjning.

Samhällsbyggnadsnämnden fullgör kommunens uppgifter inom det offentliga skolväsendet för vuxna. Nämndens uppgifter omfattar kommunal vuxenutbildning inklusive särskild utbildning för vuxna (sär vux), utbildning i svenska för invandrare (SFI) och övriga frågor kopplade till eftergymnasial utbildning.

Inom ramen för kommunens uppgifter inom det offentliga skolväsendet för vuxna får samhällsbyggnadsnämnden bedriva uppdragsutbildning enligt lagen (1991:1109) om uppdragsutbildning i vissa fall samt förordning (1992:395) om uppdragsutbildning inom det offentliga skolväsendet. Samhällsbyggnadsnämnden får bedriva utbildningsverksamhet enligt första och andra stycket också i annan kommun.

Arbetsmarknadsfrågor

2 § Samhällsbyggnadsnämnden är kommunens arbetslöshetsnämnd enligt lag (1944:475) om arbetslöshetsnämnd.

Samhällsbyggnadsnämnden har kommunalt aktivitetsansvar för ungdomar enligt 29 kap 9 § Skollagen.

Flyktingmottagning och invandring

3 § Samhällsbyggnadsnämnden ansvarar för boende till de nyanlända som anvisats till kommunen genom Migrationsverket enligt Lag (2016:38) om mottagande av vissa nyanlända invandrare för bosättning och vid behov praktisk hjälp i samband med sådan bosättning.

Samhällsbyggnadsnämnden ansvarar för att erbjuda samhällsorientering till nyanlända.

Trafikuppgifter

4 § Samhällsbyggnadsnämnden har ett övergripande ansvar för trafikpolitiken och ska verka för en tillfredsställande trafikförsörjning.

Samhällsbyggnadsnämnden fullgör de uppgifter som avses i 1 § lagen (1978:234) om nämnder för vissa trafikfrågor.

Samhällsbyggnadsnämnden är huvudman för den kommunala parkeringsövervakningen enligt lag 1987:24 om kommunal parkeringsövervakning m.m. samt förordning 1987:26 om parkeringsvakter i kommuner.

Samhällsbyggnadsnämnden beslutar i ärenden angående gatukostnader m.m. enligt 6 kap plan- och bygglagen (2010:800).

Samhällsbyggnadsnämnden ansvarar för anläggning, drift och underhåll av kommunens gator och vägar samt industrijärnvägar. Nämnden ansvarar även för bidrag till och andra ärenden angående enskilda vägar.

Samhällsbyggnadsnämnden ansvarar för kollektivtrafik förutom skolskjuts.

Samhällsbyggnadsnämnden ansvarar för parkeringstillstånd för rörelsehindrade.



Samhällsbyggnadsnämnden ansvarar för frågor om offentlig belysning där kommunen är väghållare.

Samhällsbyggnadsnämnden beslutar om flyttning av fordon enligt lag (1982:129) om flyttning av fordon i vissa fall.

Samhällsbyggnad och planverksamhet

Av kommunstyrelsens reglemente framgår att kommunstyrelsen ansvarar för samhällsbyggnadsarbete och samhällsplanering av strategisk karaktär.

5 § Samhällsbyggnadsnämnden ansvarar för samhällsbyggnadsarbete och samhällsbyggnadsprojekt av operativ karaktär.

Samhällsbyggnadsnämnden är ansvarig för landsbygdsutvecklingsfrågor som inte kommunstyrelsen ansvarar för.

Samhällsbyggnadsnämnden har ett övergripande ansvar för geografisk information och geografiska data.

Samhällsbyggnadsnämnden har ansvar för byggnadsverksamheten enligt plan- och bygglagen och de övriga uppgifter som enligt annan lag ska fullgöras av den kommunala nämnden inom fysisk planering och byggande.

Samhällsbyggnadsnämnden ansvarar för detaljplanering av användningen av mark och vatten samt övrig fysisk planering, som inte är av strategisk natur

Samhällsbyggnadsnämnden har vidare ansvaret för skyddsrumsbeked enligt civilförsvarlagen samt gatunamn och adresser, inklusive fastighets- och lägenhetsregister.

Naturvård och kulturmiljövård

6 § Samhällsbyggnadsnämnden har det övergripande ansvaret för naturvårdsfrågor i planering, naturskydd och skötsel. Nämnden ansvarar för naturskyddade områden på kommunens mark samt planerar, organiserar och genomför skötsel övriga reservat där kommunen har ett skötselansvar.

Samhällsbyggnadsnämnden ansvarar för fiskefrågor inom naturvård.

Samhällsbyggnadsnämnden har det övergripande ansvaret för kulturmiljön i kommunen och frågor angående kulturmiljövård i planering och byggande.

Fastighetsförvaltning

7 § Samhällsbyggnadsnämnden ansvarar för drift, underhåll och förvaltning av kommunens skogsbestånd samt övriga ej bebyggda fastigheter som tillhör kommunen.

Samhällsbyggnadsnämnden ansvarar för utarrendering, uthyrning och annan upplåtelse av ej bebyggd fastighet som tillhör kommunen, och som ej omfattas av annan nämnds ansvar.

Samhällsbyggnadsnämnden ansvarar för markanvisning för etablering på kommunens mark i överensstämmelse med Översiktsplanen eller i enlighet med gällande detaljplan.

Samhällsbyggnadsnämnden ansvarar för köp och försäljning av ej bebyggd fastighet eller fastighetsdel där köpeskillingen – eller vid byte – värdet inte överstiger 60 prisbasbelopp.

Samhällsbyggnadsnämnden ansvarar för upplåtelse av tomträtt i fastighet som tillhör kommunen på av kommunfullmäktige fastställda villkor i beslut 2018-03-26 § 38.



Samhällsbyggnadsnämnden ska bevaka kommunens intressen i ärenden angående fastighetsbildning, fastighetsbestämning, planläggning och byggnadsverksamhet, gemensamhetsanläggningar och enskilda vägar samt i andra ärenden, som är jämförliga med dessa.

Övriga uppgifter

8 § Samhällsbyggnadsnämnden ansvarar även för följande uppgifter:

Samhällsbyggnadsnämnden ansvarar för miljö-, klimat- och energiplanering, med särskild uppmärksamhet mot utveckling för ett hållbart samhälle.

Samhällsbyggnadsnämnden har ett särskilt ansvar att samverka inom sina verksamhetsområden för att ge näringslivet goda förutsättningar.

Samhällsbyggnadsnämnden fullgör kommunens uppgifter enligt lag (1998:814) med särskilda bestämmelser om gaturenhållning och skyltning inom alla områden förutom avseende renhållning av sådana områden som i detaljplan angetts som park.

Samhällsbyggnadsnämnden fullgör inte uppgifter som innebär myndighetsutövning mot samhällsbyggnadsnämndens egna verksamheter.

Delegering från kommunfullmäktige

9 § Samhällsbyggnadsnämnden ska besluta i följande ärenden:

- yttrande enligt kameraövervakningslagen
- yttrande vad gäller fördelning av vattenkraftsintrångsersättning, bygdemedel o dyl.
- detaljplaner som upprättats med standardförfarande enligt bestämmelserna i plan- och bygglagen
- markanvisning i överensstämmelse med översiktsplan och detaljplan
- exploateringsavtal i enlighet med fullmäktiges riktlinjer
- själv, eller genom ombud, föra kommunens talan i alla mål och ärenden inom sitt verksamhetsområde.

Övrigt angående nämndens förvaltningsorganisation

Medarbetare inom kultur- och fritidsnämndens förvaltning verkställer samhällsbyggnadsnämndens beslut om drift, underhåll och förvaltning av kommunens skogsbestånd.

Medarbetare inom samhällsbyggnadsnämndens förvaltning deltar i beredning av ärenden inför samt verkställer kommunstyrelsens beslut av följande ärenden enligt kommunstyrelsens reglemente (kap 3): markanvisningar (16 §), landsbygdsmedel (15§), klimat-och alkoholpott (15§), översiktsplanarbete (3§), mark- och bostadspolitik (3§) och samhällsbyggnadsarbete och samhällsbyggnadsprojekt av strategisk natur (3§).

Samhällsbyggnadsnämndens förvaltning kan i mån av plats anordna hem för vård eller boende för ensamkommande barn enligt beslut av socialnämnden.



Samhällsbyggnadsnämnden får genomföra personalutbildning efter beställning från annan nämnd.

Kommunens uppgifter enligt lagen (1997:736) om färdtjänst och lagen om riksfärdtjänst (1997:735) har överlåtit till Regionala kollektivtrafikmyndigheten i Norrbotten genom avtal. Samhällsbyggnadsnämnden ansvarar för uppföljning och samordning av samt betalning i enlighet med avtalet.



9 Socialnämndens uppgifter

Socialnämndens verksamhetsområde

1 § Socialnämndens ansvarar för att tillgodose behov av stöd och omsorg inom socialtjänstens lagstadgade ansvarsområde för att stärka och trygga den enskilde att leva ett självständigt liv. Socialnämnden arbetar förebyggande för att främja jämlika levnadsvillkor. Ansvaret omfattar att:

- ge stöd, omsorg och skydd till barn, unga och vuxna
- ge stöd och service till barn, unga och vuxna med funktionsnedsättning
- ge stöd till självförsörjning och tillgodose behov av försörjningsstöd
- tillhandahålla familjerådgivning samt tillgodose behov av råd, stöd samt handläggning av familjerättsliga frågor
- erbjuda hälso- och sjukvård till personer i bostad med särskild service och ordinärt boende samt under vistelsetid på daglig verksamhet

2 § Socialnämnden fullgör kommunens uppgifter enligt:

- Socialtjänstlagen (2001:453) (SOL) och vad som i lag sägs om socialnämnd.
- Föräldrabalken (1949:381).
- Lagar och förordningar gällande mottagande av ensamkommande flyktingbarn, bland annat Lagen (1994:137) om mottagande av asylsökande m.fl, till den del som inte har anförtrotts annan nämnd.
- Lag om särskilt stöd till vissa funktionshindrade (LSS)
- Hälso- och sjukvårdslagen (2017:30) (HSL)
- Patientsäkerhetslagen (2010:659) (PSL)
- Lag (1990:52) med särskilda bestämmelser om vård av unga (LVU)
- Lag (1988:870) om vård av missbrukare i vissa fall (LVM)
- Lag (1992:1 574) om bostadsanpassningsbidrag mm
- Ärvdabalkens (1958:637) bestämmelser om dödsboanmälan
- Begravningslags (1990:1144) bestämmelser om anordnande av gravsättning
- Lag (2017:372) om stöd vid klagomål mot hälso- och sjukvården

Socialnämnden ansvarar för de uppgifter i övrigt som enligt lag ankommer på socialnämnd och som inte särskilt anförtrotts annan nämnd i kommunen

Delegering från kommunfullmäktige

3 § Socialnämnden ska besluta i följande grupper av ärenden

- själv eller genom ombud föra kommunens talan i alla mål och ärenden inom sitt verksamhetsområde



Övrigt angående nämndens förvaltningsorganisation

Socialnämnden ansvarar för samordning och administration av Piteå kommuns pensionärsråd, tillgänglighetsråd och förebygganderådet.



10 Valnämndens uppgifter

Valnämndens verksamhetsområde

1 § Valnämnden fullgör kommunens uppgifter enligt vallagen samt de uppgifter som enligt annan lag ska fullgöras av valnämnd. Det innebär att nämnden bl.a. ansvarar för genomförande av allmänna val, val till EU-parlamentet samt ev. förekommande folkomröstningar.

Delegering från kommunfullmäktige

2 § Valnämnden ska besluta i följande grupper av ärenden

- själv eller genom ombud föra kommunens talan i alla mål och ärenden inom sitt verksamhetsområde

Övrigt angående nämndens förvaltningsorganisation

Valnämndens administration sköts av Kommunledningsförvaltningen.

Antagen av KF 2018-12-17 § 275
Reviderad av KF 2019-12-16 § 299
Reviderad av KF 2020-06-22 § 128
Revidering av KF 2020-12-14 § 279
Redaktionell ändring av KLF 2021-10-25
Reviderad av KF 2022-12-12 § 171
Redaktionell ändring av KLF 2023-01-03
Reviderad av KF 2023-10-30 § 241
Reviderad av KF 2024-06-24 § 154

Reglemente och
samverkansavtal
Gemensam
räddningsnämnd i Piteå
och Älvsbyns kommuner
§155
24KS433

...



Piteå kommun

Reglemente för Gemensam räddningsnämnd i Piteå och Älvsbyns kommuner

Dokumentnamn	Dokumenttyp	Fastställd/upprättad	Beslutsinstans
Reglemente för Gemensam räddningsnämnd i Piteå och Älvsbyns kommuner	Reglemente	2024-06-24 § 155	Kommunfullmäktige
Dokumentansvarig/processägare	Version	Diarienummer	Giltig till
Kommunledningsförvaltningen	3	24KS433	2026-12-31
Dokumentinformation	Reglemente för gemensam räddningsnämnd i Piteå och Älvsbyns kommun		
Dokumentet gäller för	Förtroendevalda och tjänstepersoner i Piteå och Älvsbyns kommuner		



Piteå och Älvsbyns kommuner har kommit överens om att från och med den 1 januari 2020 inrätta en gemensam nämnd för räddningstjänstverksamhet. Piteå kommun är värdkommun och den gemensamma nämnden ingår i Piteå kommuns organisation.

För den gemensamma nämnden gäller vad som följer av lag, det samverkansavtal som kommunerna träffat avseende den gemensamma nämnden och dess verksamhet samt detta reglemente.

Förkortningar

I detta reglemente kommer Gemensam räddningsnämnd i Piteå och Älvsbyns kommuner fortsättningsvis att benämnas *nämnden* och den gemensamma räddningstjänstverksamheten *verksamheten*. Med *kommunfullmäktige* avses i reglementet kommunfullmäktige i Piteå kommun om inte annan anges.

Nämndens uppgifter

Syfte

§ 1 Nämndens syfte är att bedriva effektiv räddningstjänstverksamhet i båda kommuner.

Uppgifter

§ 2 Nämnden ansvarar för räddningstjänstverksamhet i kommunerna i enlighet med vad som gäller för var och en av kommunerna enligt lagen (2003:778) om skydd mot olyckor.

Nämnden ansvarar för var och en av kommunernas uppgifter enligt lagen (2010:1011) om brandfarliga och explosiva varor.

Nämnden ansvarar för var och en av kommunernas uppgifter enligt lagen (1999:381) om åtgärder för att förebygga och begränsa följderna av allvarliga kemikalieolyckor.

Nämnden ska inom sitt kompetensområde stödja andra nämnder i kommunerna i deras arbeten inom främst:

- Plan- och bygglagen (2010:900), och
- I frågor som kommunerna i övrigt efterfrågar.

Slutligen ska nämnden inom ramen för sitt uppdrag verka för att skapa trygghet i samhället.

Kommunerna kan enligt särskild överenskommelse lämna specifika uppdrag till den gemensamma nämnden beträffande beredskaps- och säkerhetsarbete.

Delegering från kommunfullmäktige

§ 3 Nämnden ska själv eller genom ombud föra värdkommunens talan i alla mål och ärenden inom sitt verksamhetsområde om inte någon annan ska göra det enligt lag, författning eller beslut av kommunfullmäktige.



Ansvar och organisation

Uppdrag och verksamhet

5 § Nämnden ska inom sitt verksamhetsområde följa vad som anges i lag eller annan författning. Den ska följa det fullmäktige – i reglemente, i samband med budget eller i annat särskilt beslut – har bestämt att den ska fullgöra, samt verka för att fastställda mål uppnås och i övrigt följa givna uppdrag och angivna riktlinjer.

Organisation inom verksamhetsområdet

6 § Nämnden ansvarar för att dess förvaltningsorganisation är tydlig och ändamålsenlig med hänsyn till av fullmäktige fastställda ramar, mål och styrning samt lagar och andra författningar för verksamheten.

Personalansvar

7 § Kommunstyrelsen i värdkommunen är anställningsmyndighet och arbetsgivare för samtlig personal i verksamheten. Kommunstyrelsen i värdkommunen är därmed ansvarig för personalfrågor inklusive arbetsmiljöfrågor som rör nämnden.

Kommunchefens roll

8 § Förvaltningschef för verksamheten är underställd kommunchefen i värdkommunen, förutom i nämndspecifika verksamhetsfrågor och myndighetsutövning, där förvaltningschef lyder under nämnden.

Behandling av personuppgifter

9 § Nämnden är personuppgiftsansvarig för den behandling av personuppgifter som sker i dess verksamhet. Nämnden ska utse dataskyddsombud.

Ansvar och rapporteringsskyldighet

10 § Nämnden ska se till att verksamheten följer de mål, uppdrag och styrande dokument som kommunfullmäktige har bestämt, de föreskrifter som kan finnas i lag eller förordning, samverkansavtal avseende nämnden och dess verksamhet samt bestämmelser i detta reglemente.

Nämnden ska kvartalsvis till fullmäktige i respektive kommun rapportera hur verksamhetens och den ekonomiska ställningen utvecklas. Nämnden ska vid redovisningen även redogöra för hur uppdrag som delegerats till den fullgjorts.

Därutöver ska nämnden för kommunfullmäktige i respektive kommun föredra verksamhetens utveckling efter kallelse.

Värdkommunens styr- och ledningssystem utgör grunden för nämndens internkontroll och nämnden ska årligen upprätta en plan för kontrollen.



Information och samråd

11 § Styrelsen, andra nämnder och kommunalråd i respektive kommun ska i möjligaste mån från nämnden erhålla den information och det underlag de behöver i sin verksamhet. Rätten till information och underlag omfattar inte uppgift för vilken sekretess råder.

Nämnden ska vid behov samråda med berörda nämnder i respektive kommun. Samråd bör även ske med föreningar och organisationer när dessa är särskilt berörda. Nämnden beslutar om formerna för samrådet.

Medborgarförslag som överlåtit till nämnden för beslut

12 § Medborgarförslag som fullmäktige i respektive kommun överlåtit till nämnden för beslut ska om möjligt handläggas så att ärendet kan avgöras inom ett år från det att det väcktes i fullmäktige. Nämnden ska fortlöpande informera fullmäktige i respektive kommun om de beslut som fattats gällande medborgarförslag.

Nämnden ska även redovisa till fullmäktige i respektive kommun om de ärenden som inte avgjorts inom ett år.

Beslutanderätten i ärenden som väckts genom medborgarförslag och som överlåtit till nämnden får inte delegeras. Nämnden får med stöd av kommunallagen besluta att den eller de som väckt ett ärende genom medborgarförslag får närvara när nämnden behandlar ärendet och delta i överläggningarna, men inte i besluten.

Övrigt ansvar

13 § Nämnden ansvarar för information till allmänheten om den egna verksamheten.

Nämnden har hand om reformeringen av nämndens regelbestånd.

Nämnden ska i sin verksamhet beakta det offentliga ansvaret att respektera, skydda och främja de mänskliga rättigheterna.

Nämnden har rätt att anta avgifter inom nämndens verksamhetsområde utifrån de ramar som fullmäktige i Piteå kommun fastställt i särskilt beslut.

Arbetsformer

Tidpunkt för sammanträden

14 § Nämnden sammanträder på dag och tid som nämnden bestämmer.

Sammanträde ska hållas också om minst en tredjedel av nämndens ledamöter begär det eller om ordföranden anser att det behövs. En begäran om extra sammanträde ska göras skriftligen hos ordföranden och innehålla uppgift om det eller de ärenden som önskas behandlas på det extra sammanträdet.



Ordföranden ska, om möjligt, samråda med vice ordföranden om tiden för extra sammanträde. Om det föreligger särskilda skäl får ordföranden ställa in ett sammanträde eller ändra dagen eller tiden för sammanträdet. Om möjligt ska samråd ske med vice ordföranden.

Om ordföranden beslutar att ett sammanträde ska ställas in eller att dagen eller tiden för ett sammanträde ska ändras, ska ordföranden se till att varje ledamot och ersättare snarast underrättas om beslutet.

Kallelse

15 § Ordföranden ansvarar för att kallelse utfärdas till sammanträdena.

Kallelsen ska vara skriftlig och innehålla uppgift om tid och plats för sammanträdet. Kallelsen ska på ett lämpligt sätt skickas till varje ledamot och ersättare samt annan förtroendevald som får närvara vid sammanträdet senast fem dagar före sammanträdesdagen. Kallelse får ske elektroniskt om det inte är olämpligt. Ordföranden bestämmer formen för kallelse.

Kallelsen bör åtföljas av föredragningslista. Ordföranden bestämmer i vilken utsträckning handlingar som tillhör ett ärende på föredragningslistan ska bifogas kallelsen.

I undantagsfall får kallelse ske inom annan tid och/eller på annat sätt.

När varken ordföranden eller vice ordföranden kan kalla till sammanträde ska den till åldern äldste ledamoten göra detta.

Offentliga sammanträden

16 § Nämnden får besluta om offentliga sammanträden. Offentliga sammanträden får inte hållas i ärenden som avser myndighetsutövning eller i vilka det förekommer uppgifter som omfattas av sekretess.

Sammanträde på distans

17 § Nämnden får, om särskilda skäl föreligger, sammanträda med ledamöter närvarande på distans. Sådant sammanträde får endast äga rum om ljud- och bildöverföring sker i realtid och på ett sådant sätt att samtliga deltagare kan se och höra varandra på lika villkor. Lokalen ska vara så beskaffad att inte obehöriga kan ta del av sammanträdeshandlingar, bild eller ljud.

Ledamot som önskar delta på distans ska senast fem dagar i förväg anmäla detta till nämndens kansli. Ordföranden avgör om närvaro får ske på distans.

Nämnden får bestämma vad som närmare ska gälla om deltagande på distans i nämnden.

Närvarorätt

18 § Kommunalråd och styrelsens ordförande i respektive kommun har rätt att närvara vid nämndens sammanträden och delta i överläggningarna. Nämnd får därutöver medge ledamot av styrelsen eller gruppledare i respektive kommun denna rätt. Den förtroendevalde har i den utsträckning nämnden beslutar rätt att få sin mening antecknad i protokollet.



Härutöver får nämnden medge förtroendevald i respektive kommun som inte är ledamot eller ersättare i nämnden att närvara vid sammanträde med nämnden för att lämna upplysningar.

Även anställd i respektive kommun och särskilt sakkunnig kan medges denna rätt. Om nämnden beslutar det, får den som kallats delta i överläggningarna.

Nämnden får härutöver bestämma att annan ska ha rätt att närvara vid nämndens sammanträden.

Sammansättning

19 § Nämnden består av fyra ledamöter och fyra ersättare varav fullmäktige i respektive kommun har utsett två ledamöter och två ersättare vardera. Av nämndens ledamöter ska en vara ordförande och en vara vice ordförande.

Ordförande och vice ordförande i nämnden utses av värdkommunen. Värdkommun bör till vice ordförande utse någon av de ledamöter som utsetts av kommunfullmäktige i Älvsbyns kommun.

Ordföranden

20 § Det åligger ordföranden att

- leda nämndens arbete och sammanträden,
- kalla till sammanträde i enlighet med lag och reglemente,
- kalla ersättare,
- inför sammanträdena se till att ärendena som ska behandlas i nämnden vid behov är beredda,
- se till att färdigberedda ärenden snarast behandlas i nämnden,
- bevaka att nämndens beslut verkställs.

Presidium

21 § Nämndens presidium ska bestå av ordförande och vice ordföranden.

Viceordföranden ska biträda ordföranden i uppgiften att planera och leda sammanträdet i den mån ordföranden anser att det behövs.

Ersättare för ordföranden

22 § Om varken ordföranden eller vice ordförande kan delta i ett helt sammanträde eller i en del av ett sammanträde utser nämnden en annan ledamot att vara ordförande tillfälligt.

Den till åldern äldste ledamoten tjänstgör som ordförande, tills den tillfällige ordföranden har utsetts.



Om ordföranden till följd av sjukdom eller av annat skäl är hindrad att fullgöra uppdraget för en längre tid får nämnden utse en annan ledamot att vara ersättare för ordföranden. Ersättaren fullgör ordförandens samtliga uppgifter.

Ersättarnas tjänstgöring

23 § Om en ledamot är förhindrad att inställa sig till ett sammanträde eller att vidare delta i ett sammanträde ska en ersättare från samma kommun som ledamoten tjänstgöra i ledamotens ställe.

En ledamot som inställer sig under ett pågående sammanträde har rätt att tjänstgöra även om en ersättare har trätt in i ledamotens ställe.

Om ersättarna inte valts proportionellt ska de tjänstgöra enligt den av respektive fullmäktige bestämda ordningen.

En ersättare som har börjat tjänstgöra har dock alltid företräde oberoende av turordningen. Om styrkebalansen mellan partierna därigenom påverkas får dock en ersättare som inställer sig under pågående sammanträde träda in i stället för en ersättare som kommer längre ner i ordningen.

Därutöver kallas två ersättare till nämndens sammanträde som adjungerade ersättare efter ett rullande schema. Ersättare som inte tjänstgör har rätt att delta i överläggningarna, dock inte rätt att få sin mening antecknad i protokollet.

Anmälan om förhinder

24 § En ledamot som är hindrad att delta i ett sammanträde eller i en del av ett sammanträde, ska snarast anmäla detta till nämndens sekreterare.

Jäv, avbruten tjänstgöring

25 § En ledamot eller en ersättare som har avbrutit sin tjänstgöring på grund av jäv i ett ärende får åter tjänstgöra, sedan ärendet har handlagts.

En ledamot som har avbrutit tjänstgöringen vid ett sammanträde på grund av annat hinder än jäv, får åter tjänstgöra om ersättarens inträde har påverkat det etablerade majoritetsförhållandet mellan partierna.

Yrkanden

26 § När nämnden förklarat överläggningen i ett ärende avslutad, går ordföranden igenom de yrkanden som har framställts under överläggningen och kontrollerar att de har uppfattats korrekt. Ordföranden befäster genomgången med ett klubbslag. Därefter får inte något yrkande ändras eller läggas till, om inte nämnden enhälligt beslutar att medge det.

Om ordföranden anser att det behövs ska den ledamot som har framställt ett yrkande avfatta det skriftligt.



Deltagande i beslut

27 § En ledamot som, där detta är möjligt, avser att avstå från att delta i ett beslut, ska anmäla detta till ordföranden innan beslut fattas.

En ledamot som inte har gjort en sådan anmälan anses ha deltagit i beslutet, om nämnden fattar det med acklamation.

Reservation

28 § Om en ledamot har reserverat sig mot ett beslut och ledamoten vill motivera reservationen, ska ledamoten göra det skriftligt. Motiveringen ska lämnas till sekreteraren senast dagen efter sammanträdet. Ska ärendet omedelbart justeras ska motiveringen lämnas till sekreteraren före den tidpunkt som har fastställts för justeringen.

Justering och anslag av protokoll

29 § Protokollet justeras av ordföranden och en ledamot.

Nämnden kan besluta att en paragraf i protokollet ska justeras omedelbart. Paragrafen ska redovisas skriftligt vid sammanträdet och justeras av ordföranden och en ledamot.

Nämndens protokoll ska anslås på varje samverkande kommuns anslagstavla.

Kungörelser och tillkännagivanden av föreskrifter m.m.

30 § Nämnden ansvarar för att beslut och föreskrifter inom det egna ansvarsområdet kungörs enligt gällande bestämmelser.

Nämnden ska underrätta styrelsen om ändringen och dess innehåll så snart en uppdatering av den kommunala författningssamlingen bedöms nödvändig.

Delgivningsmottagare

31 § Delgivning med nämnden sker med ordföranden, förvaltningschefen eller annan anställd som nämnden beslutar.

Undertecknade av handlingar

32 § Skrivelser, avtal och andra handlingar från nämnden ska på nämndens vägnar undertecknas av ordföranden. Vid förfall för ordföranden inträder vice ordföranden och vid förfall för denne den ledamot som styrelsen utser.

Nämnden får även uppdra åt förtroendevald eller tjänsteman att enligt av nämnden lämnade direktiv underteckna handlingar på nämndens vägnar.

Beslut som fattas med stöd av delegation samt skrivelser, avtal och andra handlingar som upprättas med anledning därav undertecknas av den som fattat beslutet och, i förekommande fall, kontrasigneras av den som utses därtill.



Beredning av ärenden

33 § Verksamheten ansvarar för beredning av ärenden och verkställighet av nämndens beslut samt planerar och administrerar den verksamhet som nämnden ansvarar för. Verksamheten tillhandahåller sekreterare för nämnden.

Nämnden ska inte ha något utskott.

Antagen av KF 2019-06-24 § 165
Reviderad av KF 2022-12-12 § 173
Reviderad av KF 2024-06-24 § 155

Avtal om samverkan i gemensam nämnd för räddningstjänstverksamhet i Piteå och Älvsbyns kommuner

Piteå kommun, org. nr. 212000-2759, och Älvsbyns kommun, org. nr. 212000-2734, har kommit överens om att från och med den 1 januari 2020 inrätta en gemensam nämnd för samverkan angående räddningstjänstverksamhet. Syftet är att bedriva effektiv räddningstjänstverksamhet i båda kommuner.

Piteå kommun är värdkommun och den gemensamma nämnden ingår i Piteå kommuns organisation.

Den gemensamma nämnden ska benämnas Gemensam räddningsnämnd i Piteå och Älvsbyns kommuner. I detta avtal benämns den gemensamma nämnden fortsättningsvis *nämnden* och den gemensamma räddningstjänstverksamheten *verksamheten*. Piteå kommun och Älvsbyns kommun benämns fortsättningsvis gemensamt *kommunerna*.

§ 1 Uppgifter

Nämnden ansvarar för räddningstjänstverksamhet i kommunerna i enlighet med vad som gäller för var och en av kommunerna enligt lagen (2003:778) om skydd mot olyckor.

Nämnden ansvarar för var och en av kommunernas uppgifter enligt lagen (2010:1011) om brandfarliga och explosiva varor.

Nämnden ansvarar för var och en av kommunernas uppgifter enligt lagen (1999:381) om åtgärder för att förebygga och begränsa följderna av allvarliga kemikalieolyckor.

Nämnden ska inom sitt kompetensområde stödja andra nämnder i kommunerna i deras arbeten inom främst:

~~Lagen (2006:544) om kommuners och landstings åtgärder inför och vid extraordinära händelser i fredstid och höjd beredskap,~~

- Plan- och bygglagen (2010:900)
- Samt i frågor som kommunerna i övrigt efterfrågar.

Slutligen ska nämnden inom ramen för sitt uppdrag verka för att skapa trygghet i samhället.

Kommunerna kan enligt särskild överenskommelse lämna specifika uppdrag till den gemensamma nämnden beträffande beredskaps- och säkerhetsarbete.

§ 2 Styrande dokument

Nämndens verksamhet styrs av reglemente som antagits av kommunfullmäktige i båda kommuner. Ändringar i reglementet ska antas av kommunfullmäktige i båda kommuner.

Nämnden

§ 3 Sammansättning

Nämnden består av fyra ledamöter och fyra ersättare varav fullmäktige i respektive kommun har utsett två ledamöter och två ersättare vardera. Av nämndens ledamöter ska en vara ordförande och en vara vice ordförande.

Ordförande och vice ordförande i nämnden utses av Piteå kommun. Piteå kommun bör till vice ordförande utse någon av de ledamöter som utsetts av kommunfullmäktige i Älvsbyns kommun.

Vid förfall för en ledamot ersätts denne med en förtroendevald från samma kommun som ledamoten.

§ 4 Mandatperiod

Nämndens första mandatperiod löper från den 1 januari 2020 till den 31 december 2022. Därefter löper mandatperioden fyra år från den 1 januari året efter det att allmänna val till kommunfullmäktige hållits i hela landet.

§ 5 Arvode och ekonomisk ersättning

Ledamöter och ersättare i nämnden har rätt till ersättning av den kommun som har valt dem i enlighet med de bestämmelser som gäller i den kommunen.

Piteå kommun ansvarar för utbetalning av ersättning till samtliga ledamöter och ersättare i nämnden. Älvsbyns kommun ska ersätta Piteå kommun för kostnad hänförlig till de ledamöter och ersättare som Älvsbyns kommun har valt.

§ 6 Organisation och administration

Verksamhetens organisationsstruktur framgår av bilaga 1.

Verksamheten ansvarar för beredning av ärenden och verkställighet av nämndens beslut samt planerar och administrerar den verksamhet som nämnden ansvarar för. Verksamheten tillhandahåller sekreterare för nämnden.

Nämnden har inget utskott.

§ 7 Arkivansvar och personuppgiftsansvar

Nämnden är ansvarig för handlingar som upprättas av nämnden och verksamheten från och med den 1 januari 2020. Handlingar i pågående ärenden hos respektive kommuns räddningstjänstverksamhet övergår till nämnden samma dag.

Kommunstyrelsen i Piteå kommun är ansvarig för slutarkivering av handlingar som nämnden ansvarar för.

Nämnden ska upprätta en informationshanteringsplan.

Nämnden är personuppgiftsansvarig för behandling av personuppgifter i verksamheten.

Ekonomi och kostnadsfördelning m.m.

§ 8 Budgetprocess

Nämnden är en del av Piteå kommuns nämndorganisation och dess verksamhetsplan utgör en del av Piteå kommuns verksamhetsplan. Nämndens budgetprocess följer därmed Piteå kommuns övergripande budgetprocess. Piteå kommun fastställer budget för nämnden efter samråd med Älvsbyns kommun.

Förslag till budget ska tillställas Älvsbyns kommun senast den 31 mars varje år. Eventuella synpunkter från Älvsbyns kommun ska vara Piteå kommun tillhanda senast den 31 maj.

§ 9 Kostnadsfördelning m.m.

Verksamheten finansieras av kommunerna.

Kostnaden för verksamheten ska fördelas på respektive kommun utifrån en kostnadsfördelningsnyckel som fastställs senast den 28 februari varje år.

Kostnadsfördelningsnyckeln utgår från antalet innevånare i respektive kommun per den sista december året innan och en fast korrigeringsfaktor som tar hänsyn till att kostnaden för räddningstjänstverksamhet per innevånare är olika stor beroende på hur många innevånare kommunen har. Beräkningsgrunder kostnadsfördelningsnyckel, se bilaga 2.

Kommunerna ska varje år lämna bidrag till verksamheten med belopp som motsvarar kommunens andel enligt kostnadsfördelningsnyckeln av nämndens fastställda årsbudget. Bidraget ska lämnas med en fjärdedel av bidragsbeloppet varje kvartal.

Slutreglering av respektive kommuns andel av kostnaden sker i efterhand och senast fyra månader från det att årsredovisning fastställts av kommunfullmäktige i Piteå kommun.

§ 10 Äganderätt till egendom m.m.

Lös egendom som används i verksamheten ägs av Piteå kommun.

Älvsbyns kommun ska i enlighet med ovan före den 1 januari 2020 överlåta all lös egendom som den använder i sin räddningstjänstverksamhet till Piteå kommun. Egendomen ska överlåtas till bokfört värde vid tidpunkten för överlåtelsen.

Fast egendom som används i verksamheten och som ägs av någon av kommunerna ska även i fortsättningen ägas av den kommunen.

§ 11 Personal och pensionskostnader

Kommunstyrelsen i Piteå kommun är anställningsmyndighet och arbetsgivare för samtlig personal i nämndens verksamhet. Personalen ingår i Piteå kommuns organisation och organiseras av Piteå kommun i samråd med nämnden.

Nämnden ansvarar för pensionskostnader som upparbetas i nämndens verksamhet. Pensionskostnader som upparbetats eller uppstått hos tidigare huvudman för räddningstjänst enligt separat avtal mellan anställd och den huvudmannen ansvarar nämnden inte för.

§ 12 Försäkring

Piteå kommun tecknar och vidmakthåller erforderliga försäkringar för den gemensamma nämndens verksamhet. Förteckning försäkringar, bilaga 3.

§ 13 Insyn i förvaltningen

Älvsbyns kommun har rätt till löpande insyn i förvaltning och redovisning som gäller nämndens verksamhet. Nämnden ska till respektive fullmäktige i kommunerna kvartalsvis rapportera hur verksamheten utvecklas och hur den ekonomiska ställningen är.

§ 14 Uppföljning

Nämnden ska följa uppföljningsrutinerna enligt Piteå kommuns styrmodell.

Avtalets giltighet m.m.

§ 15 Avtalets giltighet

Detta avtal gäller från och med den **1 januari 2020** **1 juli 2024** till och med den **31 december 2022** **30 juni 2026** under förutsättning att fullmäktige i båda kommuner har godkänt avtalet genom beslut som vunnit laga kraft. Avtalet förlängs därefter med fyra år i taget om inte uppsägning sker senast 18 månader före avtalets utgång.

§ 16 Omförhandling

Var och en av kommunerna har rätt att påkalla omförhandling av detta avtal. Omförhandlat avtal ska beslutas i respektive kommuns kommunfullmäktige.

§ 17 Nämndens upphörande

Om någon av kommunerna anser att nämnden ska upphöra helt ska överläggningar i frågan ske mellan företrädare för kommunstyrelserna i kommunerna.

Nämnden kan upphöra endast vid årsskifte. Fråga om upphörande av nämnden ska väckas skriftligen 18 månader före det årsskifte då upphörandet är avsett att ske.

Nämnden upphör om kommunfullmäktige i någon eller båda kommuner bestämmer det.

Om nämnden upphör ska fördelning av nämndens egendom och anställda ske på skälig och rättvis grund och med målsättning att ge båda kommuner möjlighet att därefter bedriva fungerande räddningstjänstverksamhet. Så långt det är möjligt ska fördelningen ske så att

- kvarvarande personal är anställd av den kommun i vilken de haft sitt arbetsställe under nämnden,
- upparbetade personalkostnader fördelas mellan kommunerna enligt samma principer som vid ingåendet av avtalet,
- lös egendom köpes till bokfört värde av den kommun där egendomen har varit placerad under nämnden, och
- förekommande hyresavtal övertas av den kommun inom vilken fastigheten som avtalet avser är belägen.

Avvecklingskostnader ska fördelas på kommunerna enligt senast fastställd kostnadsfördelningsnyckel.

§ 18 Regressrätt

Vid skadeståndsanspråk med anledning av verksamheten är Piteå kommun som värdkommunen ensam part i målet. För det fall skadeståndsskyldighet uppkommer har Piteå kommun regressrätt mot Älvsbyns kommun.

§ 19 Tvister

Tvist rörande tolkning och tillämpning av detta avtal ska i första hand avgöras av parterna i samråd. Kan inte enighet uppnås ska tvisten avgöras av allmän domstol.

Piteå den 2024

Piteå den 2024

.....
Kommunstyrelsens ordförande
Piteå kommun

.....
Kommunstyrelsens ordförande
Älvsbyns kommun

Vindbruksplan –
Samrådsredogörelse och
granskning
§156
24KS450

...

VINDBRUKSPLAN DEL I

Tematiskt tillägg till översiktsplanen avseende vindbruk



INNEHÅLL

1	Vindbruksplanen	3
2	Metod för avgränsning av vindkraftsområden	5
3	Områdesklassning för storskalig vindkraft	7
4	Riktlinjer för storskalig vindkraftsetablering	10

I VINDBRUKSPLANEN

Piteå kommun har sedan 2014 en vindbruksplan, KF beslut 2014-03-17 § 56. Sedan dess har en omfattande etablering av vindkraftverk skett vilket ligger i linje med Piteå kommuns vilja att bidra till Sveriges miljöambition om 100 % förnyelsebar elproduktion, samtidigt som kommunen tar ansvar för både mark- och vattenanvändningen inom kommunen.

Utvecklingen inom vindkraftbranschen går mot allt högre verk. Vindbruksplanen från år 2014 fokuserade på höjden 200 meter, mätt vid spetsen på det blad som står rakt upp. Det är sannolikt att kommande etableringar innebär ännu högre verk, upp till 300 meter och i framtiden högre än så. Förutom att de blir högre förbättras även effektiviteten. År 2010 var effekten ca 2–3 MW, år 2020 ca 4 MW för landbaserad vindkraft och 10 MW för havsbaserad vindkraft, år 2030 förväntas ca 10 MW för landbaserad och ca 20 MW för havsbaserad, år 2040 förväntas ca 20 MW för landbaserad och ca 30 MW för havsbaserad.

Under ett antal år har flera etableringar av vindkraft i kommunen skett och etableringsarbetet pågår fortfarande.

Det finns i kommunen tillstånd att bygga i stor-

leksordningen 1200 vindkraftverk varav 1101 i Markbygden. Nu år 2024 finns cirka 500 stycken vindkraftverk uppförda.

Vindkraftsutbyggnaden i Markbygden är ännu inte fullständigt genomförd men en erfarenhet av det pågående arbetet är att utbyggnaden har inneburit konsekvenser för boende i Markbygden samt kommunen i stort. Under dessa år har både positiva och negativa kommentarer gällande vindkraftsetableringarna kommit till kommunens kännedom.

Positiva synpunkter som har framkommit:

- Arbetstillfällena lokalt inom bland annat mark-entreprenader.
- Lokala företag som har fått uppdrag har gynnats av utbyggnaden.
- Förnyelsebar elproduktion.

Negativa synpunkter som har framkommit:

- Förändrad landskapsbild i områden som karaktäriserats av naturens former och där det tidigare varit relativt låg grad av bebyggelse eller höga byggnader.
- Förändringar genom ljus och hindarsbelysning i områden där det tidigare saknats ljuskällor.

- Upplevelser av industriellt ljud/brus på platser där det tidigare inte funnits.
- Ökad trafikbelastning på vägar och vägskador.
- Förutsättningar för natur- och vildmarksupplevelser har förändrats.
- Oro kring vindkraftverkens stabilitet (skador och händelser gällande vingar, torn).

Nu har vindbruksplanen reviderats eftersom kommunen vill ta tillvara de erfarenheter som byggt på under ett antal år.

Revideringen av vindbruksplanen säkerställer att planen förhåller sig väl till vindkraftverkens utvecklade teknik och högre byggnadshöjd samt avgränsar var i kommunen etablering av vindkraftsverk som är högre än 150 meter är möjlig. Den reviderade planen är tänkt att användas under de närmsta åren i väntan på resultaten från pågående nationella utredningar.

Fortsatt redovisas lämpliga och olämpliga områden för etablering av vindkraft. Därutöver tillkommer områden med maxhöjd 150 meter för vindkraftverk. Orsaken till detta är dels nuvarande bestämmelser gällande hindermarkering samt inriktningen till allt högre vindkraftsverk både som

byggnad samt hur de påverkar landskapsbilden i kommunen. Markanvändningskartan tar hänsyn till detta.

Denna plan visar kommunens syn på vindkraften i den kommunala planeringen och ska ge stöd vid handläggning och bedömning av vindkraftsärenden. Genom analys och avvägning mellan olika förekommande resurser och utvecklingsmöjligheter ska vindkraften anpassas till en socialt, ekonomiskt och ekologiskt hållbar utveckling. Detta dokument är vägledande för efterkommande planering.

Planen omfattar hela kommunytan, men ställningstaganden och riktlinjer är avgränsade till temat vindbruk. Till planen hör även en miljökonsekvensbeskrivning. Revideringen av vindbruksplanen baseras på tidigare framtagen vindbruksplan från 2014. (Vindbruksplan, Planeringsförutsättningar och Miljökonsekvensbeskrivning)..

Underlagsanalyser

Vindbruksplanen bygger på särskilt framtagna underlag och utredningar som landskapsanalys, örminventering, fiskeutredning och demokratiutredning. Dessa är, tillsammans med tidigare utredningar och planer, analyserade i dokumentet "Del 2 Planeringsförutsättningar". Del 2 utgör förarbete till vindbruksplanen och beskriver och analyserar faktaunderlag utförligt.

Avvägningar mellan resurser i landskapet och i planen

Alla verksamheter kräver plats i fysiskt begränsade rum - i detta fall Piteå kommun betraktad som yta. Landskapet är det fysiska rum, den gemensamma resurs där såväl existerande som tillkommande värden och markanvändningar ska rymmas. Landskapet kan nyttjas funktionsspecialiserat men kan då utesluta andra värden och intressen. I ett mångbruk kan olika värden och markanvändningar försöka samsas.

Vindkraft är en förhållandevis ny typ av verksamhet och markanvändning inom kommunen som tar stora arealer i anspråk och som förändrar och dominerar landskapet. Stora och okänsligt utförda vindkraftsparker kan föröda grundläggande kvaliteter i natur- och kulturlandskapet. Vindkraft kan också inrymmas i ett mångbruk och samspela med och stärka andra resurser.

Den Europeiska Landskapskonventionen anger som mål att åstadkomma kvalitativa landskap.

Det betyder att naturens och kulturlandskapets innehåll och värden ska respekteras. Resursutnyttjanden som vindkraft ska inordnas i landskapliga strukturer; dalgångar, höjdsträckningar och trakter som kan identifieras i förhållande till byar, kända landmärken, namngivna områden etc.

Vindbruksplanen redovisar avvägningar mellan olika värden och resurser inom kommunens yta i konventionens anda. Landskapet är en gemensam tillgång och ett gemensamt ansvar.

Demokrati

Där förändringar sker ska människor aktivt kunna delta i värdering och förvaltning av landskapet.

2 METOD FÖR AVGRÄNSNING AV VINDKRAFTSOMRÅDEN

Nedan beskrivs de ställningstaganden som har legat till grund för den geografiska indelningen i lämplighetsklasser för stor-skalig vindkraftsexploatering. Kriterierna för avgränsning beskrivs närmare i avsnitt 8.3 i "Del 2 Vindkraft i Piteå kommun, Planeringsförutsättningar".

Det kan ske genom ett aktivt deltagande i i samråd och granskning om denna plan eller i samband med samråd inför prövning enligt miljöbalken.

Utgångspunkt har varit goda vindförhållanden, riksintressen samt andra viktiga resurser. Där områden med goda vindförhållanden överlappat områden med andra för kommunen viktiga resurser har avvägningar gjorts.

I samband med revideringen av den antagna vindbruksplanen har ett fokusområde varit att ta tillvara var i kommunen höga vindkraftsverk lämpligen ska placeras.

Vindförhållanden

Vindförhållanden har avgörande betydelse för vindkraftens effektivitet och lönsamhet. Energi-

myndighetens vindkartering från 2011 ger en indikation om var i kommunen vindförhållandena är bäst och har utgjort utgångspunkt för den föreslagna områdesindelningen. Nya mer detaljerade vindkarteringar genomförs efterhand av Energimyndigheten.

Vindberäkningarna är gjorda för höjder mellan 80 och 140 meter över marknivån. I denna plan används beräknade vindstyrkor 100 meter ovan mark, vilket är samma höjd som Energimyndigheten använt vid utpekande av riksintresseområden för vindbruk.

Riksintressen

Riksintressena naturmiljö, kulturmiljö, friluftsliv, infrastruktur och kommunikationer, försvarsintressen samt rennäring har ingått i avvägningarna.

Vid avvägningar mellan intressena har bedömning gjorts om etablering av vindkraft skulle påverka själva motivet, kärnvärdet, för riksintresset. Där så är fallet har stor del av dessa områden bedömts vara olämpliga för vindkraftetablering. I de fall vindkraftetablering ändå ansetts kunna komma ifråga motiveras detta i beskrivningen av respektive område.

Landskap

I kommunen har sex olika landskapskaraktärer identifierats.

- Skogsbygden,
- Kustnära skogslandskapet,
- Mellanbygden,
- Odlingbygden,
- Skärgården och
- Tätortslandskapet.

Skogsbygden och Kustnära skogslandskapet bedöms ha relativt hög visuell tålighet gentemot förändringar och tillskott av nya element som exempelvis vindkraftverk. Landskapskaraktärerna beskrivs och analyseras i underlagsmaterialet 'Landskapsanalys Piteå kommun' samt översiktligt i kap 2, Del 2 Planeringsförutsättningar.

Natur, kultur, friluftsliv

Höga naturvärden, höga kulturmiljövärden samt för pitebor och turister viktiga besöksmål och rekreationsmiljöer har ingått i avvägningarna.

Kustnära skogslandskapets tålighet för förändringar och den visuella tåligheten har ansetts vara relativt hög, särskilt inom områden som är starkt påverkade av människan. Strandområden anses däremot känsliga, sett både utifrån upplevelsevärden och deras låga visuella tålighet.

Bebyggelse

Bebyggelsen i kommunen är i hög grad koncentrerad till stadsbygden, till de större byarna samt till kustlinjen. Etablering av vindkraft inom dessa områden får här generellt större påverkan på bebyggelsen och på bostadsmiljöerna. Den glesa bebyggelsen i de inre delarna av kommunen innebär större utrymme för areellt utbredda verksamheter såsom vindkraft.

Näringsliv och arbetsmarknad

I områden med få arbetstillfällen och långa pendlingsavstånd till arbete kan vindkraften tillföra stora värden. I miljöer där andra värden finns, t ex för turism och det är acceptabelt nära till arbetstillfällen, kan påverkan på näringsliv och arbetsmarknad vara mindre gynnsam. Detta gäller exempelvis betydande delar av kusten och skärgården.



Floxen - ett Natura 2000-område (foto: Piteå kommun)



Svensbyn riksintresse kulturvård (foto: Piteå kommun)



Rosfors - värdefull kulturmiljö och naturreservat (foto: Piteå kommun)

3 OMRÅDESKLASSNING FÖR STORSKALIG VINDKRAFT

Vindbruksplanen pekar ut områden med goda förutsättningar för vindkraft med få konkurrerande intressen, samtidigt som områden där vindkraft inte går eller är svår att kombinera med andra intressen tydliggörs.

Områdesklassningens utgångspunkt är etablering av storskalig vindkraft.

Med storskalig vindkraft avses vindkraftetableringar som har en sådan omfattning att de är tillstånds- eller anmälningspliktiga enligt Miljöbalken och dess tillhörande förordningar.

Den geografiska analysen som har lett fram till områdesindelningen beskrivs i kapitel 8 i 'Del 2 Planeringsförutsättningar'. Analysen grundar sig på verk med en totalhöjd av 150-200 meter. Det råder mycket stor sannolikhet att högre verk än så kan komma att etableras.

Riktlinjer för etablering av storskalig vindkraft finns på sid 10 och vindkraft i mindre skala på sid 13.

Områdessklasser

Fyra klasser som avser etablering av vindkraft inom kommunen har avgränsats. Områdena benämns:

- Områden med tillstånd för vindkraft
- Lämpliga områden för vindkraft (klass L)
- Lämpliga områden med maxhöjd 150 m (klass LH)
- Olämpliga områden för vindkraft (klass O)

Områdesklassningen visas på markanvändningskarta. I en kommuntäckande vindbruksplan blir områdesindelningen översiktlig. Områdesavgränsningarna får inte ses som skarpa gränser.

I samband med prövning av vindkraftsetableringar tas fördjupad kunskap fram. Det innebär att delar av områden kan komma att omprövas i samband med fördjupade studier i exempelvis ett tillståndsförfarande. Detta gäller alla typer av områden.

Områdesbeskrivningar

Samtliga 'Lämpliga områden' och 'Villkorad tillåtlighet för Markbygden Vind AB' är redovisade i kap 9 'Del 2 Planeringsförutsättningar'. Det som **särskilt ska beaktas** i samband med vindkraftsetablering är beskrivet.

'Olämpliga områden' beskrivs med de **särskilda skäl** som gör att områdena bedöms olämpliga för etablering av vindkraft.

Lämpliga områden, L och LH

Lämpliga områden (L) för etablering av vindkraft redovisas, det har sedan revideringen tillkommit en kategori kallad Lämpliga områden (LH) med en maxhöjd av 150 meter för verken. Lämpliga områden är områden där vindkraft i första hand bör etableras. Konflikter med andra kända intressen inom dessa områden är förhållandevis få. Inom Lämpliga områden prioriteras vindkraft framför andra intressen. Det medför konsekvenser för landskapsbilden och friluftslivet. Etablering av fritidshus försvaras.

Lämpliga områden för vindkraftsetablering är områden med goda vindförhållanden. De har i huvudsak medelvindar på mer än 7,0 meter per sekund på 100 meters höjd.

Lämpliga områden finns inom landskapskaraktärerna Skogsbygden och Kustnära skogslandskapet där den visuella tåligheten bedömts som hög. Landskapets nyttjande i dessa områden utgörs idag av skogsbruk, rennäring och friluftsliv.

Lämpliga områden har avgränsats så att bebodda fastigheter eller fritidsfastigheter inte finns inom de utpekade områdena. Jordbruksfastigheter som används som fritidshus och andra ospecificerade byggnader kan finnas inom områdena.

Områden med tillstånd för vindkraft

Sedan en längre tid finns ett antal lämnade miljöbalkstillstånd för vindkraftsetableringar.

Olämpliga områden

Vindkraftsetablering inom Olämpliga områden bedöms stå i strid med god resurshushållning. I dessa områden finns starka motstående intressen såsom riksintressen eller kommunala intressen. Det kan vara höga natur- och kulturmiljövärden eller värden för friluftslivet, försvarsintressen eller rennäring. Det kan också vara områden som bedöms ha låg visuell tålighets för vindkraftsetableringar eller närhet till tätbefolkade områden.



Höga natur- och kulturmiljövärden eller värden för friluftslivet kan betraktas som ett värde som gör ett område olämpligt för vindkraftsetablering. Bild Getty.

Markanvändningskarta

LÄMPLIGA OMRÅDEN

- L1 – Stavaliden nordost
- L2 – Stor-Blåtiden
- L3 – Dragaliden
- L4 – Manliden (del av), se även O30
- L10 – Granholm (Råtiden)

OMRÅDEN MED MAXHÖJD 150 METER

- LH1 – Gråberget
- LH2 – Bräntberget-Granträskmark (del av), se även O31
- LH3 – Björnhålen-Brännfors-Brändmyran (del av), se även O32
- LH4 – Blåsmark
- LH5 – Andersmyran
- LH6 – Jävrekneppeln

OLÄMPLIGA OMRÅDEN

- O1 – Gråträsk
- O2 – Haraliden
- O3 – Åbyälven-Färskberget
- O4 – Fagerheden-Rokliden
- O5 – Långträsk-Storgranliden
- O6 – Flyttleden
- O7 – Holmfors-Mellanboda-Klubbfors-Brännfors
- O8 – Sågån-Svensbyån-Knöppelberget
- O9 – Infjärdenområdet
- O10 – Krokträsk
- O11 – Blåsmark-Hemmingsmark
- O12 – Piteälvens dalgång
- O13 – Södra kusten
- O14 – Tårtortsområdet
- O15 – Alterdalen

- O16 – Horngubben-Skarpljugaren
- O17 – Kust- och skärgårdsområdet
- O18 – Norra Rosvik-Sjulsmark
- O19 – Risnabben
- O20 – Norrberget
- O21 – Försvar-Storsund
- O22 – Koler
- O23 – Tällträsk
- O24 – Granholm
- O25 – Klubbälven
- O26 – Klöverträsk
- O27 – Pite-Byske
- O28 – Knöppeln-Kälen
- O29 – Manjärvträsk
- O30 – Manliden (del av), se även L4
- O31 – Bräntberget-Granträskmark (del av), se även LH2
- O32 – Björnhålen-Brännfors-Brändmyran, se även LH3
- O33 – Tärnans grund (tidigare H1)
- O34 – Klockgrundet (tidigare H2)

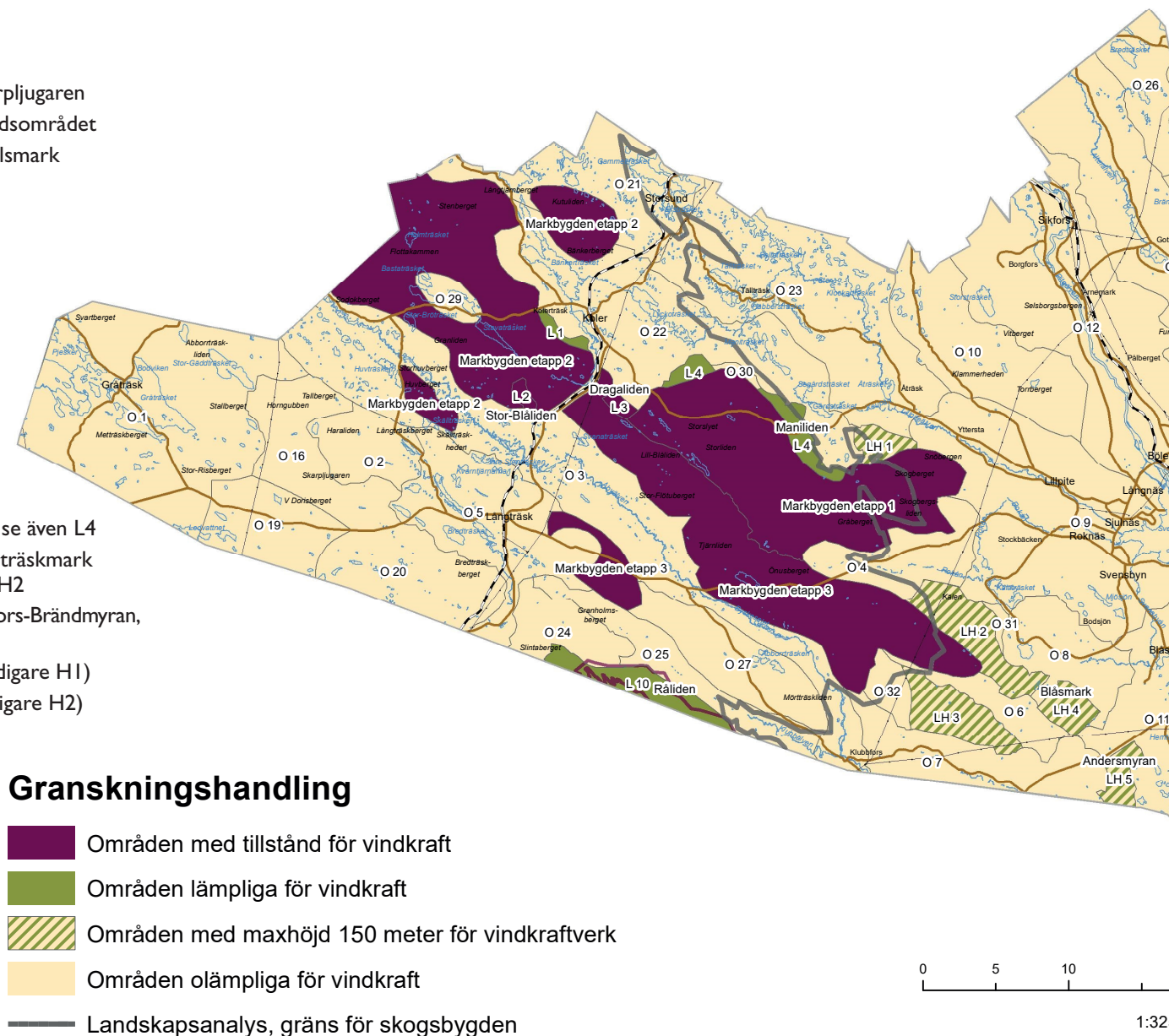

0 5 10

1:32

4 RIKTLINJER FÖR STORSKALIG VINDKRAFTSETABLERING

Dessa riktlinjer ska beaktas för att effekterna av vindkraftutbyggnaden i kommunen ska vara acceptabla för boende och landskap.

Generella riktlinjer

Dessa riktlinjer gäller för vindkraftsetablering som är tillstånds- eller anmälningspliktig enligt miljöbalken, det vill säga ett eller fler vindkraftverk högre än 50 meter.

Varje kommunal prövning av vindkraftsintresset ska värderas mot kravet på en god boende- och livsmiljö.

Det allmänna intresset av tätortsutbyggnad, utbyggnad av annan sammanhållen bebyggelse och hänsyn till befintlig bostadsbebyggelse innebär i vissa fall krav på detaljplan, se avsnitt detaljplaneläggning.

Oavsett prövning ska den samlade påverkan tydligt framgå.

Vindkraftsutbyggnad ska planeras så att god hushållning med vindenergiressursen uppnås.

Lokal utveckling

Sökanden ska möjliggöra för lokalbefolkning och allmänhet att köpa andelar eller på annat sätt bli delaktig i den elproduktion som planeras.

Vindkraftsetableringar ska kombineras med ett starkt engagemang i näromgivningens utveckling.

Landskap

Analys av landskapspåverkan ska ingå i prövning och påverkan ska redovisas genom adekvat och tillgänglig teknik, exempelvis genom fotomontage och siktfältsanalyser. Fotomontage från viktiga utblickspunkter ska redovisas. Olika årstider samt förhållande dag och natt ska beskrivas.

Vindkraftverk ska placeras så att de respekterar

strukturer och gränser i landskapet. Strukturer och gränser kan ges av höjdsträckningar, dalgångar, vattendrag, vägar och järnvägar, ägo- och brukningsstrukturer osv. Särskild vikt ska läggas på anpassning till naturgivna landskapssrum och karaktärsgivande landmärken.

Vindkraftverk ska placeras i landskapet så att identifierbara grupper uppstår. Placeringen ska respektera landskapets långsiktiga läsbarhet och hållbarhet.



Transporterna är breda och kräver därför breda stabila vägar (foto: Jonas Lundmark).

Rotation ska vara likriktad.

Färgsättning av vindkraftverk bör ske med försiktighet. Svagt gråtonade kulörer bedöms idag vara att föredra. Senast tillgängliga forskningsresultat ska användas vid vindkraftverkens placering, färgsättning etc.

Geologi m m

I ett tidigt skede skall de geotekniska förhållandena redovisas och vilka konsekvenser dessa ger för grundläggning av vindkraftverk.

Geologiska värden ska klargöras i ansökan samt vilken hänsyn som tas till dessa värden.

Påverkan på vattnets rörelse i mark och våtmarker ska alltid minimeras. Dikning, grumling samt ras och erosion ska undvikas i samband med anläggandet av vägar. Anläggningsarbeten bedrivs under mindre känsliga tider på året och våtmarker bör undvikas för dessa typer av arbeten.

Exploatering och schaktarbeten i områden med sulfidjordar ska särskilt beaktas då det ställer särskilda krav på massornas hantering.

I ansökan måste visas hur det säkerställs att miljö kvalitetsnormer för vatten inte påverkas negativt.

Allemansrättslig tillgänglighet

Påverkan på allemansrättslig tillgänglighet till mark och vatten liksom till publika leder och vägar ska

klargöras, samt om och på vilket sätt jakt och fiske kan bedrivs inom vindkraftsområdet.

Information om projektet och eventuella varningar eller restriktioner för allmänheten ska uppsättas på lämpligt avstånd och vid tillfartsvägarna till anläggningen.

Natur, kultur och friluftsliv

Platser med höga friluftsvärden, kulturmiljövärden och naturvärden ska undvikas vid etablering av vindkraft. Fördjupade utredningar krävs för hantering av eventuella intressekonflikter.

Vid naturskyddade områden ska skyddsavstånd vara av sådan omfattning att besökarens naturupplevelse inte påverkas negativt med tanke på bland annat buller. I naturområden med områdeskydd som inte redan är bullerpåverkade på grund av exempelvis närhet till allmänna vägar är ljudkvalitén att betrakta som särskilt värdefull. Därmed ska Naturvårdsverkets riktvärden för områden med lågt bakgrundsljud följas i sådana områden.

Arkeologiska utredningar kan bli aktuellt innan nytt mark- eller vattenområde tas i anspråk även inom områden inom tillåtligheten. Detta eftersom även icke kända lämningar är lagskyddade och en arkeologisk utredning enligt Kulturminneslagen ska svara på frågan om vilka hänsyn som krävs vad gäller arkeologiska värden. Beslut om huruvida arkeologiska utredningar krävs fattas av Länsstyrelsen

innan en planerad verksamhet.

Beträffande utredningsområdena ute till havs ingår även fartygsvrak, vilka faller under fornlämningsbegreppet. Här kan Länsstyrelsen komma att ställa krav på en arkeologisk utredning.

Skyddsavstånd kring utpekade natur- och kulturmiljöer, flora, fauna och fornlämningar ska vara tillräckligt stora så att vindkraften inte omöjliggör deras fortlevnad. Rimligt skyddsavstånd utreds och avgörs i det enskilda fallet.

Fisk

Viktiga lek och uppväxtområden för fisk ned till 6 m djup undantas vindkraftsetablering.

Bebyggelse

Adekvata skyddsavstånd kring bostäder och fritidsbebyggelse ska alltid läggas ut med hänsyn till realiteten och upplevelsen av att ha ett eller flera stora vindkraftverk nära. Härvid kan buller, utsikter, solinfall under attraktiva tider etc ha stor betydelse. Eventuella störningar från hinderbelysning ska beaktas.

Ljud, skuggor m m

Samlad bedömning av påverkan av ljud, ljus och skugga ska göras. Naturvårdsverkets riktvärden för ljud från vindkraft och Boverkets rekommenderade riktvärden för skuggor och reflexer ska följas.

Hinderbelysning

Hinderbelysning på vindkraftverken anordnas och utformas med senaste teknik för att minimera ljus-spridningen i nedåtgående riktning samt på ett sådant sätt att störningar minimeras med hänsyn till gällande lagstiftning.

Infrastruktur

Vid vindkraftetablering måste samråd hållas med Trafikverket för projekt i anslutning till allmän väg eller järnväg; med Försvarmakten i samtliga planeringskedan från översiktlig planering till tillståndsgivning; med ansvariga för radio- och telenätet samt med Luftfartsintressen, dvs den eller de flygplatser som berörs samt med Sjöfartsverket gällande etablering i havet.

Miljöpåverkan av nya transportvägar ska minimeras. I stora exploateringar hålls regelbundna samråd mellan exploitören, Trafikverket och kommunen.

Möjlighet att ansluta till elnät bör prövas. Det är en fördel om vindkraftaggregatets transformatorstation är placerad inne i turbin- eller tornhuset och inte som fristående enhet.

Anslutning till elnät utförs så att påverkan på skyddsvärda naturområden minimeras.

Nya luftledningar ska undvikas. Kablar bör grävas ner i marken för att inte utgöra hinder och barriärer

för fåglar samt för att öka leveranssäkerheten.

Vid placering av vindkraftverk i närheten av Svenska Kraftnäts anläggningar ska Vattenfall Eldistribution AB:s riktlinjer för säkerhetsavstånd följas

Rennäring

Samråd med berörd sameby, se avsnitt 3.5 Del 2 Planeringsförutsättningar, och Sametinget hålls tidigt i processen.

Materialhushållning

En materialhushållningsplan för varje etablering ska upprättas. Uppkomna överskottmassor, sprängsten mm ska nyttiggöras inom projektet eller omhändertas på ett sådant sätt att de inte blir synliga i naturen eller i vägkanterna.

Uppföljning och kontroll

För vindkraftetableringar som är tillstånds- eller anmälningspliktiga enligt miljöbalken ska kontrollprogram tas fram, vilket ska säkerställa att verksamhetens villkor följs.

Avveckling

I miljötillstånd eller bygglov ska finnas villkor om hur och när vindkraftverken ska nedmonteras och marken efterbehandlas samt hur finansieringen av efterbehandlingen ska garanteras.

Tillståndspliktiga verk enligt miljöbalken

Tillståndsplikt gäller för de fall där en etablering planeras ske där de olika punkter som finns redovisade i Miljöbalken och dess tillhörande förordningar pekar ut tillståndsplikt. Det gäller också vindkraft i havet.

Anmälningspliktiga verk enligt miljöbalken (C-anmälan)

Vindkraftetableringar är anmälningspliktiga enligt miljöbalken i vissa fall.

Utöver anmälan enligt miljöbalken kan eventuellt bygglov fordras. Handläggning av C-anmälan och bygglov ska samordnas.

OM VINDBRUKSPLAN

Detta dokument tillhör ett tillägg till kommunens översiktsplan gällande vindbruk. Syftet är att skapa planeringsförutsättningar för etablering av vindkraft på ett hållbart sätt. Vindbruksplanen pekar ut områden som bedömts lämpliga utifrån vindförutsättningar och infrastruktur med hänsyn taget till bl a bebyggelse, natur-, kultur- och friluftsvärden. Även områden som bedöms olämpliga för vindkraft redovisas.

VINDBRUKSPLAN BESTÅR AV FÖLJANDE HANDLINGAR:

- Del 1: Plan (detta dokument)
- Del 2: Planeringsförutsättningar
- Del 3: Miljökonsekvensbeskrivning
 - Samrådsredogörelse
 - Utlåtande och särskild sammanställning

VART VÄNDER JAG MIG MED FRÅGOR?

Frågor kring Vindbruksplan kan skickas med e-post till samhallsbyggnad@pitea.se



Piteå kommun

VINDBRUKSPLAN DEL 3

MILJÖKONSEKVENSBESKRIVNING

Tematiskt tillägg till översiktsplanen avseende vindbruk



MKB





I. INNEHÅLL

Inledning	4
Inriktning av arbetet med MKB:n	4
Avgränsning av MKB:n	4
Sammanfattning av planförslaget	5
Alternativ	8
Nollalternativ	8
Vindbruksplan	8
Miljökonsekvenser	9
Konsekvenser för riksintressen	9
Konsekvenser för landskapsbilden	9
Konsekvenser för natur, kultur, friluftsliv	11
Konsekvenser för hälsa och säkerhet	12
Konsekvenser för markanvändning och resurshushållning	13
Konsekvenser av vindkraftens följdverksamheter	13
Konsekvenser under byggtid och återställningsarbeten	13
Transporter under byggtiden	13
Övriga konsekvenser	16
Mellankommunala frågor	16
Ekonomiska konsekvenser	16
Sociala konsekvenser	16
Allmänt	17
Miljömål	17
Klimatfaktorer	17
Miljö kvalitetsnormer	17
Samlad bedömning	18
Uppföljning	18

Till vindbruksplan hör följande förslagshandlingar:

- Del 1: Vindbruksplan
- Del 2: Planeringsförutsättningar
- Del 3: Miljökonsekvensbeskrivning (detta dokument)
- Samrådsredogörelse
- Utlåtande och särskild sammanställning

Till den antagna planen biläggs även protokollutdrag från kommunfullmäktiges antagandebeslut.

2. INLEDNING

Vissa delar av Piteå kommun har goda förutsättningar för vindkraft som ska prövas mot andra markanvändningar och värden. I översiktsplanen bedöms olika intressens utvecklingsbehov sett över tid.

Översiktsplaner - och deras fördjupningar och tillägg - hör enligt Miljöbalken till de planer, som alltid antas medföra betydande miljöpåverkan och därför alltid ska åtföljas av en miljökonsekvensbeskrivning (MKB).

Nedan redovisas vilka åtgärder kommunen avser att vidta för att förhindra betydande miljöpåverkan och hur man avser att följa upp denna.

Resultatet av miljöbedömningen redovisas i dokumentet *Utlåtande och särskild sammanställning*.

2.2. Inriktning av arbetet med MKB:n

Arbetet har inletts med en bedömning av vilka av planförslagets konsekvenser som kan vara av betydande art. Planförslagets konsekvenser jämförs med ett nollalternativ och alternativa utbyggnadsförslag. Kommunen samråder med länsstyrelsen och berörda kommuner om miljökonsekvensbeskrivningens avgränsning.

Fokus i miljökonsekvensbeskrivningen ligger på de miljöaspekter, som kan leda till betydande miljöpåverkan om planen genomförs.

Den huvudsakliga miljöpåverkan handlar om påverkan på

- energiförsörjning och klimat
- resurshushållning
- landskapsbild
- naturmiljöer
- kulturmiljöer
- boendemiljöer
- rörligt friluftsliv och rekreation
- hälsa och säkerhet
- rennäringen
- besöksnäringen

Det har även gjorts en bedömning av miljöns känslighet för olika verksamheter kopplade till uppförande, drift och avveckling av vindkraftverk enligt planförslaget.

2.3. Avgränsning av MKB:n

Avgränsningen av arbetet har anpassats till aktuell nivå på planen. I en översiktsplan innebär det att man koncentrerar sig på strukturella frågor på översiktlig nivå. Fokus ligger därmed på hur vindkraften - som en av flera utvecklingsresurser i kommunen - kan utvecklas enligt planens intentioner, samtidigt som negativ miljöpåverkan minimeras.

Frågor rörande buller, skuggbildning, elnätsanslutning, anläggning av vägar, fundament och transformatorer mm tas upp i samband med efterföljande tillståndsansökan enligt Miljöbalken eller bygglovansökan och i de fall detaljplanering måste komma till stånd. Resonemang kring dessa frågor finns med i planförslaget och i detta dokument på ett mer generellt sätt och för att redovisa en helhetsbild om vilken påverkan dessa faktorer kan komma att medföra.

Miljökonsekvensbeskrivningen har samråtts med Länsstyrelsen. Vindkraften ger effekter på miljön i ett bredare geografiskt perspektiv, detta beskrivs dels under klimatpåverkan och dels under mellankommunala frågor.

Tillägget till översiktsplanen kommer att gälla så länge som översiktsplanen ses som aktuell. I översiktsplanen används tidsperspektivet 10-20 år och utifrån det har 2030 bedömts vara en relevant tidsmässig avgränsning, även för denna miljökonsekvensbeskrivning. Miljökonsekvensbeskrivningen innehåller planeringsmässigt relevanta resonemang som hanteras nu, men som berör tidsperioden efter 2030. Det gäller bland annat säkerställandet av att vindkraftverken kan monteras ned och att området efterbehandlas efter det att anläggningarna tjänat ut.

3. SAMMANFATTNING AV PLANFÖRSLAGET

Vindbruksplanen är ett tematiskt tillägg till översiktsplanen och bygger på en analys och beskrivning av vindkraften i ett sammanhang med övriga utvecklingsresurser i kommunen.

Kommunen har tagit fram ett avvägt förslag på områdesindelning enligt kartan nedan.

Analysen och ett antal ställningstaganden har resulterat i en indelning av kommunen i olika lämplighetsklasser för vindkraftsetablering. Planen redovisar:

I planen ingår även generella riktlinjer för olika vindkraftsetableringar i kommunen och riktlinjer för handläggning.

- Områden med tillstånd för vindkraft
- Lämpliga områden för vindkraft (klass L)
- Lämpliga områden med maxhöjd 150 m (klass LH)
- Olämpliga områden för vindkraft (klass O)

Lämpliga områden

L1 – Stavaliden nordost
L2 – Stor-Blåtiden
L3 – Dragaliden
L4 – Manliden (del av), se även O30
L10- Granholm (Räliden)

Områden med maxhöjd 150 meter

LH1 - Gråberget
LH2 - Bräntberget-Granträskmark (del av), se även O31
LH3 - Björnhålen-Brännfors-Brändmyran (del av), se även O32
LH4 - Blåsmark
LH5 - Andersmyran
LH6 - Jävreknoöppeln

Olämpliga områden

O1 – Gråträsk
O2 – Haralden
O3 – Abyälven-Färskberget
O4 – Fagerheden-Rokliden
O5 – Långträsk-Storgranliden
O6 – Flyttleden
O7 – Holmfors-Mellanboda-Klubbfors-Brännfors
O8 – Sagan-Svensbyån-Knöppelberget
O9 – Infjärdenområdet
O10 – Krokräsk
O11 – Blåsmark-Hemmingsmark

O12 – Piteälvens dalgång
O13 – Södra kusten
O14 – Tårtortsområdet
O15 – Alterdalen
O16 – Horngubben-Skarpljugaren
O17 – Kust- och skärgårdsområdet
O18 – Norra Rosvik-Sjulsmark

O19 – Risnabben
O20 – Norrberget
O21 – Försvar-Storsund
O22 – Koler
O23 – Tällträsk
O24 – Granholm
O25 – Klubbälven
O26 – Klöverträsk
O27 – Pite-Byske
O28 – Knöppeln-Kälen
O29 – Manjärvträsk
O30 – Manliden (del av), se även L4
O31 – Bräntberget-Granträskmark (del av), se även LH2
O32 – Björnhålen-Brännfors-Brändmyran, se även LH3
O33 – Tärnans grund (tidigare H1)
O34 – Klockgrundet (tidigare H2)

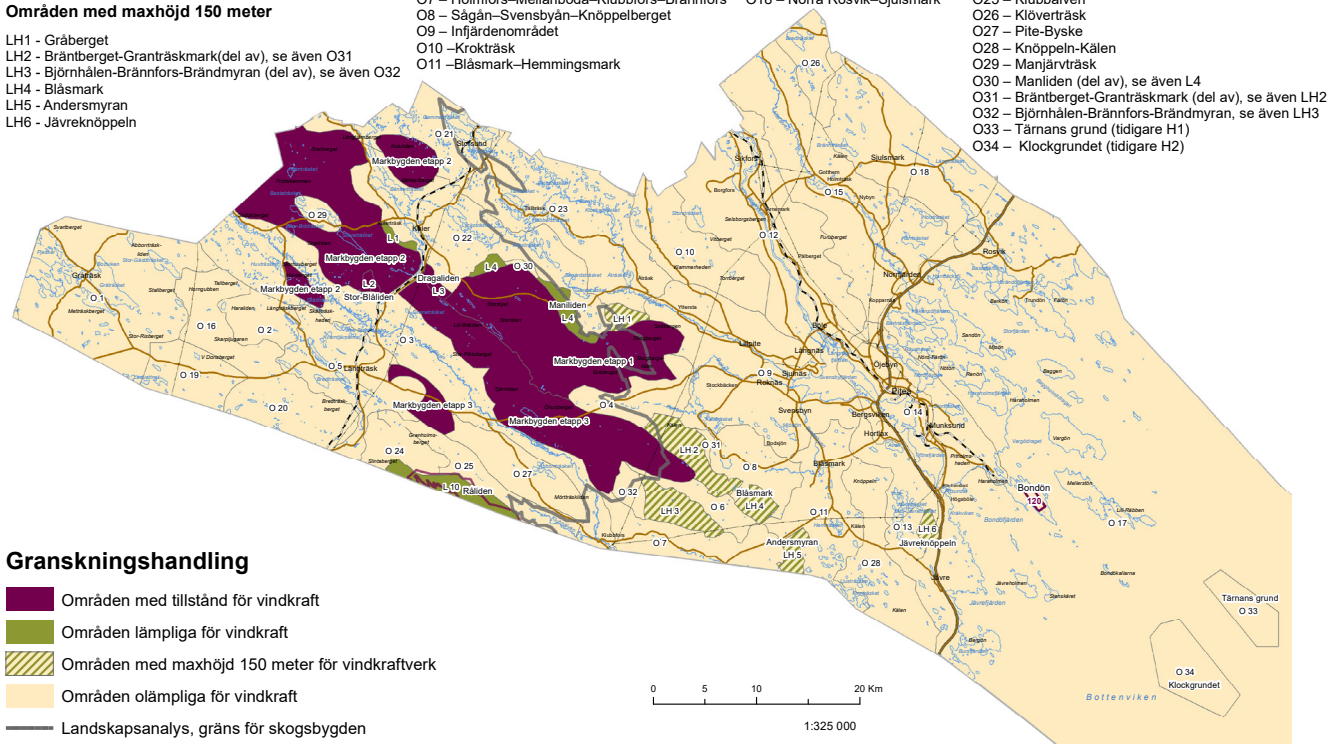

Granskningshandling

- Områden med tillstånd för vindkraft
- Områden lämpliga för vindkraft
- Områden med maxhöjd 150 meter för vindkraftverk
- Områden olämpliga för vindkraft
- Landskapsanalys, gräns för skogsbygden

Figur 1: Områdesindelning i vindbruksplan



Roknäs, Sjulnäs och Infjärden Foto Maria Fäldt



”

Oavsett lokalisering utgör stora vindkraftverk ett storskaligt inslag i landskapet som är synligt på långt håll. Olika placeringar har emellertid olika synbarhet och påverkansgrad. I och med att vindkraftverk är beroende av god tillgång på vind placeras de nästan alltid på platser som gör att de tydligt syns i landskapet.

4. ALTERNATIV

4.1. Nollalternativ

Planförslaget har ur miljösynpunkt bedömts i jämförelse med ett nollalternativ. Om planen inte antas förblir gällande översiktsplan styrande för vindkraftutbyggnad.

I gällande översiktsplan finns ett antal områden utpekade som utredningsområde för vindkraft. Dessa områden är valda och avgränsade med betydligt sämre, övergripande kunskap än föreliggande vindbruksplan. I gällande plan beskrivs inte områdena i sig eller deras innehåll annat än som linjer på markanvändningskartan. Någon analys rörande hur urvalet av områden gjorts finns inte beskriven.

Om ingen ytterligare planering vad gäller vindkraftutbyggnad görs kan detta leda till negativa miljökonsekvenser genom exempelvis:

- att vindkraftprojekt måste prövas enskilt utan någon samlad bakgrundkunskap och utan genomarbetade utgångspunkter för hur kommunen ser på vindkraftutbyggnad.
- att då befintlig översiktsplan inte tydliggör om/hur hänsyn tas till konkurrerande intressen och värden inom eller omkring utpekade områden, saknas underlag för en samlad bedömning av situationen utifrån bästa markanvändning.
- att det helt saknas riktlinjer för hur kommunen förhåller sig till exempelvis skyddsavstånd till boende, bullerpåverkan, skuggbildning eller andra störningar.
- att förutsättningarna för vindkraftutbyggnad är otydliga för exploatörer och andra myndigheter, vilket kan leda till en ineffektiv planeringsprocess där osäkerhet för allmänhet och exploatörer skapar längre handläggningstider, fler överklaganden och större motsättningar, samt i förlängningen att samhällets omställning till förnyelsebar energi går långsammare.
- att allmänheten och andra aktörer inte på ett samlat sätt kunnat ta ställning till kommunens syn på vindkraftutbyggnad, vilket innebär risk för demokratiunderskott i planeringen av mark och vatten.

4.2. Vindbruksplan

För att undvika felaktiga etableringar av vindkraft och för att minimera de negativa effekterna av vindkraftsetablering har ett tematiskt tillägg till Översiktsplanen avseende vindbruk tagits fram.

Planen redovisar ett förslag till områdesindelning. De eventuella invändningar och förändringsförslag som framkommer vid utställningen kommer med tillhörande motiv att vägas in i den fortsatta processen och både klasser och områdesgränser kan komma att revideras.

I planförslaget anges vilka områden som är lämpade för etablering av vindkraft och vilka som är olämpliga. Ingen storskalig vindkraftetablering föreslås tillåtas inom de områden som är utpekade som olämpliga.

5. MILJÖKONSEKVENSER

5.1. Konsekvenser för riksintressen

Riksintresse för kulturmiljövården (MB 3 kap, 6§)

Samtliga områden av riksintresse för kulturmiljövården har i planförslaget undantagits från utpekande för vindbruk. Säkerställande av riksintresset sker genom att områdena på plankartan utpekade som olämpliga för vindbruk.

Riksintresse för naturvården samt Natura 2000-områden

(MB 3 kap, 6§ samt 7 kap, 27-29§§)

De flesta områden av riksintresse för naturvården liksom de flesta områden inom nätverket Natura 2000 undantas från utpekande för vindbruk. För Natura 2000 områden gäller även att områdena intill dessa bör undantas från exploatering. Säkerställande av riksintresset sker genom att områdena på plankartan utpekade som olämpliga för vindbruk.

Riksintresse för friluftslivet

(MB 3 kap 6§ samt MB 4 kap 1-2§)

Inga lämpliga områden för vindbruk utpekade inom riksintresse för friluftsliv. Säkerställande av riksintresset sker genom att områdena på plankartan utpekade som olämpliga för vindbruk.

Enligt MB 4 kap 1§ ska varje etablering föregås av avvägning mot riksintresset. Dock kan vindkraften bedömas utgöra del av det lokala näringslivet, vilket inte ska hindras i sin utveckling. Detta gör att delar av riksintresset är utpekade som "utredningsområde i havet".

Riksintresse för rennäringen eller yrkesfisket

(MB 3 kap 6§ samt MB 4 kap 5§)

Områdena av riksintresse för rennäringen har undantagits från utpekande som lämpliga för vindbruk. Med hänsyn till den sammanvägda bedömning som kommun, länsstyrelse och regering gjort avseende Markbygden bedöms det dock som möjligt med vindkraft och rennäring i samma område. Bondöfjärden är utpekad som riksintresse för yrkesfisket och här finns inga utpekade områden för havsbaserad vindkraft.

Riksintresse för totalförsvaret (MB 3 kap 9§)

Mark- och vattenområden som har betydelse för totalförsvaret skall så långt möjligt skyddas mot åtgärder som kan påtagligt motverka totalförsvarets intressen. Detta har i planförslaget skett genom att de offentligt redovisade skyddszonerna kring flygbaserna i Kallax och Vidsel/Jokkmokk liksom 5-km zonen kring väderradarstationen i Långviken markerats som olämpliga för vindkraft på

plankartan. I övrigt säkerställs totalförsvarets intressen genom de samrådskrav som föreligger vid tillstånds- och bygglovansökningar.

Riksintresse för vindbruk

Större delen av de områden av riksintresse för vindbruk som Energimyndigheten pekat ut är i vindbruksplanen klassade som områden där etablering av vindkraft kan ske. Mindre områden av riksintresse för vindbruk har bedömts få stå tillbaka till förmån för andra intressen såsom närhet till bebyggelse, områdenas visuella tålighet för vindkraft och naturvård.

Sammantaget bedöms planförslaget inte innebära påtagliga skada för något utpekade riksintresse i kommunen.

5.2. Konsekvenser för landskapsbilden

Oavsett lokalisering utgör stora vindkraftverk ett storskaligt inslag i landskapet som är synligt på långt håll. Olika placeringar har emellertid olika synbarhet och påverkansgrad. I och med att vindkraftverk är beroende av god tillgång på vind placeras de nästan alltid på platser som gör att de tydligt syns i landskapet.

Till detta kommer att rotorn är i rörelse 80-90 % av tiden. Antalet verk, liksom om de är placerade i grupp eller enskilt samt hur omgivningen ser ut, påverkar upplevelsen. Ur upplevelse- och landskapsbildsynpunkt gäller att ensartade, storskaliga landskap bättre tål vindkraftverk än småskaliga, varierade miljöer.

I miljöer där vindkraftverken inte går att jämföra med mindre objekt i mänsklig skala, kommer de inte att verka lika stora och dominerande. I områden som domineras av industri, kan vindkraftverk upplevas som ett positivt tillskott. I den landskapsanalys Piteå kommun låtit genomföra 2010 har kommunen indelats i landskapskaraktärer med olika visuell tålighet för storskaliga etableringar av nya föremål i landskapet. Dessa landskapskaraktärer har olika känslighet för etablering av storskalig vindkraft, men även inom områdena finns skillnader i känslighet. Områden med låg visuell tålighet har i de flesta fall bedömts som olämpliga för vindkraft.

Moderna vindkraftverk blir allt högre och ett vindkraftverk med en höjd av 150 m bedöms vara dominerande i landskapsbilden på ca 4 km avstånd. Många av de vindkraftverk som planeras idag är över 300 meter.

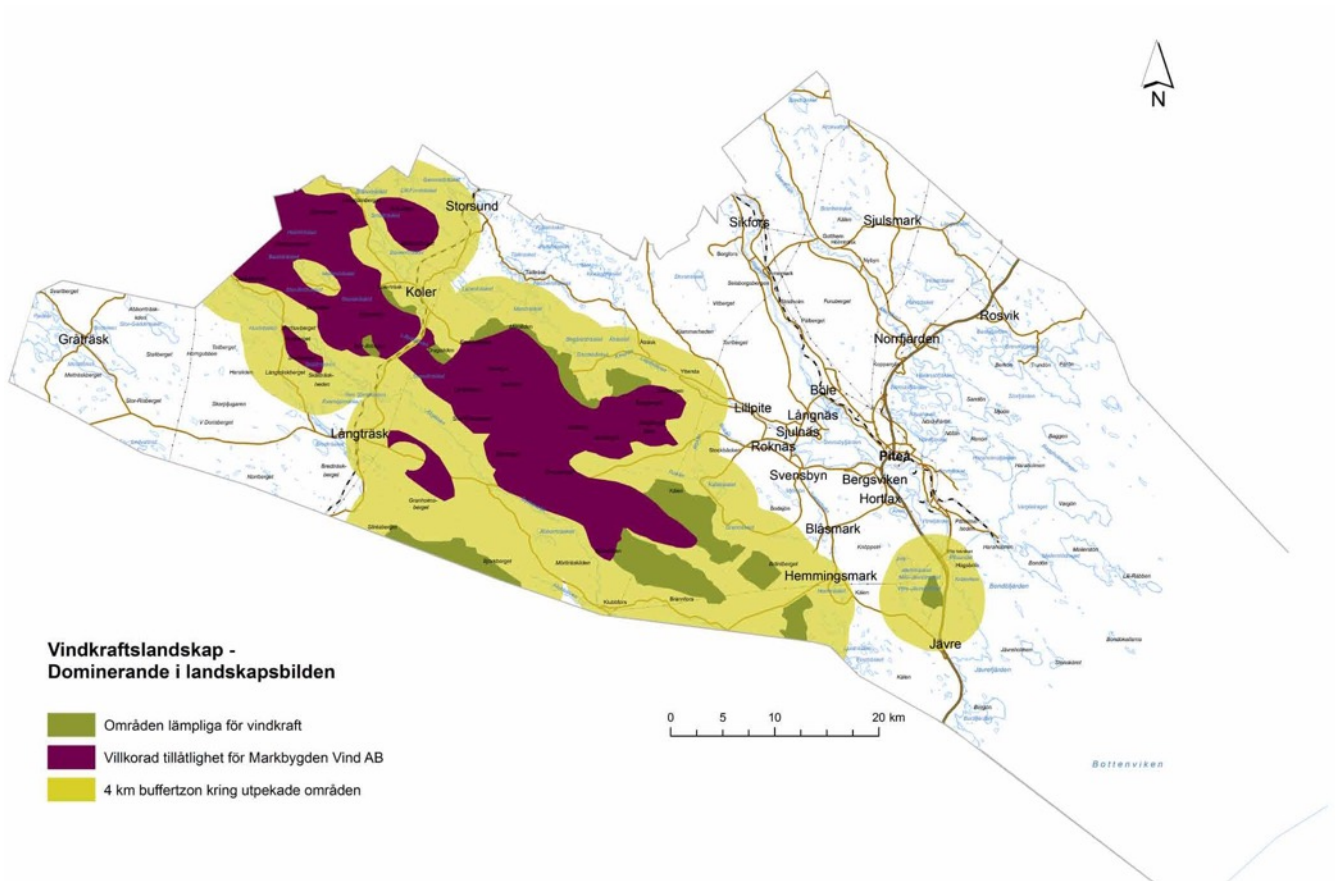

Figur 2: Vindkraftverkens dominans i landskapet

Fig 2 visar hur stor del av Piteå kommun där landskapet skulle domineras av vindkraftverk om hela planens potential skulle tas i anspråk.

Buffertzonen, 4 km, på bilden är utlagd utan hänsyn till höjdförhållanden och vegetation. Det innebär att finns områden innanför zonen där vindkraftverken inte är synliga och därmed inte dominerande.

5.3. Konsekvenser för natur, kultur och friluftsliv

Samtliga naturreservat, Natura 2000 och riksintresseområden undantas från utpekande för vindbruk. Säkerställande av riksintresset för natur- och kulturmiljön sker genom att områdena på plankartan utpekas som olämpliga för vindbruk. Områden nära skyddsområden för fågellivet har också undantagits.

Påverkan på riksintresse för friluftsliv har beaktats genom att inte peka ut områden för vindbruk öster om E4 med undantag för de två utredningsområdena i havet.

Mark och växter

Områden för väg- och ledningsdragning samt verksplacering kommer att avskogas. Markanvändningen förändras från skogsbruk till hårdgjorda ytor. Tillfartsvägar, schaktning, gjutning, lednings- och kabeldragning är exempel på påverkan på naturmiljön. Efterbehandling av marktäcket ska utföras med metoder anpassade till naturtypen. Den direkta markyta som påverkas av en etablering är mindre jämfört med andra energikällor och verklokaliseringarna kan anpassas till lokala skyddsvärda biotoper och ekosystem, genom omlokalisering eller genom olika tekniska eller biologiska skyddsåtgärder. Denna fråga hanteras i samband med tillståndsansökan och i de villkor som ges i tillståndet.

Djurliv

Vindkraftens påverkan på djurlivet gäller främst fåglar och fladdermöss. Vid etablering till havs är riskerna störst under anläggningsperioden och fiskarnas reproduktionsområden bör undvikas.

Inventeringar av örnrevir och fiskbestånd har genomförts inom ramen för arbetet med Vindbruksplanen och utgör beslutsunderlag vid kommande tillståndsprövningar.

Fåglar

Vindkraftsutbyggnad kan leda till barriäreffekter; habitatförlust och att vilda fåglar förolyckas genom kollisioner. Rovfåglar är särskilt känsliga för lokalisering intill häckningsplatser och födosökslokaler. Genom noggrann kartering av fågelfaunan inför projektering, kan lokaliseringen finjusteras och eventuella skador minimeras. Kommunen har låtit utföra kommunövergripande örninventering som bidrar till vindbruksplanen.¹

Hänsyn till de känsligaste fågelarterna i områdena längs kusten och i områden med höga naturvärden i inlandet har tagits genom att dessa områden inte pekats ut som lämpliga för vindkraft i vindbruksplanen.

Fladdermöss

Att fladdermöss dödas vid vindkraftverk har uppmärksammats i olika studier. Jagande fladdermöss attraheras av de insekter som samlas runt vindkraftverken på grund av värmeutstrålningen. I Norrbotten finns i huvudsak den vanligaste svenska fladdermusarten nordisk fladdermus, vars population bedöms vara på tillväxt².

Arten förekommer i de flesta slags miljöer, såsom jordbrukslandskap, kuster, villaområden och skog. Fladdermöss söker sig till insektsrika miljöer med lövskog, skogsbryn, hålräd och helst i närhet av vatten, dvs i de områden (kustlandet och värdefulla naturområden) som bedöms vara olämpliga för vindkraft i planen.

Fisk

Miljö- och byggkontoret, f.d. genomförde 2010 och 2011 en studie av lek- och uppväxtområden för bl.a. sik, siklöja, strömming och harr. Studien finns redovisad i rapporten Fiskbestånd och vindkraft i Piteå kommun. Rapporten redovisar viktiga lek- och uppväxtområden och ger underlag för riktlinjer som återfinns i vindbruksplan.

Havsbaseerade vindkraftetableringar har sin största påverkan under uppbyggnadsfasen, då bl.a. ljud och grumling medför ökade risker för störningar på djurlivet. De långsiktiga konsekvenserna för djurlivet är idag oklara. Dock förändras livsmiljöerna i ett långsiktigt perspektiv, då vissa livsmiljöer förstörs medan andra tillkommer i och med den reveffekt som vindkraftetableringen innebär.

Jakt

Kunskapen om hur jakten påverkas i områden med vindkraftsparker av den storleksordning som planen medger saknas idag och måste följas upp i samband med provning och tillsyn.

¹ Piteå kommun, 2010

² Ahlén, 2004

5.4. Konsekvenser för hälsa och säkerhet

Ljud

Vindkraftverk ger upphov till ljud, som kan upplevas störande för den som befinner sig i närheten.

Ljudet från vindkraftverk är av två typer, dels mekaniskt ljud från bland annat växellådan, dels aerodynamiskt ljud från bladen. Det mekaniska är normalt dämpat genom ljudisolering i generatorhuset. Det aerodynamiska ljudet går däremot inte att reducera lika väl. Det upplevs nära verket som ett rytmiskt svischande ljud och på längre avstånd, och tillsammans med andra verk får ljudet en jämnare karaktär. Moderna verk låter trots högre elproduktion inte mycket mer än äldre vindkraftverk.

Det ljud som genereras varierar med vinden och vindkraftverkets effekt. Hur stort område som påverkas av buller beror förstås på vilken typ av kraftverk som byggs, men även på platsbundna faktorer som topografi eller förhärskande vindriktning. Ljudabsorptionen i luften varierar också med frekvens, fuktighet och temperatur på ett komplext sätt. Därför går det inte att ge generella rekommendationer om avstånd mellan bostäder och vindkraftverk för att uppnå en god ljudmiljö, utan detta måste prövas från fall till fall och sker lämpligast i samband med tillståndsprövningen.

I Sverige har studier över ljud från vindkraftverk utförts som visar på en koppling mellan ljudnivå och upplevd störning. Studierna visar även andra effekter som att vår uppfattning om landskapet och om vindkraftverken syns eller inte påverkar upplevd bullerstörning. Det finns också ett samband mellan hur störande de boende tyckte att ljudet var och hur mycket de tyckte att vindkraftverken störde utsikten.

Naturvårdsverkets rekommendationer för buller utomhus anger att 40 dB(A) inte bör överskridas vid bostaden. Inför utpekande av områden för etablering av vindkraft, används i planen ett schablonavstånd på 1000 meter till bostäder. Dock krävs det mer detaljerade studier i det individuella fallet för att klargöra vilken påverkan vindkraftverken ger.

För vissa områden, där ljudmiljön är särskilt viktig – där naturliga ljud dominerar, t ex fjäll och skärgårdar – bör värdet vara lägre än 40 dB(A).

För fritidshusområdet Bänkerudden gäller att ljudnivån inte får överstiga 35 dB(A).

Länsstyrelsen har i uppdrag att inventera, men har ännu inte pekat ut, så kallade "tysta områden" i länet. "Orörda" områden i betydelsen avstånd från väg har inventerats i Landskapsanalys för Piteå kommun. Informationen bör dock fördjupas för att kunna göra särskilda avvägningar avseende "tysta" eller "bullerfria" områden.

En vindkraftutbyggnad enligt Vindbruksplanen innebär att inga bostäder ska få en ljudnivå som överstiger begränsningsvärdet 40 dBA från vindkraftverk. Trots detta kan enskilda boende uppleva sig störda av vindkraftverkens ljud vid vissa väderlekar och i viss topografi.

Elektromagnetiska fält på grund av kabeldragning till vindkraftverk bedöms bli försumbara.

Skuggor och reflexer

Vindkraftverkens rotorblad kan ge upphov till reflexer som boende i närheten kan uppleva som störande. Detta går att undvika genom att använda matta blad, vilket regelmässigt görs idag.

Den växelvisa skugga som uppstår när rotorbladen "klipper" solljuset kan också vara störande. Även detta går att undvika, antingen genom att placera vindkraftverken norr om de som kan tänkas bli störda, eller genom ljus- och siktssensorer som stänger av verken när det finns risk att skuggor kan störa.

De svenska rekommendationerna är utarbetade utifrån erfarenheter från Tyskland. Forskning i Tyskland har visat att försökspersoner, som utsattes för mer än 15 timmars faktisk skuggtid per år kände sig väldigt störda. Boverket anger ett riktvärde på åtta timmars faktisk skuggtid per år på störningskänsliga platser samt vid bostäder. Detta värde har tillämpats vid tillståndsprövning.

Tillämpningen av riktvärdet, samt de goda möjligheterna till skyddsåtgärder gör att konsekvenserna bedöms bli små.

Ljus

Vindkraftverk ska förses med hinderbelysning enligt Transportstyrelsens föreskrifter. Om ljuset är medelintensivt eller högintensivt beror på vindkraftverkets höjd och placering.

Vilka konsekvenser hinderbelysningen får är beroende av vindkraftverkets höjd och placering, hur belysningen utformas och vilka försiktighetsåtgärder som vidtas. Exempelvis kan ljuset dämpas under mörker och/eller skärmars av från marken. Förutsatt att så sker, kan störningen minimeras. Frågorna behandlas i samband med tillståndsansökan eller anmälan enligt miljöbalken.

Säkerhet

I direkt anslutning till vindkraftverk kan olyckor hända till följd av tappade rotorblad-/ delar eller iskast (is som faller från rotorblad) eller om kraftverk, i samband med storm, rasar ihop. Inga kända personskador har rapporterats i Sverige beroende på dessa faktorer.

Eftersom andra faktorer (exempelvis ljud) styr att vindkraftverk inte kommer att placeras nära bebyggelse, bedöms säkerhetsriskerna vara små. Däremot kan det upplevda obehaget av en sådan risk vara mer betydande i friluft- och strövområden.

Genom information till allmänheten vid de platser där människor vistas samt krav på utformning och reglerutrustning, som kan stänga av verken i situationer som kan vara farliga, kan riskerna minimeras.

I tillståndsskedet bör behovet av riskavstånd bedömas och om någon särskild riskanalys behöver göras.

5.5. Konsekvenser för markanvändning och resurshushållning

653 km² (65300 ha) har i Vindbruksplanen pekats ut som områden för vindkraftsetablering,

Ändrad markanvändning

Om potentialen i planen nyttjas maximalt innebär det en nybyggnad av ca 2000 vindkraftverk (räknat på 3 verk per km²). Det i sin tur innebär en ändrad markanvändning från skog till fundament och vägar (räknat på ca 2 ha per verk) för sammanlagt ca 4 000 ha mark (40 km²).

Materialhushållning

Materialhushållning beror på utvecklingen av vindkraftverkens storlek. För att anlägga fundament och vägar behöver massor i form av grus och bergkross tas i anspråk. För fundament behövs ca 1000 m³ massor per verk (för ett 3 MW verk), dvs ca 2 milj m³ massor för fundament. Det behövs i genomsnitt nya vägar motsvarande storleksordningen 500 m väg per vindkraftverk. Ca 5 m³ massor per meter väg medför ett behov vid maximal utbyggnad av grus och bergkross motsvarande ca 5 milj m³. Utöver dessa totalt ca 7 milj m³ massor behövs massor för kranuppställningsplatser. En del av dessa massor kan återanvändas.

För att minimera användningen av massor och antalet nya täkter som kan behöva tas i anspråk ställer planen krav på att det för varje projekt upprättas en materialhushållningsplan.

5.6. Konsekvenser av vindkraftens följdverksamheter

Vindkraftens följdverksamheter handlar i huvudsak om behov av väg- och kraftledningsinfrastruktur. Både vägar och kraftledningar kräver ofta separata tillstånd, men miljökonsekvenserna inkluderas allt oftare i tillståndsansökningar för vindkraft. Detta är också rimligt med tanke på att den direkta markpåverkan ofta är större från följdverksamheterna än från vindkraften. Till följdverksamheterna hör även de täkter som behövs för vägbyggnationer och betongfundament.

Sammantaget är det direkta arealbehovet för vindkraftverk, vägar och kraftledningar mindre än annan förnyelsebar energi (vattenkraft eller bioenergi).

Förutom den direkta markpåverkan kan vägar och kraft-

ledningarna också splittra sammanhängande naturmiljöer och ekosystem, öka trafikbuller och damning eller försvåra en rationell rennärning. Luftledningarna kan också utgöra en kollisionsrisk för fågellivet.

5.7. Konsekvenser under byggtid och återställningsarbeten

Under byggtiden och när vindkraften monteras ner uppkommer från verksamheten särskilda konsekvenser, exempelvis avseende:

- Ljud från anläggningsarbeten, transporter och täktverksamhet. Ökad tung trafik på anslutande vägar.
- Risker förknippade med anläggnings- och byggarbeten.
- En större mänsklig närvaro i området.

5.8. Transporter under byggtiden

Ökning av tunga transporter förväntas, i synnerhet under uppbyggnadsskedet, vilket ställer högre krav på det allmänna vägnätet. De massor och vindkraftverksdelar som krävs för att uppföra ett enskilt vindkraftverk kan i dagsläget kräva upp till 300 tunga transporter. Av dessa utgörs cirka en tredjedel av vindkraftverksdelar, och två tredjedelar av massor. Det innebär att en maximal utbyggnad av landbaserad vindkraft enligt vindbruksplanen teoretiskt kan alstra sammanlagt över 400 000 transporter.

I de tillstånd som hittills prövats i kommunen transporteras vindkraftverksdelar främst via båt, vilket innebär att dessa transporter utgår från Piteå hamn. Massor bryts oftare relativt nära etableringsområdet. Transport av massor kan således utgöra relativt mindre belastning på det allmänna vägnätet samt få mindre konsekvenser för de tätbebyggda områdena närmare kusten.

Förutom underhållsåtgärder på grund av avsevärt ökat slitage på vägar kommer förstärkningsåtgärder och breddning av broar att krävas. Åtgärder för att höja trafiksäkerheten genom byar och vid bebyggelse kommer vara av mycket stor vikt.

En utbyggnad av vindkraften enligt Vindbruksplanen innebär att vindbruket koncentreras till kommunens södra och väst-nordvästra delar. Gods som anländer via Piteå hamn kommer att transporteras på de allmänna vägar som leder från Piteå hamn, via Pitsund, västerut genom kommunens södra och centrala delar (se figur 3).

För utbyggnaden av vindkraft i utpekade områden är följande vägar i det allmänna vägnätet särskilt viktiga och förväntas få de största trafikökningarna:

- Väg 505/506: Piteå hamn – Pitsund.
Anslutning mellan E4 och Piteå hamn.
- Väg 373: Bergsviken – Långträsk.
- Väg 543/550: Svensbyn – Lillpite – Koler. Särskilt känslig i Infjärdenområdet pga boendemiljöer. Transporter bör så långt som möjligt undvikas.
- Väg 515/545: Holmsund – Långträsk – Koler – Storsund.
- Väg 544: Kolerträsk – Åselet.
- Väg 501/502/503/513/933: Hortlax / Jävre – Hemmingsmark – Klubbfors. De två alternativa vägarna mellan Hemmingsmark och E4 är känsliga pga boendemiljöer; i synnerhet den via Hortlax – Blåsmark.
- Väg 501 Blåsmark – Svensbyn

Samtliga ovan nämnda vägsträckor tillhör det statliga vägnätet, vilket innebär att Trafikverket ansvarar för skötseln. Det kommunala vägnätet bedöms inte påverkas av de ökade transporterna.

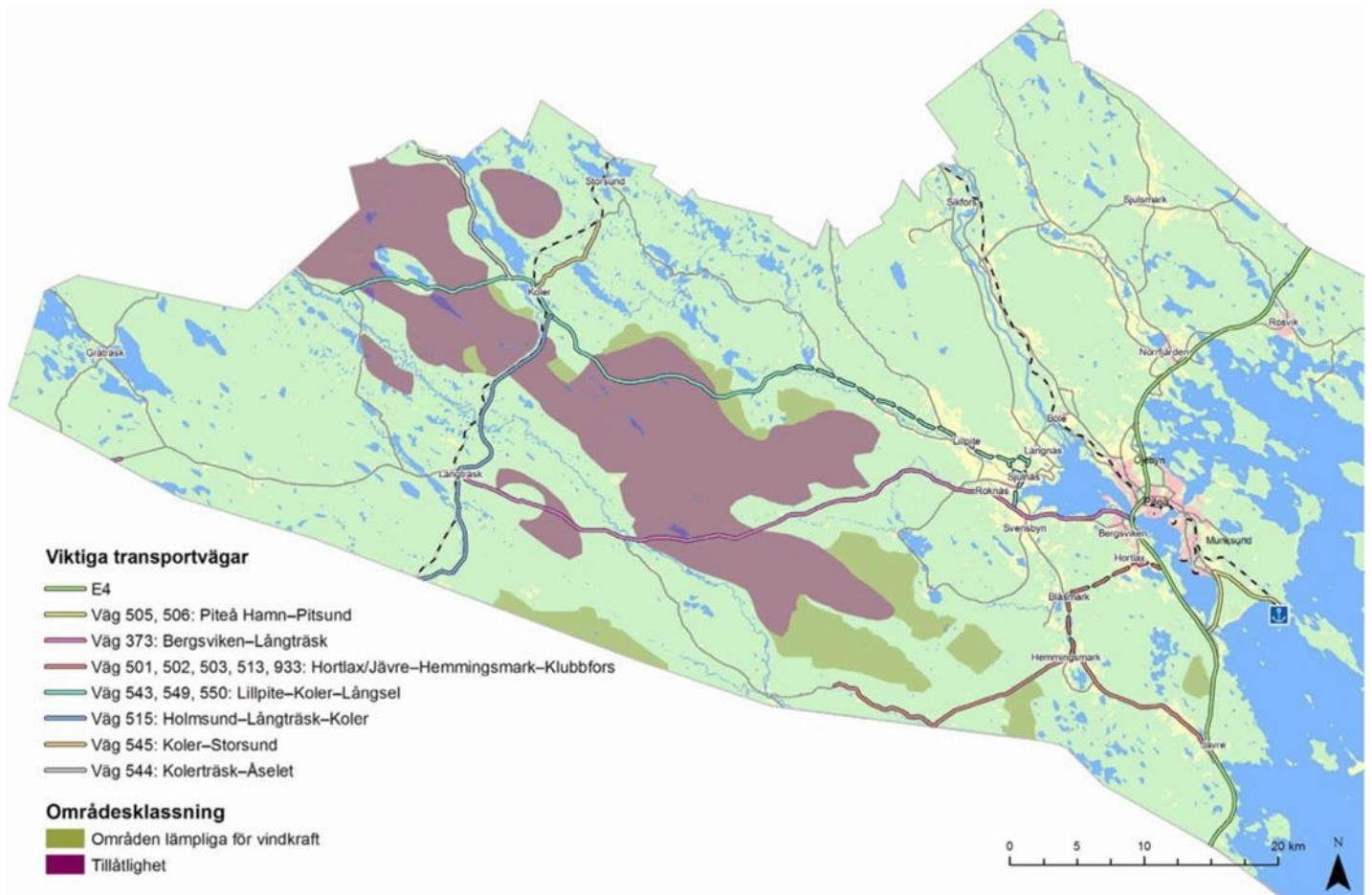

Figur 3: Viktiga transportvägar under byggskedet

6. ÖVRIGA KONSEKVENSER

6.1. Mellankommunala frågor

Samtliga omgivande kommuner kommer att tillskrivas i samrådsrespektive utställningsskedena för att ges möjlighet till påverkan av planförslaget. Synpunkterna kommer därefter att vägas mot övriga intressen. Den påverkan som vindkraftutbyggnad i kommunen kan ha för omgivande kommuner torde bestå av

- påverkan på landskapsbilden
- påverkan på energisystemet
- påverkan på transportsystemet
- påverkan på rennärningen
- påverkan på olika samhällsfunktioner

6.2. Ekonomiska konsekvenser

De ekonomiska konsekvenserna av en vindkraftsutbyggnad hänger främst ihop med de arbetstillfällen som skapas dels i uppbyggnadsskedet för (lokala) anläggningsentreprenörer, dels under driftsskedet för underhåll, service och tillsyn. Nya vägar till vindkraftanläggningar kan underlätta transporterna inom skogsområden och därmed förbättra de ekonomiska förutsättningarna för skogsbruksnäringen.

För markägare och även för berörda grannar till markägare kan ekonomisk ersättning för upplåtande av mark eller närmiljö innebära att inställningen till etableringen blir mer positiv. Ibland erbjuds lokalbefolkningen möjlighet att delta ekonomiskt i vindkraftprojekt.

6.3. Sociala konsekvenser

Om den ekonomiska avkastningen endast kommer markägare till godo, medan störningarna drabbar grannar och annan lokalbefolkning, kan oönskade konflikter kring etableringar uppstå. Ett möjligt sätt att balansera konflikterna är att använda sig av olika fördelningsmodeller, så att de ekonomiska vinsterna kan komma flera/så många som möjligt av de berörda till del.

För att minska påverkan på rekreationsvärden är det viktigt att stor omsorg ägnas åt den exakta lokaliseringen och utformningen av etableringarna. Hänsyn till rekreationsvärden har tagits vid utpekandet av lämpliga och olämpliga områden för vindkraft.

Hänsyn till friluftslivet har tagits i planen i och med att stora områden undantagits från etablering av vindkraft. Det är oklart hur friluftslivet påverkas i de områden som utpekats.

7. MILJÖMÅL

7.1. Allmänt uthållig

Det övergripande målet vid nyetablering av verksamheter är att en hållbar utveckling ska främjas, så att nuvarande och kommande generationer tillförsäkras en hälsosam och god miljö (MB 1 kap 1§).

Vindkraften är en ren, lokal energikälla vars miljöeffekter inte är bestående. Den dag produktionen upphör försvinner även miljöeffekterna (exempelvis avseende ljud och landskapsbild). Verken på land kan rivras och marken efterbehandlas, vilket gör att spåren efter produktionen kan begränsas. Till havs tas verken bort, förutom den del av fundamentet som ligger ca 1 m under havsbotten.

7.2. Miljömål

Riksdagen har antagit 16 mål för miljö kvaliteten i Sverige. Miljömålen ger ledning för att bedöma vad en hållbar utveckling innebär och är därigenom vägledande vid tillämpningen av bestämmelserna i miljöbalken. All planering bör därför sträva efter att uppfylla dessa mål. Nedan beskrivs kortfattat hur berörda miljömål påverkas.

Miljömålen "Begränsad klimatpåverkan", "Frisk luft", "Bara naturlig försurning" och "Ingen övergödning" är alla förbundna med luftutsläpp i samband med energiproduktion, vilken bör övergå från fossilbränsle till uthålliga alternativ. Nyproducerad vindkraft kan ersätta elenergi från kol- och oljeeldade kraftverk och medverkar därigenom till minskad växthuseffekt, liksom minskade försurande och övergödande nedfall. Vindkraften kan därmed bidra till att uppfylla de fyra miljömål, som är relaterade till luftutsläpp.

Miljömålet "Levande sjöar och vattendrag" innebär bland annat att särskilt värdefulla sjöar och vattendrag behöver ett långsiktigt skydd. Genom en restriktiv hållning till utbyggnad av vindkraft i skärgården, längs kusterna och de större vattendragen medverkar planförslaget till att detta mål uppfylls. I efterföljande prövning får vandringsvägar för fisk säkerställas.

Miljömålen "Myllrande våtmarker", "Levande skogar", "Ett rikt odlingslandskap" och "Ett rikt växt- och djurliv" påverkas negativt av anläggningarnas fysiska intrång med effekter på biologisk mångfald och produktion samt på kulturlandskapets kontinuitet. Stor vikt bör, i samband med tillståndsansökan, läggas vid att minimera riskerna med detta och bör kunna hållas till att endast medföra en begränsad påverkan.

Miljömålen "Skyddande ozonskikt", "Giftfri miljö", "Storlagen fjällmiljö" och "Säker strålmiljö" påverkas inte av planförslaget.

7.3. Klimatfaktorer

Om el från vindkraft ersätter el producerad i fossileldade anläggningar, kan ett vindkraftverk med en effekt på 2 MW på ett år minska utsläppen av fossil koldioxid med ca 2 000 ton (SOU 1999:75).

I det fall samtliga områden, som pekats ut inför samrådet, skulle exploateras maximalt med vindkraft, innebär det en installerad effekt av uppskattningsvis 4 000 MW (ca 2 000 verk med installerad effekt av 2 MW). Om den producerande elen ersätter el från fossileldade anläggningar medverkar utbyggnaden till en minskning av utsläpp av fossil koldioxid motsvarande ca 4 miljoner ton per år.

Om planen nyttjas fullt ut skulle Piteå kommun bidra med förnyelsebar elproduktion motsvarande över 10 TWh vilket är ca 6-7 gånger elanvändningen i Piteå kommun som är ca 1,5 TWh/år. (Uträkningen är gjord enligt följande: 2,5 vindkraftverk per kvadratkilometer; verk på 2,5 MW och 2 500 fullasttimmar.)

7.4. Miljö kvalitetsnormer

MKN Utomhusluft

En vindkraftsutbyggnad enligt planen har gynnsam inverkan på MKN utomhusluft om vindkraften ersätter förbränning av biobränsle eller fossila bränslen.

MKN Fisk- och musselvatten

Åby och Byske älvar utgör laxvatten. Vid en utbyggnad enligt planen finns risk för att MKN Fisk och musselvatten kan påverkas. Detta gäller vid utbyggnad av Markbygden Etapp I och II samt områdena L6 och L10. Särskild uppmärksamhet måste finnas kring dikning och grumling i samband med anläggandet av vägar. Erosion och ras måste undvikas.

MKN Sjöar, vattendrag och kustvatten

Utbyggnad i enlighet med planen medför risk för negativ påverkan på vattendrag i de utpekade områdena samt i områdenas närhet. Särskild uppmärksamhet måste finnas kring dikning och grumling i samband med anläggandet av vägar. Erosion och ras måste undvikas.

8. SAMLAD BEDÖMNING

Det tematiska tillägget till översiktsplanen avseende vindbruk i Piteå kommun är avsett att fungera som ett planeringsinstrument för att styra och anpassa vindkrafts-utbyggnad till förutsättningarna i Piteå kommun.

Planen baseras på ett resurshushållningsperspektiv och pekar ut stora områden för vindkraft.

Planens genomförande innebär en förändrad landskapsbild och konsekvenser för boende, rekreation, friluftsliv och rennäring.

Planens genomförande innebär också en ändrad markanvändning från skogsbruk till väg och anläggningar på ca 4 000 ha (40 km²).

Planens genomförande innebär en materialanvändning av massor motsvarande ca 7 milj m³ samt betydande mängder stål och komposit.

Planens genomförande innebär också ett ökat antal tunga transporter i samband med uppförande av vindkraftverk, totalt ca 400 000 om hela planens potential genomförs.

Vid fortsatt planering ska miljö kvalitetsnormerna beaktas.

9. UPPFÖLJNING

Enligt 6 kap 18 § Miljöbalken måste alla planer och program som miljöbedöms också följas upp. Uppföljningen ska täcka all betydande miljöpåverkan dvs i princip positiva, negativa, förutsedda och oförutsedda konsekvenser.

Syftet med uppföljningen är att kommunen tidigt ska skaffa sig kunskap om den miljöpåverkan som genomförandet av planen eller programmet faktiskt medför så att avhjälpande åtgärder kan sättas in.

Kunskapsläget gällande vindkraft förändras hela tiden och vindkraften som näring och planeringsintresse bör utifrån kunskapsläge och utvärdering av genomförda projekt regelbundet utvärderas. Det tematiska tillägget avseende vindkraft revideras regelbundet utifrån genomförda utvärderingar och uppföljningar och förvärvad kunskap används i efterföljande prövningar.



Koler, Markbygden Foto: Maria Fäldt

OM VINDBRUKSPLAN

Detta dokument tillhör ett tillägg till kommunens översiktsplan gällande vindbruk. Syftet är att skapa planeringsförutsättningar för etablering av vindkraft på ett hållbart sätt. Vindbruksplanen pekar ut områden som bedömts lämpliga utifrån vindförutsättningar och infrastruktur med hänsyn taget till bl a bebyggelse, natur-, kultur- och friluftsvärden. Även områden som bedöms olämpliga för vindkraft redovisas.

VINDBRUKSPLAN BESTÅR AV FÖLJANDE HANDLINGAR:

- Del 1: Plan (detta dokument)
- Del 2: Planeringsförutsättningar
- Del 3: Miljökonsekvensbeskrivning
 - Samrådsredogörelse
 - Utlåtande och särskild sammanställning

VART VÄNDER JAG MIG MED FRÅGOR?

Frågor kring Vindbruksplan kan skickas med e-post till samhallsbyggnad@pitea.se



Piteå kommun

VINDBRUKSPLAN DEL 2

PLANERINGSFÖRUTSÄTTNINGAR

Tematiskt tillägg till översiktsplanen avseende vindbruk



INNEHÅLL

1.	Inledning	3	4.6	Vindkraften som tillväxtfaktor	49	9.2	Riktlinjer för mindre vindkraftetableringar	88
1.1	Bakgrund	3	5.	Vindkraftens påverkan på landskapet och dess resurser	50	10.	Handläggningsfrågor	88
1.2	Översiktsplanering i Piteå	4	5.1	Förnybar elproduktion	50	10.1	Översiktsplanens roll	88
2.	Landskapet - en gemensam resurs	6	5.2	Kontinuerlig påverkan	50	10.2	Prövning och tillstånd	88
2.1	Skala och komplexitet	6	5.3	Direkt och indirekt arealpåverkan	50	10.3	Bygglov och bygganmälan	89
2.2	Landskapskaraktärernas tålighet för exploatering	6	5.4	Människors upplevelse av vindkraft	51	10.4	Detaljplaner	89
3.	Befintlig mark- och vattenanvändning i kommunen	14	5.5	Hälsa och säkerhet	52	10.5	Tillsyn och kontroll	89
3.1	Naturmiljö	14	6.	Metod för avgränsning av vindkraftområden	54	10.6	Mellankommunala frågor	89
3.2	Flora och fauna	17	6.1	Utgångspunkter	54	10.7	Uppföljning	90
3.3	Kulturmiljö	22	6.2	Områdesindelning	54			
3.4	Friluftsliv och rekreation	25	6.3	Kriterier och steg i analysen	54			
3.5	Rennäring	28	6.4	Analysresultat	61			
3.6	Befolkning och bebyggelse	31	6.5	Från analys till områdsindelning	61			
3.7	Näringsliv – arbetsmarknad	33	6.6	Områdesklasser	61			
3.8	Besöksnäring	34	7.	Områdesbeskrivningar	63			
3.9	Infrastruktur för transporter, energi och telekommunikation	38	7.1	Villkorad tillåtlighet för Markbygden Vind AB	63			
3.10	Totalförsvaret	40	7.2	Lämpliga områden (klass L)	65			
3.11	Energi	42	7.3	Olämpliga områden (klass O)	70			
3.12	Miljö kvalitetsnormer		8.	Planens förhållande till nationella och regionala intressen	84			
4.	Vindkraftens förutsättningar i Piteå	46	8.1	Riksintressen	84			
4.1	Vindresursen nationellt och i Piteå	46	8.2	Miljö kvalitetsnormer	85			
4.2	Allmänt om vindkraft	46	9.	Riktlinjer för vindkraftutbyggnad	85			
4.3	Behov av infrastruktur	48	9.1	Generella riktlinjer	85			
4.4	Storlek och prövningsförfarande	49						
4.5	Vindkraft i Piteå	49						

I INLEDNING

I.1 Bakgrund

Det område som idag är Piteå kommun har skapats och utvecklats genom ett samspel mellan natur- och kulturgivna faktorer. Landskapets olika värden – ekologiska, kulturella, sociala, estetiska och ekonomiska – är resurser för utveckling. De är gemensamma tillgångar och ett gemensamt ansvar. Piteå kommun har goda förutsättningar för vindkraft, som ska vägas mot andra markanvändningar och värden.

Sverige har som en av Europarådets medlemsstater ratificerat Landskapskonventionen (2011) och bekräftar därmed att landskapet är en viktig del av människornas livskvalitet. Enligt den europeiska landskapskonventionen förväntas de länder som ratificerat landskapskonventionen att *”i lag erkänna landskapet som en väsentlig beståndsdel i människornas omgivning, ett uttryck för mångfalden i deras gemensamma kultur- och naturarv samt en grund för deras identitet.”* Konventionen medför att stor vikt ska läggas vid hänsynstaganden till landskapet och dess upplevelse då landskapet har en betydelsefull inverkan på människans identitet. Detta ska beaktas även om inte Sverige fullt ut har inarbetat landskapets värde i svensk lagstiftning.

Mot bakgrund av detta har den landskapsanalys som togs fram 2012 som ett underlag i arbetet med vindbruksplanen, beaktats i högre grad i den nya analysen i nu gällande revidering. Detta har medfört en viss omvärdering av områden nära bebyggelse och i den kustnära delen av kommunen, där det bor fler människor som berörs av vindkraft.

Landskapstyperna öster om skogslandskapet är plattare och har större känslighet för vindkraft. En tolkning är att skogslandskapet är mer tåligt för vindkraft och verken kan där vara högre medan landskapstyperna öster därom inte klarar högre verk än max 150 meter med tanke på både visuella intryck och störningar från hinderbelysning för boende. Redan idag sker en indirekt påverkan på exempelvis Infjärden från Markbygden trots att vindkraften inte ännu är fullt utbyggd i Markbygden och att Infjärden ligger öster om skogslandskapet.

Tillämpningen av landskapsanalysen har medfört en ganska stor förändring av utpekandet av lämpliga områden för vindkraft i kommunens östra delar.

Även om skogslandskapet kan tolkas som mer tåligt för vindkraft kommer en höjning av vindkraftverken från 200 m till eventuellt mer än 300 m sannolikt att ge en större och mer vidsträckt land-

skapspåverkan i områden utpekade som lämpliga.

De hindermarkeringsbestämmelser som gäller anger att ett vindkraftverk som har en höjd av 45–150 meter över mark- eller vattenytan ska vara försett med medelintensivt rött blinkande ljus på nacellen (generatorm). Ett vindkraftverk som har en höjd över 150 meter över mark- eller vattenytan ska, dagtid samt i gryning och skymning, vara försett med högintensivt vitt blinkande ljus på nacellen.

För mer utförlig information om hindermarkering se gällande författningssamling hos Transportstyrelsen.

Aktualisering av analysresultatet från vindbruksplanen 2012

Utöver tillämpningen av landskapsanalysen har även analysresultatet från vindbruksplanen 2012 aktualiserats. I analysen ingick underlag som riksintressen och andra markanvändningsintressen än vindkraft. Förändringar i dessa underlag har i den nya analysen beaktats.

Underlag som använts i analysen är följande:

- **Riksintressen**
- **Försvarsintressen**
- **Rennäringsintressen**
- **Boende – permanentboende**
- **Friluftslivsintressen**
- **Naturmiljöintressen**

Av de underlag som ingick i analysen är det främst ny kunskap om förekommande örnrevir och bostäder som har resulterat i en förändrad klassning för ett mindre antal små områden. Då det gäller bostäder har det visat sig att det underlagsdata som användes för analys till vindbruksplan 2012 har brister. Den tidigare analysen innehöll enbart permanenta bostäder, dvs bostäder där någon är folkbokförd enligt Skatteverkets uppgifter. Analysen har därför kompletterats och tar även med bostäder som har adressats, dvs nyttjas som bostad men inte permanentbostad. Den tidigare analysen fick konsekvenser då det i området finns många exempel på bostäder (bostadsbyggnader på gamla jord- och skogsbruksfastigheter) som idag nyttjas för deltidsboende/fritidsboende.

Områden som redan är tillståndsgivna eller har regeringens tillåtlighet påverkas inte av resultatet av den nya analysen. Det finns delar av tillståndsgivna områden som enligt analysen bedöms som olämpliga men tillståndet gäller fortsatt.

Detta dokument sammanfattar bakgrundsmaterial som utgör underlag för arbetet med att ta fram ett tematiskt tillägg avseende vindkraft till översiktsplanen för Piteå kommun. Plantillägget omfattar kommunens hela yta men behandlar primärt temat vindkraft.

Denna kunskapssammanställning och de tillhörande analyserna undersöker vilket utrymme som finns för vindkraft i kommunen och pekar ut områden med olika förutsättningar för vindkraft. Med kunskapsunderlag som grund kan riktlinjer ges för hur vindkraften ska planeras och lokaliseras.

Piteå kommuns övergripande mål är långsiktig hållbarhet och attraktivitet för medborgarna. Syftet är att arbetet med vindbruksplanen ska utgöra tillräckligt underlag för beslut om en långsiktigt hållbar markanvändning.

1.2 Översiktsplanering i Piteå

En översiktsplan visar kommunens viljeinriktning avseende mark- och vattenanvändning och ska ge vägledning i beslut om hur mark, vatten och bebyggd miljö ska utvecklas, bevaras och användas.

2 LANDSKAPET - EN GEMENSAM RESURS

I kommunen finns stora resurser som i ett långsiktigt tidsperspektiv lägger grunden för utvecklingsmöjligheter. De mest värdefulla naturområdena är skyddade enligt lag och är en viktig resurs för utveckling av upplevelse och naturturism, friluftsliv och pedagogisk verksamhet.

Landskapet är varierande med skog och hav, berg och skärgård, dalgångar, sjöar och myrar. Landskapet kan grovt delas in i kustlandet, dalgångarna, skärgården och inlandet. Inom dessa områden finns starka gemensamma nämnare men också stora variationer:

Under 2010 har kommunen genomfört en landskapsanalys, som definierat sex landskapskaraktärer i kommunen, se Figur 2:1. Landskapskaraktärerna beskriver landskapets grunddrag, den struktur och det innehåll som kännetecknar ett visst landskapsavsnitt och vad som skiljer det från andra angränsande områden.

Gränsen mellan olika karaktärsområden är ibland skarp, ibland relativt flytande. Indelningen av landskapet i karaktärsområden är översiktlig och sedd från ett "fågelperspektiv". Karaktärerna är relativt bestående men förändras ändå med tiden.

2.1 Skala och komplexitet

Landskapets skala har stor betydelse för upplevelsen av landskapet, liksom för hur mycket och vilken form av nya inslag ett landskapsavsnitt kan tåla innan karaktären förändras. Med skala avses här främst graden av öppenhet (sikt) och med komplexitet menas hur rikt landskapet är på olika element som nivåskillnader, skog, sjöar, vattendrag, brukade marker, bebyggelse, konstgjorda föremål (artefakter) etc.

Vid kusten är landskapet i huvudsak småskaligt med hög komplexitet, särskilt kring byarna. De stora, kustnära skogsområdena är däremot storskaliga med låg komplexitet. Även de större, öppna åkermarkerna exempelvis mellan Norrfjärden och Sjulsmark har en lägre komplexitet, men upplevs trots detta som en del av ett relativt småskaligt odlingslandskap.

Kuperat, småskaligt landskap med hög komplexitet finns i Rosfors och Sikfors, som båda är gamla kulturmiljöer med höga kulturvärden. Kuperat landskap med låg komplexitet finner man vid kommungränsen till Älvsbyn och Arvidsjaur. I Gråträsk är bergkullsterrängen något mer kuperad eller starkt böljande jämfört med övriga delar av Markbygden.

2.2 Landskapskaraktärernas tålighet för exploatering

Skogsbygden - Inlandets skogslandskap med inslag av sjöar och myrar

Skogsbygden karaktäriseras av ett storskaligt, böljande skogslandskap med få landskapslement. Det är den vanligast förekommande landskapskaraktären i kommunen och finns i området ovanför högsta kustlinjen.

Tre större byar finns i detta skogslandskap – Långträsk, Koler och Storsund – med samlad bebyggelse, service och verksamheter. Dessa byar är exempel på enheter med högre komplexitet i landskapet. Området mellan och kring byarna är rikt på sjöar och myrar, vilket skapar en avvikande landskapsbild med öppna, flacka landskapsrum som ger långa utblickar i det för övrigt slutna skogslandskapet.

Utblickarna är långa uppe på höjdryggar. Nere i sänkor och dalar är utblickarna begränsade. När man närmar sig kommungränsen till Älvsbyn respektive Arvidsjaur, där terrängen blir mera kuiperad och kantig, förstärks upplevelsen av vildmark.

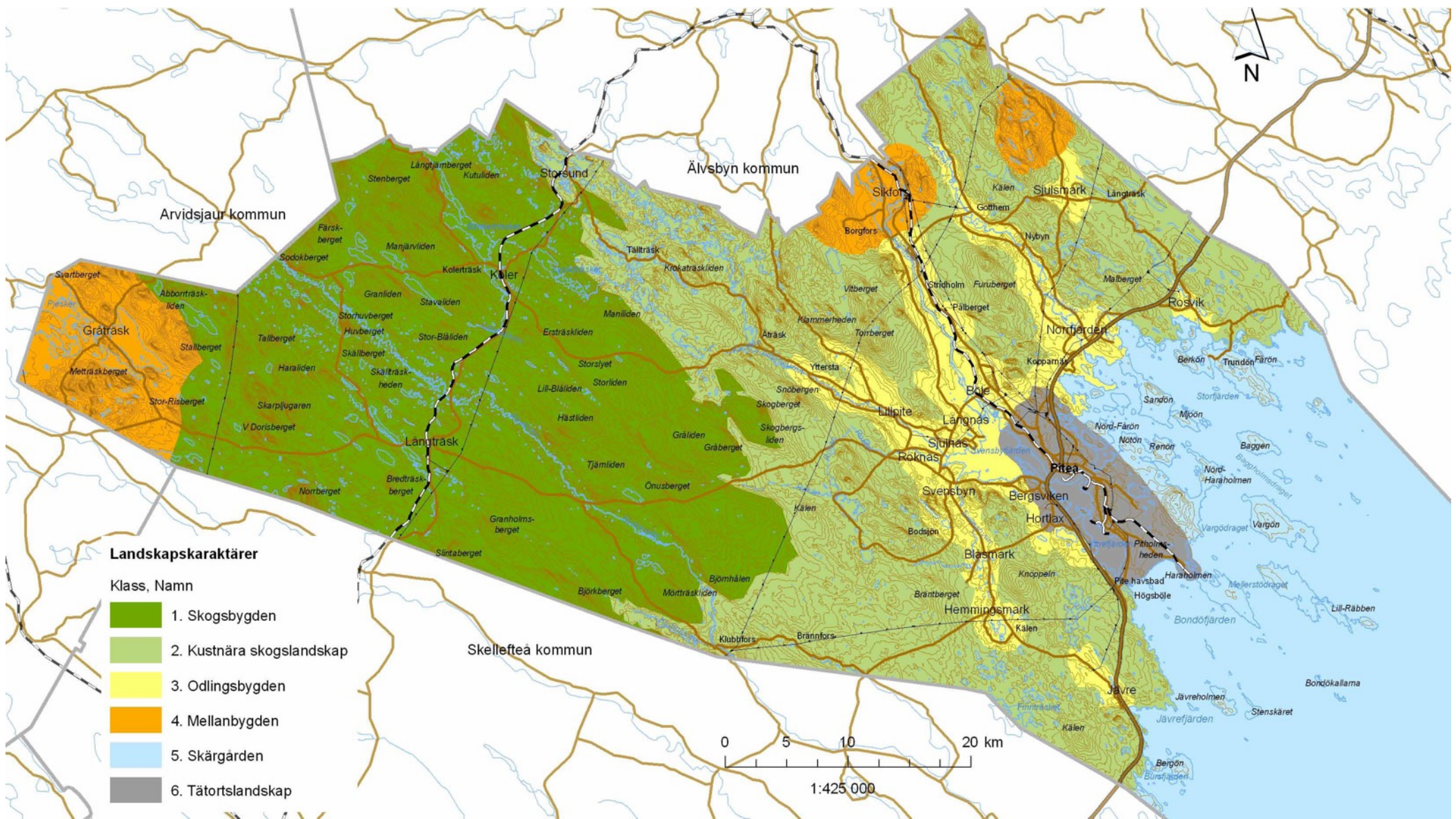

Figur 2:1 Landskapskaraktärer enligt landskapsanalys (källa: Piteå kommun).

Visuell tålighet

Detta böljande storskaliga landskap har relativt hög visuell tålighet, men samtidigt blir nya större föremål också väl synliga. Inga oväntade perspektiv uppstår på grund av de relativt långa siktlinjerna till skillnad från i ett backigt landskap med korta utblickar.

Med en genomtänkt placering av nya föremål kan den böljande terrängen samtidigt skapa möjligheter. De korta utblickarna när besökaren befinner sig i en dalgång eller svacka i landskapet gör att besökaren stundvis kan "glömma bort" de mänskligt producerade objekten. På avstånd och där utblick ges blir nya mänskliga objekt möjliga att identifiera. Deras omfattning kan överblickas. Nya objekt i större mängd innebär dock stor förändring av ostördheten – natur och vildmarkskänslan påverkas starkt. Karaktär och upplevelsevärden ändras.

Kustnära skogslandskap

Kustnära skogslandskap kännetecknas av flack eller svagt böljande terräng och storskaligt skogslandskap med låg komplexitet och inslag av odlingsmark, bebyggelse och milslånga sandstränder. Skogsmarken sträcker sig ända ut till strandlinjen vid kusten. Stranden karaktäriseras av ett landskapsrum som på ena sidan begränsas av skogen och på andra sidan öppnar sig ut mot havet och

skärgården, och som hålls öppen av havets vågor och av människans påverkan.

Tät skogvegetation gör att utblickarna är korta inne i skogen. I det öppna landskapsrummet på stranden är däremot utblickarna långa. I landskapet finns stora trafikstråk som E4. Norrbotniabanan kommer att dras genom det kustnära skogslandskapet. Sulfidjordar finns i det kustnära landskapet då det ligger under högsta kustlinjen.

Visuell tålighet

Den flacka eller svagt böljande terrängen med den täta skogvegetationen gör att utblickarna är relativt korta. Olika objekt syns inte så väl. I öppna områden som byar, vägkorridorer och det öppna landskapsrummet på stranden är utblickarna däremot alltid långa ut mot havet och skärgården.

Kustnära skogslandskapets tålighet för förändringar och den visuella tåligheten är relativt hög, särskilt inom områden som är starkt påverkade av människan. Strandområdet är däremot ett känsligt område, både utifrån dess upplevelsevärden och den låga visuella tåligheten.

Mellanbygden

Mellanbygden kännetecknas av småskalig, småbruten, kuperad eller starkt böljande terräng med hög komplexitet. Landskapkaraktären finner man i Rosfors och Sikfors samt vid kommungränsen till

Arvidsjaur, kring Gråträsk och Pjäsker. De välskötta små åkerfälten och de inhägnade beteshagarna varvas med åkerholmar, mangårdsbyggnader, ladugårdar, lador och skogsdungar. Enstaka herrgårdsbyggnader och andra kulturhistoriskt intressanta byggnader ger sin prägel åt landskapet.

Bebyggelsen ligger samlad antingen i närheten av ett vattendrag som ringlar i en dalgång genom området eller kring en sjö. I det kuperade, småskaliga landskapet är utblickarna korta i sänkor och dalar men långa när man befinner sig på höjdryggar.

De öppna landskapsrummen omgärdas av skog och bergkullar. Växtligheten är förhållandevis frodig och består av barr- och blandskog. Inslaget av lövträd är störst kring bebyggelse och odlingsmarker.



Skogsbygden. Utblick från Norr-Dubbla mot liderna i västra Piteå kommun (foto: Elina Söderström).



Kustnära skogslandskap. Vy från Kalahatten mot Piteå tätort. (foto: Elina Söderström).

Visuell tålighet

Det kuperade landskapet i Mellanbygden har en relativt låg visuell tålighet på grund av terrängens form och den höga mängden landskapselement som skär av siktlinjen.

Tillskott av byggda objekt blir svåra att överblicka och blir snabbt dominanta i de relativt småskaliga landskapen.

Odlingsbygden

Landskapskaraktären i odlingsbygden kännetecknas av ett flackt eller svagt böljande landskap. Odlingslandskapet är välskött med hög komplexitet. Bebyggelsen ligger i huvudsak längs byavägen och odlingsmarkerna ligger samlade. Denna landskapskaraktär är en småskalig kulturmiljö där åkerfälten och beteshagar varvas med åkerholmar, enstaka gårdar, ladugårdar, lador och villor. Detta skapar ett gemytligt landskap där utblickarna är korta på grund av den höga komplexiteten i landskapet. Inom en del områden, som t.ex. i Sjulsmark och Långnäs, är dock åkerfälten med norrbottniska mått relativt långssträckta. Landskapsrummen är öppna med långa utblickar:

I horisonten omgärdas det öppna landskapsrummet av bergkullar och skog. Vegetationen består främst av lövträd och buskar, samt prydnadsväxter. Fältskiktet består främst av jordbruksgrödor och ängsblommor.

Landskapskaraktären finns i Lillpitedalen, Piteälvdalen, Alterälvdalen, Sjulsmark, kring Infjärden, i Öjebyn, Norrfjärden och kring Rosvik.

Även i Odlingsbygden finns sulfidjordar då de ligger under högsta kustlinjen.

Visuell tålighet

De öppna odlingsfälten erbjuder stundvis långa utblickar men den höga komplexiteten och småskaligheten som dominerar i odlingsbygden gör samtidigt att siktlinjer ofta bryts. Med tanke på detta och de höga kulturmiljö och upplevelsevärden bedöms landskapets visuella tålighet som låg.

Skärgården

Skärgården i Piteå delas upp i inre skärgården och yttre skärgården. Den inre delen av skärgården karaktäriseras av närheten till fastlandet, kusten och älvmyningarna. Landskapet upplevs inte lika storskaligt och öarna närmare fastlandet ligger mer skyddade i jämförelse med den yttre delen av skärgården där öarna är kraftigt påverkade av havet och vinden. Skärgårdsöarna ligger i huvudsak i nordvästsydostlig riktning, vilket är den dominerande riktningen i landskapet för övrigt.

Landhöjningen, som är ca 1 cm varje år, förändras tillsammans med sedimenten från älvarna ständigt landskapsbildningen i skärgården.

Den norrbottniska skärgården kallas för den "Låga kusten" på grund av öarnas låga höjd. Det storskaliga landskapet med den låga och vida horisontlinjen skapar en speciell känsla av rymd. Öarnas storlek i skärgården varierar. De största öarna – Vargön, Mellerstön, Jävreholmen, Jävresandön och Baggen – är bevuxna med barrskog, medan de mindre öarna, särskilt i den yttre skärgården, t.ex. Stor-Räbben, har en karg natur. På en del öar finns stora hållmarkspartier, t.ex. på Kluntarna. En del är rena klippöar, vilket är mera ovanligt i Norrbotten.

Gamla pittoreska fiskelägen finns på flera av öarna, även på de yttersta. Det finns dock inget åretrunboende, utan man vistas på öarna i huvudsak under sommarhalvåret. Dessa småskaliga, charmiga miljöer i utsatta lägen ute i skärgården har en speciell atmosfär, som drar till sig många besökare.

Visuell tålighet

Nya föremål syns tydligt i detta storskaliga och öppna landskapsrum. Den långa, fria horisontlinjen erbjuder upplevelser som är oersättliga. Havets karaktär är tidlöshet och ständig föränderlighet på en och samma gång.

Den visuella tåligheten är låg. Horisontlinjen bryts av i det horisontella och öppna landskapet då mänskliga objekt placeras in. Landskapsrummet delas sönder och splittras upp, upplevelsen likaså.

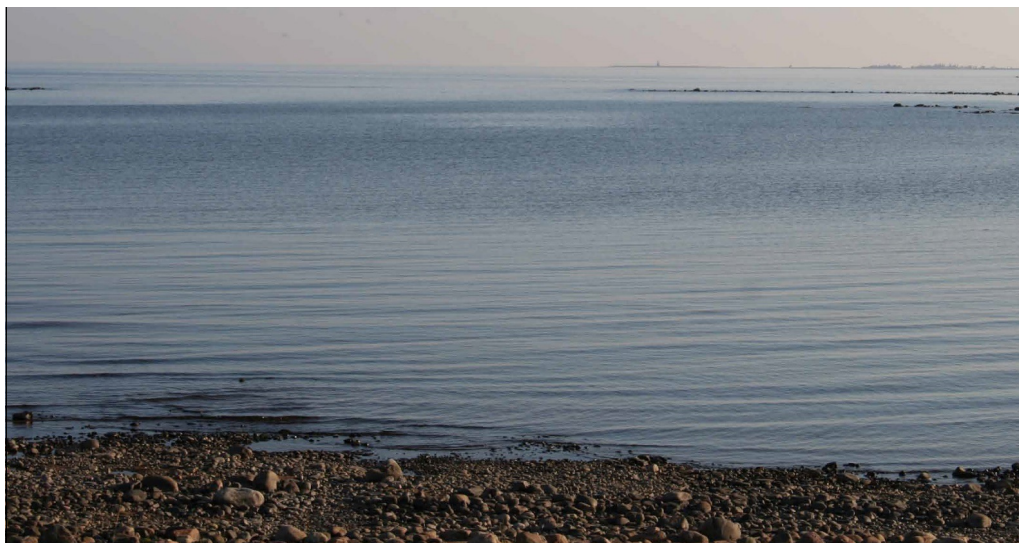

Yttre skärgård. Utblick från Stor-Räbben. (foto: Peder Ljungqvist).



Inre skärgård (foto: Piteå kommun)



Vy över Gräträsk (foto: Piteå kommun).



Mellanbygden. Vy över det kuperade och småskaliga landskapet i Rosfors (foto: Elina Söderström).



Odlingsbygd i Sjulsmark (foto: Elina Söderström).

Tätortslandskap

Denna landskapskaraktär finns i huvudsak i de centrala delarna av Piteå och kännetecknas av tät bebyggelse med hög komplexitet och hårdgjorda, relativt plana ytor vilka omfattar byggnader för bostäder, verksamheter och industri samt trafikytor, parker och torg med mera.

Skalan i tätorten är småskalig med hög komplexitet. Även stadsdelarna i Piteå är småskaliga med hög komplexitet och består i tätortens yttre delar i huvudsak av villor och centralt främst av flerfamiljshus.

Industri- och verksamhetsområden är däremot storskaliga, med stora byggnader och ytor. Industriområdena innehåller ofta många olika element och kan upplevas som röriga.

Trafikytor ingår som en del av tätortslandskapet. Gaturummen i centrum är småskaliga och har hög komplexitet jämfört med huvudgator och vägar utanför egentliga centrum som är storskaliga och har låg komplexitet.

Visuell tålighet

Den höga komplexiteten och småskaligheten gör att nya objekt kan placeras så att de ingår i sammanhang med andra befintliga mänskliga objekt. Det krävs alltid noggranna överväganden vid placering.



Tätortslandskap. Flygbild över Öjebyn (foto: Piteås fotoarkiv).

Sammanfattning

Olika landskap har olika skala och grader av komplexitet, beroende på såväl naturgivna som kulturskapade egenskaper.

I Piteå har 6 övergripande landskapskaraktärer identifierats. 'Skogsbygden' och 'Kustnära skogslandskapet' bedöms ha relativt hög visuell tålighet gentemot förändringar och tillskott av nya element. Antalet olika element är få och nya kan lätt iden-

tifieras och dess omfattning kan avläsas.

Stora nya inslag kommer att förändra karaktär av orördhet och vildmark främst i 'Skogsbygden'.

En attraktiv landskapsupplevelse är en grundläggande resurs för att locka fler fritids- och fastboende till kommunen. Landskapet är en resurs för utveckling av lokal upplevelseturism och besöksnäring.

3 BEFINTLIG MARK- OCH VATTENANVÄNDNING I KOMMUNEN

3.1 Naturmiljö

I kommunen finns många naturområden med natur-, friluft- och upplevelsevärden av olika karaktär. Den örrika skärgården med sina landhöjningsstränder bildar tillsammans med ladjuket, slättbygden, skogslandet och nationalälven Piteälven delar av innehållet i Piteås varierade natur.

Många naturområden har stora upplevelsevärden och gör dem intressanta för friluftslivet och besöksnäringen. I naturreservaten finns ofta eldplatser med ved, vindskydd, markerade stigar och informationstavlor. Anordningarna underlättar vistelsen och ökar tillgängligheten till reservatens sevärdheter och möjligheter till naturupplevelser.

Fria stränder är en naturresurs som har attraktionskraft och ger utvecklingsmöjligheter för bebyggelse, rekreation och turism. Strandskyddet ska trygga förutsättningarna för allmänhetens friluftsliv och bevara goda livsvillkor på land och i vatten för djur- och växtlivet. Strandskyddet gäller längs hela Piteås kust och dess öar, samt för sjöar, älvar och vattendrag.

Landskap, naturtyper och arter

– allt hänger ihop

Landskapets förutsättningar lägger grunden till variationen av naturtyper och livsmiljöer som gör att olika växt- och djurarter finns i Piteås natur. Arterna samspelar med varandra i olika processer i ett ekologiskt system. Vi drar nytta av dessa processer i form av ekosystemtjänster för produktion av syre, rent vatten, energi, mat, pollinering, rekreation mm. För att Piteå ska nå målet om en ekologiskt uthållig kommun krävs att våra växt- och djurarter och de ekosystem de ingår i kan fortleva.

Bottenviken

Bottenvikens skärgård är unik då det är ett intakt brackvattenhav med stor landhöjning. Landhöjningen skapar ständigt nya landarealer, produktiva uppgrundsområden och grunda havsvikar. De orörda men successivt föränderliga landhöjningsskogarna och de flacka oexploaterade stränderna tillhör de mest unika naturmiljöer som Sverige har.

Bottenviken är ett näringsfattigt hav med låg salthalt och, till skillnad från Östersjön i stort, relativt snabb vattenomsättning. Det beror på det stora inflödet av sötvatten från vattendragen runt Bottenviken.

Bottenvikens havsområden är naturligt artfattiga och några få arter dominerar ekosystemen. Detta gör Bottenvikens ekosystem känsligt för störningar. Strömmingen, siken och havsöringen är karaktäristiska arter. Den speciella siklöjan, vikaresälen och ishavsgråsuggan är exempel på glacialrelikter som också finns i Bottenviken.

I havet utanför öarna ligger utsjöbankarna, grunda områden som stiger ur havet med landhöjningens hjälp. Skär och små kobbar växer och blir till öar. Vår nya ytterstskärgård föds. En orörd naturresurs med ursprungliga värden. En resurs för framtida generationer.

Havets vågor skiljer skärgårdens land från vattnet, men är också det som förenar och binder samman öar och vatten i ett sammanhängande nätverk – en arkipelag. Den omväxlande blandningen av vatten och land ger mycket goda förutsättningar för ett rikt växt- och djurliv. Speciella skärgårds- och havsarter som havsörn, tordmule, tobisgrissla, skräntärna, ros Karl och svärta finns i skärgården och vid grynnor och skär i det öppna havet. Bland växterna finns specifika havsväxter som saltarv, och havsnajas. De endemiska växterna bottnick malört, strandögontröst och gultätel finns bara på

stränderna i Bottenviken och inte någon annanstans i världen.

De största obrutna, orörda naturområdena i Piteå finns i ytterskärgården och i öppet hav. Det är också i dessa delar av kommunen vi har de högsta naturvärdena.

Fastlandet

På fastlandet är naturlandskapet mera påverkat och uppsplittrat av areella näringar. Värdefull natur påträffas som öar eller rester från ett ursprungligt naturlandskap. Våglösa områden, höjdlägen, bergstoppar, orörda myrområden och vissa vattendrag är exempel på detta. I delar av Markbygden och vid Rosfors finns ansamlingar av naturområden med sådana naturvärden och relativt låg påverkansgrad.

Dessa ofta otillgängliga områden med känsla av vildmark, ostördhet och tystnad uppskattas av rovdjur, örnar, utter och andra störningskänsliga djur.

Skyddad natur

Skyddade naturområden i landskapet bildar ett nätverk, en grön infrastruktur, som är tillgänglig för alla och ger stora chanser till rika naturupplevelser. De olika skyddsformerna ska långsiktigt skydda olika naturmiljöer, arter och bevara biologisk mångfald. De största sammanhängande områdena med skyddad natur ligger i skärgården.



Stor-Räbbens naturreservat i Bottenvikens skärgård (foto: Piteå kommun)

Syftet med naturreservat och biotopskydd är att bevara biologisk mångfald genom att bevara och vårda naturmiljöer. I flera naturreservat är också behovet av att tillgodose friluftslivet med områdena ett av syftena. Naturreservaten i Piteå kommun sammanfaller ofta med Natura 2000-områden.

Natura 2000-områden är ett nätverk av områden som är utvalda enligt EU:s fågeldirektiv samt art- och habitatdirektivet. Syftet med Natura 2000-områdena är att områdena ska skyddas mot yttre påverkan som bebyggelse eller annan exploatering. Piteå älv och Åby älv, med biflöden, samt stora

områden av Piteå kommuns skärgård, är Natura 2000-områden.

Områden av riksintresse för naturvård representerar huvuddragen i svensk natur; visar mångfalden i naturen ur ett nationellt perspektiv och ska skyddas från påtaglig skada. Riksintresseområdena sammanfaller med Natura 2000-områdena längs Piteå älv och ute i skärgården.

Strandskyddet är till för att allmänheten ska ha tillgång till stränder för sitt friluftsliv samt att bevara goda livsvillkor för djur och växter i strandnära områden. Skyddet omfattar land- och vattenområden

inom 100 meter från strandlinjen vid hav, sjöar och vattendrag i hela kommunen. Fria stränder är en naturresurs som har attraktionskraft och ger utvecklingsmöjligheter för bebyggelse, rekreation och turism.

Piteå rymmer många fina natur- och friluftsområden med upplevelsevärden och olika karaktär:

I de naturskyddade områdena finns oftast anläggningar, exempelvis eldplatser med ved, naturstigar och informationstavlor, som underlättar att vara i området och ökar tillgängligheten till sevärdheter och upplevelsevärden.



Piteälvens delta är ett Natura 2000-område (foto: Piteå kommun).



Långfärdsskridskor i skärgårdens naturreservat (foto: Siv Edholm).

3.2 Flora och fauna

Rödlistade arter är växter och djur som på ett eller annat sätt löper risk att dö ut. Artdatabanken har klassat 4 127 av Sveriges ca 48 000 arter som rödlistade. Dessa arter riskerar att försvinna på grund av markanvändning som skadar eller förstör arternas livsmiljöer. Överfiske och rationellt jord- och skogsbruk är några problemområden.

I Piteå finns ännu en del intakta naturområden med förekomster av rödlistade arter. Vanligen ligger fyndplatserna i ostörda områden med låg påverkan. Havet, skärgården, naturskogar på bergstoppar och stora våtmarker är exempel på ostörda naturområden. Några rödlistade arter i Piteå är havsörn, utter, mindre hackspett, ävjepilört, myrstarr och norna.

EU:s art- och habitatdirektiv anger att vi ska särskilt uppmärksamma och bevara arter och naturtyper som är unika för EU. Några exempel är guckusko, lappranunkel, bottnisk malört samt flodpärlmussla, utter och vikaresäl. Flertalet av dessa arter har viktiga och livskraftiga populationer i Piteå kommun.

Flora

Piteå är intressant ur florasympunkt av flera skäl. Den stora variationen av naturtyper med landhöjningsstränder, skärgård, sjöar och vattendrag, aktivt odlingslandskap på bördiga marker och blandade

skogstyper gör att det finns goda förutsättningar för olika växtarter och därför också en artrik flora.

Den nya landskapsfloran för Norrbotten visar att 1 654 olika växter har hittats i landskapet. 606 växter är nya för Norrbotten. 27 växter är nya för Sverige och tre är inte tidigare kända från Europa.

Vanliga träd i Piteå är tall, gran, björk, asp, gråal, hägg, rönn och sälg. Norrbottens landskapsblomma är det utsökta åkerbäret som bara finns i övre Norrland.

Många växter och deras utbredning är dåligt kända i kommunen. Inte minst gäller det våra vattenlevande växter, lavar, mossor och svampar. Bland matsvampar är stenmurklan, Karl-Johan och trattkantareller vanliga i Piteå.

På flera håll i kommunen finns det en särskilt rik flora, bland annat i skärgården. På Tetberget och Skarpljugaren samt i Lustgården och vid Torrbergstjärn kan intressanta exkursioner genomföras bland orkidéer och spännande växter.

I Piteå finns även en randflora där vissa arters utbredningsgräns slutar i våra trakter. Blåsippan, till exempel, har sin nordligaste kända växtplats i landet just i Piteå kommun. Fler växtarter i Piteå med en mer sydlig karaktär och spridning är örnbräken, klibbal, fyrflikig jordstjärna och underviol. I Piteå finns även röd trolldruva som bara finns längre norrut och därför har sin sydgräns i Piteå. Finn-

myrten är ett exempel på en östlig art som är vanlig i Finland och Ryssland. Denna finns i Piteå men inte längre västerut.

Piteå är även platsen för några endemiska växter som har en mycket begränsad utbredning i världen. Bottnisk malört, strandögontröst och gultåtel är endemiska växter som bara finns längs sandstränder i Bottenviken och ingen annanstans i världen.

Nornan är en orkidé som har sitt huvudutbredningsområde i världen inom Norr och Västerbotten. Nornan är en av våra ansvarsarter och vi har ett särskilt ansvar för dess växtplatser i Piteå.

Fauna

Piteås djurliv omfattar vanliga djur som älg, ren, räv, skogshare och ekorre. Mindre synliga djur är utter, mård, björn, lo och järv. Utter och björn har ökat på senare år. De vanligaste marina däggdjuren vid kusten är gråsäl och vikare. Tummlaren är rödlistad och numera sällsynt i Östersjön men kan ibland ses i norrbottniska vatten.

Piteås fauna omfattar även ett rikt fågelliv som uppmärksammats internationellt. Vid Stor-Räbben och Mellerstön finns ett fågelrikt område som är upptaget på den internationella CW-listan (Convention of Wetlands). I Sverige finns 51 sådana unika områden varav ett i Piteå.

Bottenvikens säregna miljö med landhöjning och bräckt vatten ger speciella förutsättningar för djurlivet. Den låga salthalten beror på sött vatten från älvarna och låg avdunstning. I Bottenviken finns ändå havsdjur som vikaresäl, gråsäl och strömming tillsammans med sötvattensarter som gädda, sik och abborre. Den speciella siklöjan med den dyrbara rommen finns också i Bottenviken.

Piteås skärgård och havsmiljöer har även stor betydelse för existensen av ovanliga och sällsynta fåglar som havsörnen, tordmulen, tobisgrisslan och fiskgjusen.

Förutom de vanliga arterna och de rödlistade eller endemiska arterna finns det i Bottenviken också ishavrelikter. En ishavrelikt är ett djur som förekommer isolerad i främst sjöar utanför det arktiska området men har sin huvudsakliga utbredning i arktiska hav. I Bottenviken finns ishavrelikterna vikare, nors- och hornsimpa samt ett antal kräftdjur, av vilka skorv (ishavsgråsugga) och vitmärla är de mest kända.

Störningskänsliga djurarter söker sig till lågexploaterade och ostörda områden. För kungsörnar, havsörnar, utter, lo och andra rovdjur är områdena i skärgården, till havs och svårtillgängliga delar av markbygden som höjdlägen och bergstoppar viktiga för den långsiktiga överlevnaden. Rosfors är ett vildmarkspräglat större naturskogsområde på fastlandet med flera naturreservat och ekopark.



Blåsippa - en del av Piteås flora (foto: Lennart Lindelöf).



Björnen föredrar ostörda marker (foto: Jörgen Wiklund).

Fiskbestånd

Livskraftiga fiskbestånd är en förutsättning för kommunens yrkesfiske, husbehovs- och sportfiske. Särskilt viktiga är lek- och uppväxtområden då rom och yngel har specifika krav på sin omgivning för att överleva och utvecklas till vuxna fiskar.

2009–2010 gjordes en intervjustudie med yrkes- och fritidsfiskare i kommunen. Syftet var att sammanställa befintlig kunskap om lek- och uppväxtområden för bland annat sik och strömming. Fiskeriverkets intervjustudie med ostkustfiskare och länsfiskekonsulenter från 2003 har också använts i undersökningen.

De insamlade uppgifterna överensstämmer relativt väl med litteraturuppgifter över de olika arternas val av lekmiljöer.

Längs kusten förekommer strömming, siklöja, abborre, gädda, kust och älvlekande sik, havslekande harr, lake, lax, havsöring, samt olika karpfiskar.

Ansamlingen av vuxen fisk i lekområden eller på vissa platser vid lekvandringen har alltid inneburit att fisket efter många arter varit särskilt intensivt just på dessa platser.

Vattenområden av särskild betydelse för yrkesfisket anges av Fiskeriverket som riksintresse för yrkesfisket. Dessa områden ska så långt som möjligt skyddas mot åtgärder som påtagligt kan försvåra näringens bedrivande.

Fåglar

Havsörn och kungsörn

Vid tidigare örninventeringar lokaliserades överraskande många havs- och kungsörnsrevir i eller strax utanför kommunen.

Totalt observerades två bon av havsörn i Piteå skärgård och minst en unge vardera sågs i dessa bon. I Luleå, Kalix och Haparanda konstaterades ytterligare sex revir och det finns nu häckande havsörn i hela Norrbottens skärgård.

Kungsörns häckningsplatser är knutna till områden med höga naturvärden. Ett liknande mönster gäller även för havsörn. Kungsörns häckningsplatser ligger på höjder över 300 meter över havet med vindrika förhållanden, ofta i naturskog. Ostördhet och goda jaktmarker är andra viktiga faktorer som attraherar kungsörn. Det är också möjligt att ett viktigt flyttfågelsträck för örn går genom Markbygden.

Skärgårdens häckfåglar

Länsstyrelsen har under 2007–2008 inventerat hela kustfågelbeståndet i Norrbottens län. Vissa arter som kräver särskild hänsyn och har en viktig förekomst i Piteå skärgård är tobisgrissla, dvärgmå, ros Karl, silltrut, gråtrut, svärta, vitkindad gås, ejder, storspov, stjärtand, bergand, skrattnås, stor-skarv, havsörn, fiskgjuse och brun kärnhök.

Smålom är en annan viktig art som födosöker i skärgården men häckar i småsjöar nära kusten. De viktigaste fågelkolonierna i Piteå kommun skyddas i naturreservat och fågelskyddsområden.

Känsliga områden

Områden som kräver särskild hänsyn är:

- viktiga flyttfågelsträck eller rastplatser.
- viktiga häckningsplatser för känsliga eller rödlistade arter, inklusive en rimlig skyddszon.

Områden i kommunen som har olika känslighet:

1. I skärgård och hav med dess öar och skär samt i kustens skogs- och odlingslandskap har fågellivet mycket hög känslighet. Många rödlistade arter häckar här. Området är också ett viktigt flyttstråk för ett stort antal fågelarter.
2. I delar av skogslandet, särskilt partier med ostördhet, naturskogar, klippor, höga berg och vidsträckt våtmarker har fågellivet hög känslighet. Dalgångarna är ofta viktiga flyttstråk för rovfåglar. I skogslandet häckar bland annat kungsörn, fiskgjuse, lappuggla, storlom och tjäder.
3. I övriga delar av kommunen bedöms fågellivet ha normal eller låg känslighet. Det innebär ändå att det finns risk för störning av enskilda häckningar eller att mer vanliga arter riskerar att drabbas.

Sammanfattning Naturmiljö

I Piteå kommun finns de högsta naturvärdena och de största orörda områdena i ytterskärgården och i öppet hav. I skärgården finns även de största sammanhängande områdena med skyddad natur och riksintressen. Piteå skärgård är som brackvattnenhav med stor landhöjning unikt men ekosystemet är känsligt för störningar. Grundområden och utsjöbankar är viktiga lekområden för fisk.

I delar av skogslandet, särskilt partier med ostördhet, naturskogar, klippor, höga berg och vidsträckta våtmarker finns också områden med hög känslighet. Det är också här, i skogslandets orörda områden - samt i skärgården - som det finns flest skyddsvärda växter och djur.

En artrik och varierad natur är en tillgång för kommunen, både när det gäller livskvalitet, friluftsliv och ekonomisk nytta. Ekoturism och naturbaserade

upplevelser och lärande är allt populärare för turistnäringen. Internet och ökade resmöjligheter underlättar för naturintresserade att lära känna och nå olika målområden.

Ekoturism är en av de snabbast växande branscherna inom internationell turism. Lokalt ger exempelvis djur- och fågelskådning i skyddade naturområden intäkter.



Sikfångst i skärgården (foto: Lennart Lindelöf).



Havsörnen ökar i Piteås skärgård (foto: Jörgen Wiklund).



Figur 3:1 Naturvärdesresurser i Piteå kommun (källa: Piteå kommun, Länsstyrelsen).

3.3 Kulturmiljö

I Piteå kommun finns rika kulturmiljöer som vid sidan av sitt kunskapsvärde på olika sätt är en upplevelseresurs för både befolkning och turistnäring. Kulturlandskapet i Piteå kommun visar spåren av människans samspel med naturmiljön. Alla landskap har en mer eller mindre tydlig historisk dimension, såväl i fråga om mänsklig påverkan som naturliga förändringar.

Kulturmiljön är en del av vårt kulturarv som ger oss en nödvändig bakgrund till dagens och morgondagens utveckling och förståelse för sambandet med tidigare epoker.

Avsnittet redogör för kända och utpekade kulturmiljövården. Beskrivning av kulturmiljövården i Skogsbygden och Kustnära skogslandskapet, de aktuella områdena för vindkraftsetablering, saknas. För Markbygden har Piteå Museums i sin förstudie "Markbygden – från skogslandskap till industri-landskap" beskrivit Markbygdens kulturhistoria.

Riksintresse för kulturmiljövården

(3 kap 6§ MB)

Riksantikvarieämbetet, som ansvarar för områden av riksintresse för kulturmiljövården, har uttryckt som mål, att samhällsförändringar ska ske utan att upplevelsen och läsbarheten av den historiska dimensionen i landskapet påverkas negativt, samt att dokumentvärdet hos kulturlämningar på land och till havs bibehålls.

Följande objekt är utpekade som riksintresse för kulturmiljövården:

- Lillpitedalen, väl hävdad odlingslandskap med kulturhistoriskt värdefulla bebyggelsemiljöer.
- Hortlax kyrka och kyrkstad, från 1900-talets början.
- Piteå, stadsmiljö med småskalig trästadskarakter och landets bäst bevarade 1600-talstorg med slutna hörn kring ett kvadratisk rum.
- Öjebyn, kyrka och kyrkstad på platsen för den första stadsbildningen 1621. Kyrka och bebyggelsestruktur med medeltida anor. Levande kyrkstadssed med rötter i 1600-talet.
- Norrfjärden, modernistisk kyrka och kyrkstad från 1900-talets början.
- Rosfors, bruksmiljö i närheten av Riskälsgruvan, från 1830-talet.
- Sjulsmark, väl hävdad odlingslandskap med kulturhistoriskt värdefulla bebyggelsemiljöer.
- Kyrkbyn, lämningar efter medeltida handelsplats, centralort i pitebygden och sannolikt platsen för Piteå sockens första kyrka.
- Rosvik, fåbodmiljö med kontinuitet sedan 1600-talet.
- Jävre, fornlämningsmiljö med gravfält av sydskandinavisk typ och dateringar till brons och järnålder.

- Stor-Räbben och Svarthällan, säsongsfiske-lägen som nyttjats sedan förhistorisk tid och fram till våra dagar. Fornlämningar och fiskar bebyggelsemiljöer.

Bevarandeprogram för odlingslandskapet

Ett flertal områden (26) ingår i länsstyrelsens bevarandeprogram för odlingslandskapet, vårt hävdade Norrbotten vars syfte är att bevara natur- och kulturhistoriska värden.

Fornlämningar

(Kulturminneslagen 1988:950)

I inlandet och längs älvdalarna finns lämningar efter bland annat boplatser, rennärning, jordbruk, verksamhet knutna till skogsbruket i form av kolbottnar och tjärdalar och industriverksamhet.

I kustområdet har de flesta registrerade fornlämningarna anknytning till jakt och fiske och består av rester efter hamnar, fiskelägen, säljagarläger och sjömärken. I havet utanför kusten finns även ett antal marin arkeologiska fornlämningar (vrak). Fornlämningar skyddas av 2 kap KML.

Krav på arkeologiska utredningar kan aktualiseras före det att nya mark- eller vattenområden tas i anspråk. Även okända lämningar är lagskyddade och en arkeologisk utredning enligt § 11, 2 kap, KML ska svara på frågan om det finns fornlämningar inom området eller inte.

Sammanfattning Kulturmiljö

Utpekade kulturmiljöer har stor utvecklingspotential, både för besöksnäringen och som attraktiva miljöer för boende och rekreation.

Arkeologistigen i Jävre och Eliasleden i Svensbyn är exempel på välbesökta vandringsleder av historisk karaktär.



Labyrinth på Stenskär (foto: Peder Ljungqvist).

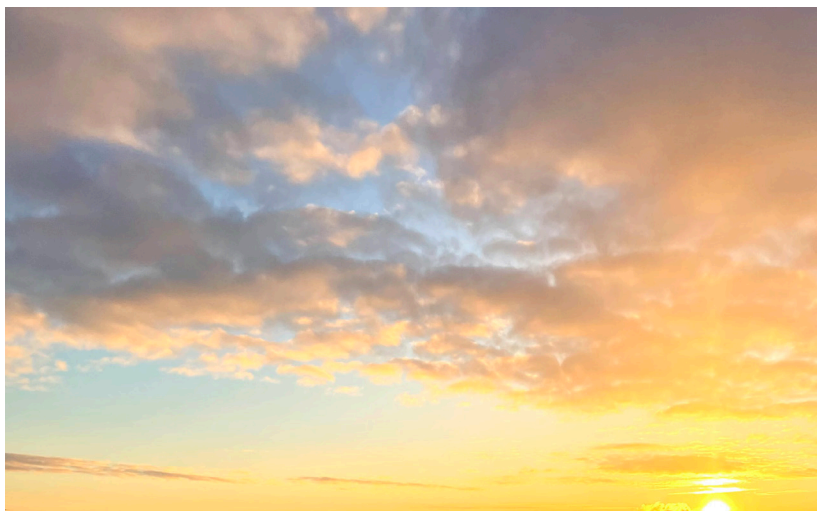

Rådhusorget i Piteå (foto: Maria Fäldt).

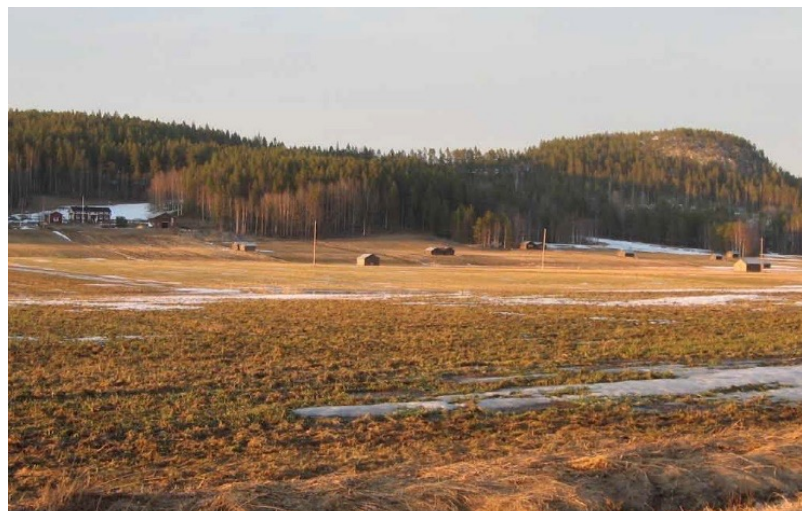

Odlingslandskap i Lillpite (foto: Eva Andersson).

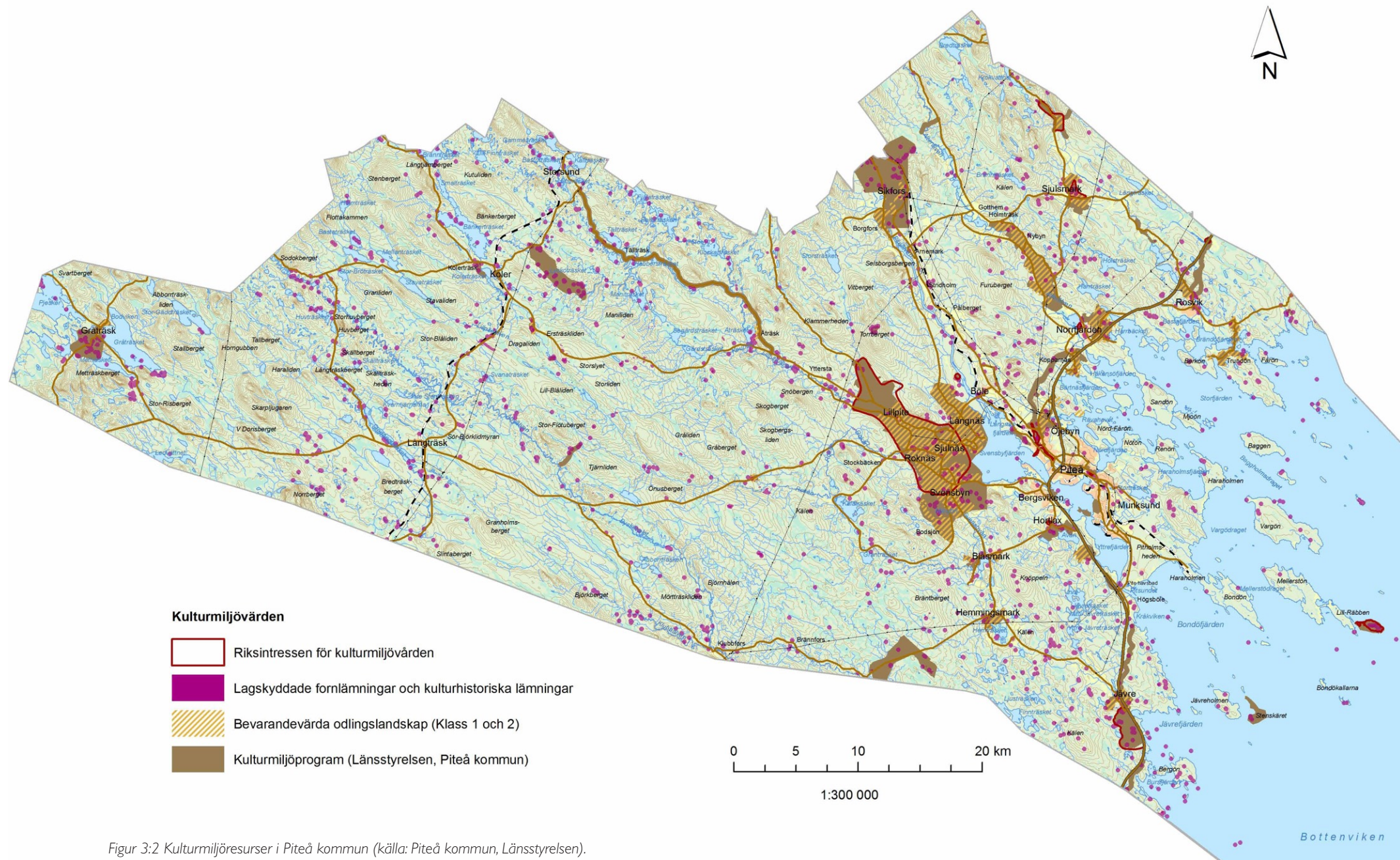

Figur 3:2 Kulturmiljöresurser i Piteå kommun (källa: Piteå kommun, Länsstyrelsen).

3.4 Friluftsliv och rekreation

Friluftslivet är en del av det svenska kulturarvet och har betydelse för människors hälsa och välbefinnande. Friluftsliv bygger på vistelser i naturen på ett sådant sätt att det ger naturupplevelser, rekreation, motion och stimulerar miljömedvetenhet. Det uthålliga friluftslivet sker i samklang med naturen och andra människor och skänker livskvalitet, livsglädje och gemenskap till utövaren.

Friluftskvaliteter och friluftsmiljöer

Friluftslivets arena är främst naturen men även kulturmiljöer i kommunen har betydelse. En förutsättning för friluftsliv är allemansrätten och lång siktigt god tillgång till friluftsmiljöer. Samhällsplanering och verksamheter påverkar friluftslivets förutsättningar.

Viktiga friluftskvaliteter är närhet, tillgänglighet, framkomlighet, utsikt, ostördhet, frihet och frånvaro av buller. Naturupplevelsen är inte hela, men en viktig del av friluftsupplevelsen. För närrekreation är friluftsmiljöerna i och nära Piteå och mindre orter särskilt betydelsefulla. Här kan vardagens behov av friluftsliv och natur tillgodoses.

Friluftsliv ska även kunna tillgodose utmaningar och äventyr som ger tillvaron dramatik. Då är friluftsområden av större format viktiga. Piteås skärgård, sjöar, älvar, trolska skogar, utsiktsberg och öppna landskap är sådana friluftsmiljöer. Skärgården

är en fascinerande och attraktiv friluftsmiljö med speciella växter och djur. Vida vyer med horisontutsikt, stillhet, tystnad, salta bad i ett skiftande hav är kvaliteter i skärgården.

Stränderna är en väsentlig kvalitet för friluftslivet och sportfisket och måste vara tillgängliga. Möjligheten till tystnad är viktig när man är på stränder och vid vatten.

Skogen är den till ytan mest omfattande friluftsmiljön och rymmer stora möjligheter till vandring, jakt, bär- och svamplockning. Odlingsbygden är tilltalande genom landskapets öppenhet, dess artrikedom och kulturspår.

Samhällsplanering för friluftsliv handlar i huvudsak om att behålla eller skapa förutsättningar. Den viktigaste förutsättningen är att det finns natur tillgänglig och tillräckligt nära, men också att den har kvaliteter som gör den attraktiv för människor att vara i. Friluftsmiljöer är en ändlig resurs som kräver aktiv planering i viktiga friluftsområden.

Friluftslivet och rekreationsområden

Friluftsmiljöernas betydelse växlar över årtiderna beroende på vilka aktiviteter som är möjliga. Fina strövområden eller skogar med god tillgång på bär och svamp är mer intressanta under sensommaren och hösten än på vintern.

Kust- och skärgårdsområdet är en särskild tillgång då det är av riksintresse för friluftslivet och erbjuder

upplevelser och friluftsmöjligheter under alla årstider. Vår, sommar och höst bedrivs båtliv och utflykter i olika former, vandring på öar, sol och bad, vindsurfing, fiske, jakt, bär- och svamplockning. På vintern inbjuder de isbelagda fjärdarna till långfärdsskridskor, skidor, skoter och utflykter till isbergsformationer i ytterskärgården och på utsjöbankarna. Fritidsboende vid havet tilltalar många människor under stora delar av året.

I Piteå skärgård finns 550 öar och tio naturreservat med anordningar för friluftslivet. På öarna finns spår av inlandsisen och landhöjningen skapar fortlöpande nya skär, stränder och landområden. Kusten och öarna är låga och har fått ett eget begrepp: "Låga kusten". Skärgårdens unika kulturmiljöer och det rika djur och fågellivet lockar besökare från när och fjärran.

För seglare är vinden på det öppna havet av stort värde. För fritidsbåtsägare finns gästbryggor på Stenskär, Stor-Räbben, Mellerstön, Vargön och Baggen. Sjösättningsplatser för båtar finns i Jävre, Pitsund, Bondön, Trundön och Rosvik. Bastu och stugor kan hyras på flera av öarna. Om man inte har egen båt är turbåten en möjlighet att ta sig ut i skärgården. Vill man paddla finns 18 organiserade kajakleder i Piteå skärgård. På vintern anläggs en isbana och skidspår runt Fårön.

Sjulsmark, Norrfjärden, Öjebyn, Lillpite, Svensbyn, Hemmingsmark, Koler och Långträsk är andra

viktiga rekreationsområden i Pitetrakten där det finns insjöar med inplanterad fisk, eldplatser, vindskydd mm. Lillpiteälven, Åbyälven och Piteälven är rinnande vatten av stort intresse för sportfiskare. Sportfiskebaserad turism ökar i landet och Piteå har goda förutsättningar för fortsatt utveckling av sportfisket. Fina platser för sportfiske finns även i fler älvar och i de flesta insjöar samt i skärgården.

I naturskyddade områden finns möjligheter till naturupplevelser; vandringar, eldplatser osv.

Fina bär- och svampskogar och jaktmarker finns det gott om i kommunen.

Cykel, vandrings, rid och skoterleder hittar man spritt i kommunen. Bland cykelleder är Markbygdsleden, Infjärden runt och Älvdalsleden omtyckta. Eliasleden och Arkeologistigen är vältrampade vandringsleder på sommaren medan Nasaleden är en av de populära vinterlederna för skoter och skidor. Ett flertal ridstigar ligger i anslutning till ridanläggningar.



Hästhage i Norrfjärden (foto: Elina Söderström).



Pimpeltävlingen Fäbodanappet hålls varje år i Blåsmark. Bild från 2007. (foto: Tore Sundström)



Seglare gillar öppet hav (foto: Peder Ljungqvist).

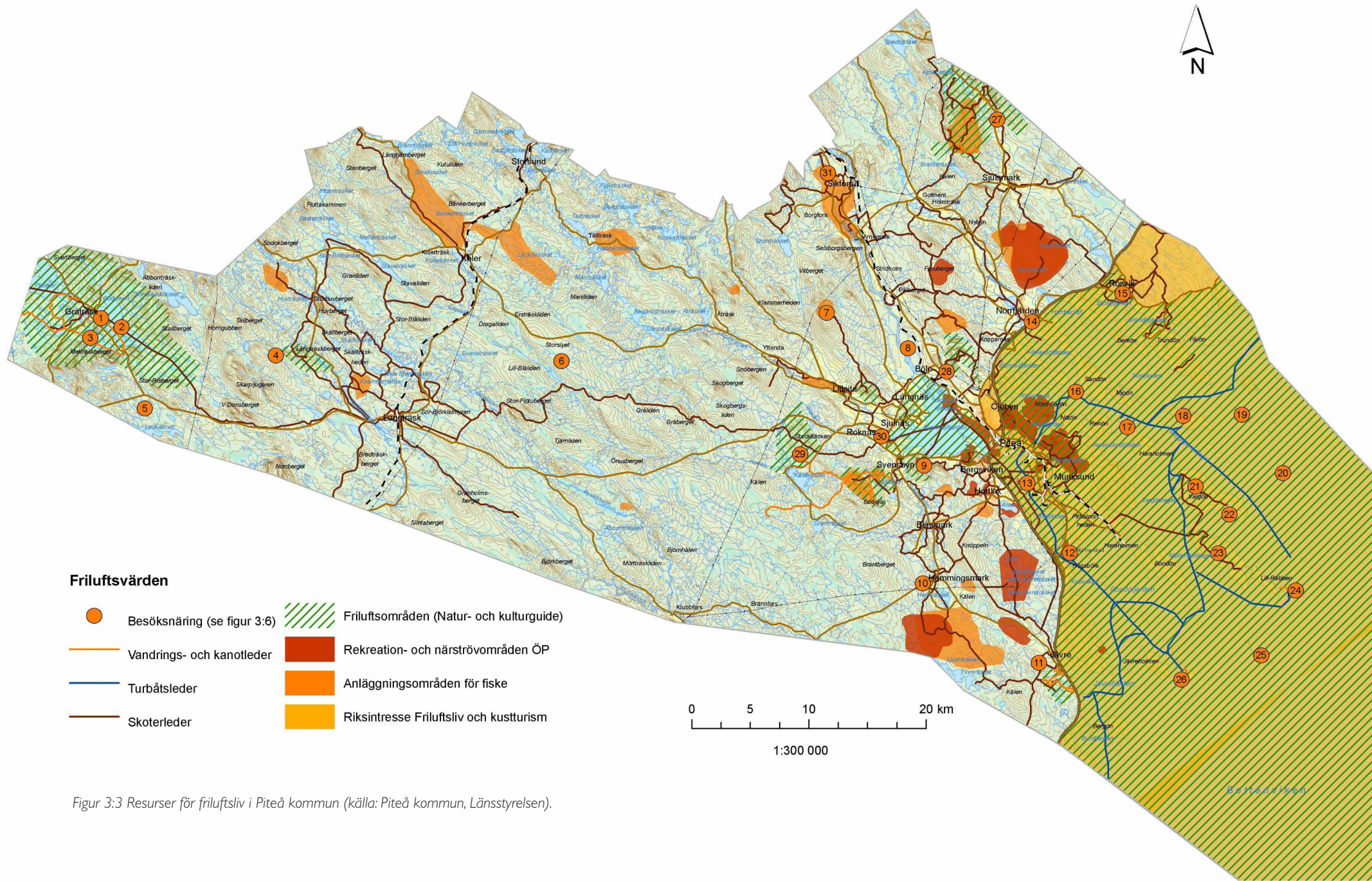

Figur 3:3 Resurser för friluftsliv i Piteå kommun (källa: Piteå kommun, Länsstyrelsen).

Riksintressen för friluftslivet

(3 kap 6§ och 4 kap 2§ MB)

Hela kustområdet öster om E4 är av riksintresse för friluftslivet och kustturism, se figur 3:3. Där finns naturskyddade områden, värdefulla kulturmiljöer och attraktiva besöksmål. Området ska skyddas mot åtgärder eller exploateringsföretag som påtagligt kan skada dess värden.

Beslutet om riksintresse för friluftslivet är från slutet på 1980-talet. Troligen kommer en översyn av riksintresset att göras under de kommande åren. Det kan finnas skäl att undanta exempelvis industriområden och tätbebyggda områden från riksintresset för friluftsliv men också att utöka riksintresset i områden av mer oexploaterad karaktär.

När beslut om riksintresse för friluftsliv togs sträckte sig planeringskartorna inte längre österut än till strax utanför öarna. Vindkraftsintressen på utsjöbankar och grundområden har medfört att planeringkartan förlängts till territorialvatten gränsen.

Den tolkning som använts i denna plan är att riksintresset för friluftsliv sträcker sig ut till territorialgränsen. Även det öppna havet har betydelse för friluftsliv, turism och upplevelser. Havsområdet nyttjas för bland annat båtfärder, segling och fiske, och har en indirekt betydelse genom möjligheten till vyer och långa utblickar över havet mot horisonten vid vistelser längre in.

Sammanfattning Friluftsliv

Friluftsliv har betydelse för människors hälsa och välbefinnande men förutsätter god tillgång till friluftsmiljöer med kvaliteter som tillgänglighet, ostördhet, utsikt, naturvärden och frihet.

Det starka skyddet för friluftslivet i Piteå skärgård ger goda grunder till att utveckla turism och friluftsliv i detta område.

Friluftsmiljöer är en ändlig resurs som kräver aktiv planering.

3.5 Rennäring

Rennäringen är en arealkrävande uråldrig näring i Sverige som omfattar ca 40 % av landets yta. Den betraktas av tradition som en basnäring även om dess ekonomiska omfattning inte kan jämföras med t ex de stora basnäringarna jord- och skogsbruk.

Rätten till renskötsel är enligt rennäringslagen (1971:437) förbehållen det samiska folket. Möjligheten att utöva renskötsel ges via medlemskap i sameby och regleras genom rennäringslagen och rennäringsförordningen (1993:984). Rätten grundar sig på sedvanerätt enligt en dom i Högsta domstolen 2011, utgör en bruksrätt till fast egendom och innebär bland annat en rätt för medlem i sameby till renbete, jakt och fiske.

Riksintresse för rennäringen (3 kap 5 § MB)

Riksintresseområden för rennäringen är mark- och vattenområden av betydelse för rennäringen och ska skyddas mot åtgärder som påtagligt kan försvåra rennäringsens bedrivande. Områdena karaktäriseras som flyttvägar, svåra passager, kalvningsområden och rastbeten.

Årscykel

Under olika tider av året nyttjar samebyarna olika delar av landskapet för sin renskötsel. Renskötselåret kan beskrivas utifrån de åtta årstiderna som finns i det samiska språket.

Under vårvintern (mars–april) sker flyttning från vinterbetesområdet till vår och kalvningslandet i fjällregionen. Skogssamerna flyttar till skogslandet. Tidpunkten för flyttningen varierar beroende på snö- och betesförhållanden.

Under våren (april–maj) föder vajorna (renkorna) sina kalvar. En vaja föder normalt en kalv per år. Under kalvningstiden är vajan störningskänslig och kan lämna sin nyfödda kalv om det är för mycket störningar.

Försommaren (juni) är en lugnare period för både renskötaren och renen. Renen får beta i lugn och ro fram till den tid då mygg och insekter infinner sig. Ett bra försommarbete innebär att de vuxna renarna snabbt kan återhämta vad de tappat i vikt under vintern.

Under sommaren (juni–juli) drar renarna upp mot högfjället eller ut på vidder där värme och insekter är mindre besvärande. I slutet av juni börjar renskötarna samla ihop renarna till kalvmärkning. Arbetet med samlingar kan ta flera dagar då renarna ofta är spridda över stora områden.

Slutet av juli till september är en viktig uppbyggnadsperiod då det är viktigt att renarna får betesro och kan bygga upp muskelmassan och det fettlager som är nödvändigt för att klara vintern. I augusti betar renarna i björkskogen och på myrarna.

Under hösten (september–oktober) finns renarna

i huvudsak i lågfjällregionen. I senare delen av september är sarvslakten avslutad.

Under förvinter (november–december) söker sig renarna till betesmarker med kvarvarande grönska, gräs- och lavrika skogsområden och myrar. Nu börjar renarnas vandring mot vinterbeteslandet. Därför samlas renarna för skiljning till vintergrupper och för slakt. Huvuddelen av höstslakten sker i november–december.

Under vintern (december–mars) har renarna nu delats upp i mindre vintergrupper som hålls åtskilda och flyttar mellan olika betesmarker under vintern. Nere på vinterlandet betar de olika vintergrupperna främst i barrskogsområdet men även i kustom rådet och på öar ute till havs.

Tillgången på vinterbete beror inte bara på arealens storlek och lavförekomst utan i första hand på betets tillgänglighet. Vinterbetet är en flaskhals för rennäringen. De stora problemen är nedisning av betesmarkerna eller hård skare. Snöförhållandena försämras på grund av stora kalhyggen med ogynnsam snökonsistens och förstört och skadat lavtäckte.

När markbetet blir oåtkomligt sker stödutfodring eller i sämsta fall helutfodring för att förhindra en omfattande rendöd. Vinterbetsmarkerna är oftast inte sammanhängande, utan sönderstyckade genom kalhyggen, vägar, järnvägar, flygfält, militär-

anläggningar, samhällsbyggen mm. Vintergrupperna måste därför flytta mellan olika betesmarker.

Rennäringens markanvändning i Piteå kommun

Rennäringen i Piteå kommun bedrivs av samebyarna Västra Kikkejaur, Östra Kikkejaur, Ståkke, Semisjaur-Njarg, Lokta-Mavas, Sirges, Jåhkågasska, Tuorpon och Udtja. Fastställda gränser, riksintresseområden och strategiskt viktiga områden framgår av figur 3:4.



Renar i vinterlandskap (foto: Piteå kommun)

Sammanfattning Rennäring

Rennäringen har ett starkt lagstadgat skydd och därmed ett stort bevarandevärde. En uthållig kommun förutsätter en rennäring som är livskraftig.

Rennäringen är en uråldrig näring som omfattar ca 40 % av Sveriges yta.

Rennäring i Piteå bedrivs av samebyarna Östra Kikkejaur, Västra Kikkejaur, Ståkke, Semisjaur- Njarg och Luokta-Mavas. Samebyarna Sirges, Jåhkågasska, Tuorpon och Udtja har vinterbete i kommunen.

Riksintresseområdena ska så långt möjligt skyddas mot åtgärder som påtagligt kan försvåra för rennäringen.

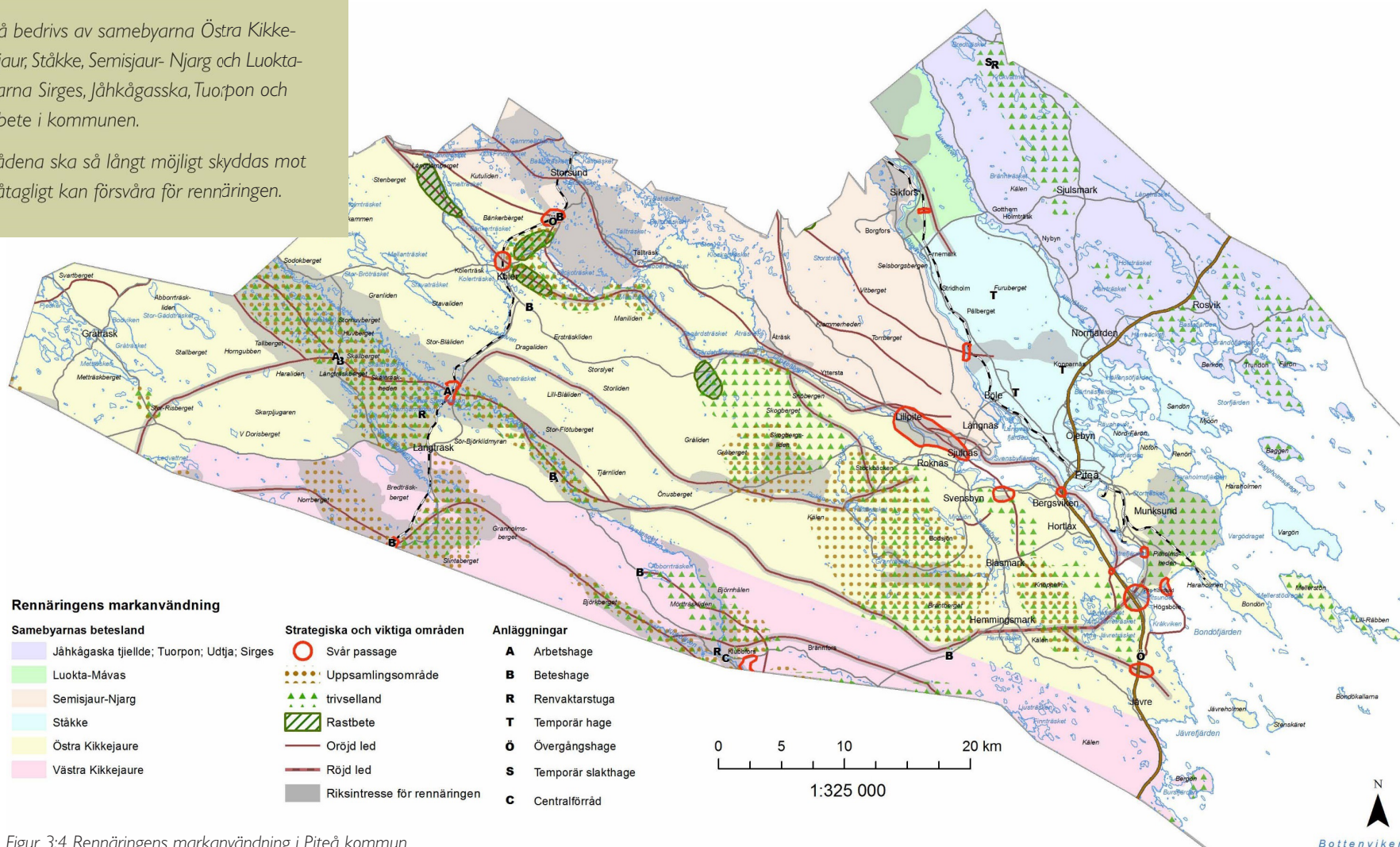

Figur 3:4 Rennäringens markanvändning i Piteå kommun

3.6 Befolkning och bebyggelse

Centrala Piteå består av Piteå, Öjebyn, Framnäs, Bergsviken, Munksund, Hortlax och Pitholmen. Trots att största delen av befolkning och service är koncentrerad till centrala Piteå, har landsbygden fortfarande en stark position inom kommunen. Av kommunens invånare bor 32 % inom landsbygden och det finns över fyrtio byar av olika storlekar.

Bebyggelsen är som framgår av Figur 3:5 till största delen lokaliserad i närhet till hav, sjöar och vattendrag.

Längs kusten ligger fritidshusbebyggelse som ett pärlband. De boende har utblickar mot öar och de öppna havet. Bebyggelsen representerar både äldre och modernare byggnadstradition. Det finns en stark trend att fritidsboende vid havet omvandlas till åretruntboende. Det finns också en vilja i kommunen att möjliggöra detta.

De inre delarna av kommunen (landsbygdsområdet Markbygden och de västligaste delarna av Infjärden) är glest bebyggda. Befolkningen i Markbygden har minskat med cirka 30 procent under det senaste decenniet.

I takt med att utrymmet för fritidshus vid kusten minskar ökar intresset för fritidsbebyggelse i inlandet. Möjligheten att kombinera jakt- och fiskeintressen med fritidsboende utgör en attraktionskraft.

Näringslivsprogram

Piteå kommun antog 2020 ett Näringslivsprogram. Målet är att Piteå ska vara en attraktiv ort för näringsliv och företagande och vara den ledande kommunen i länet för företag och företagare.

Översiktsplanen

I de fördjupade översiktsplanerna är visionen att Piteå kommun ska erbjuda ett attraktivt och varierat utbud av bostäder oavsett det rör sig om permanentbostäder eller fritidsboende. Kommunen ska i översiktsplanen också skapa möjlighet till att nya områden i strandnära lägen får bebyggas.

Kostnaderna för allmänheten att äga, hyra eller nyttja en stuga i skärgården ska hållas så låga som möjligt. Utbudet av tomter och stugor skall därför ökas och tillgängligheten förbättras i området. Kommunen ska aktivt verka för en levande landsbygd.

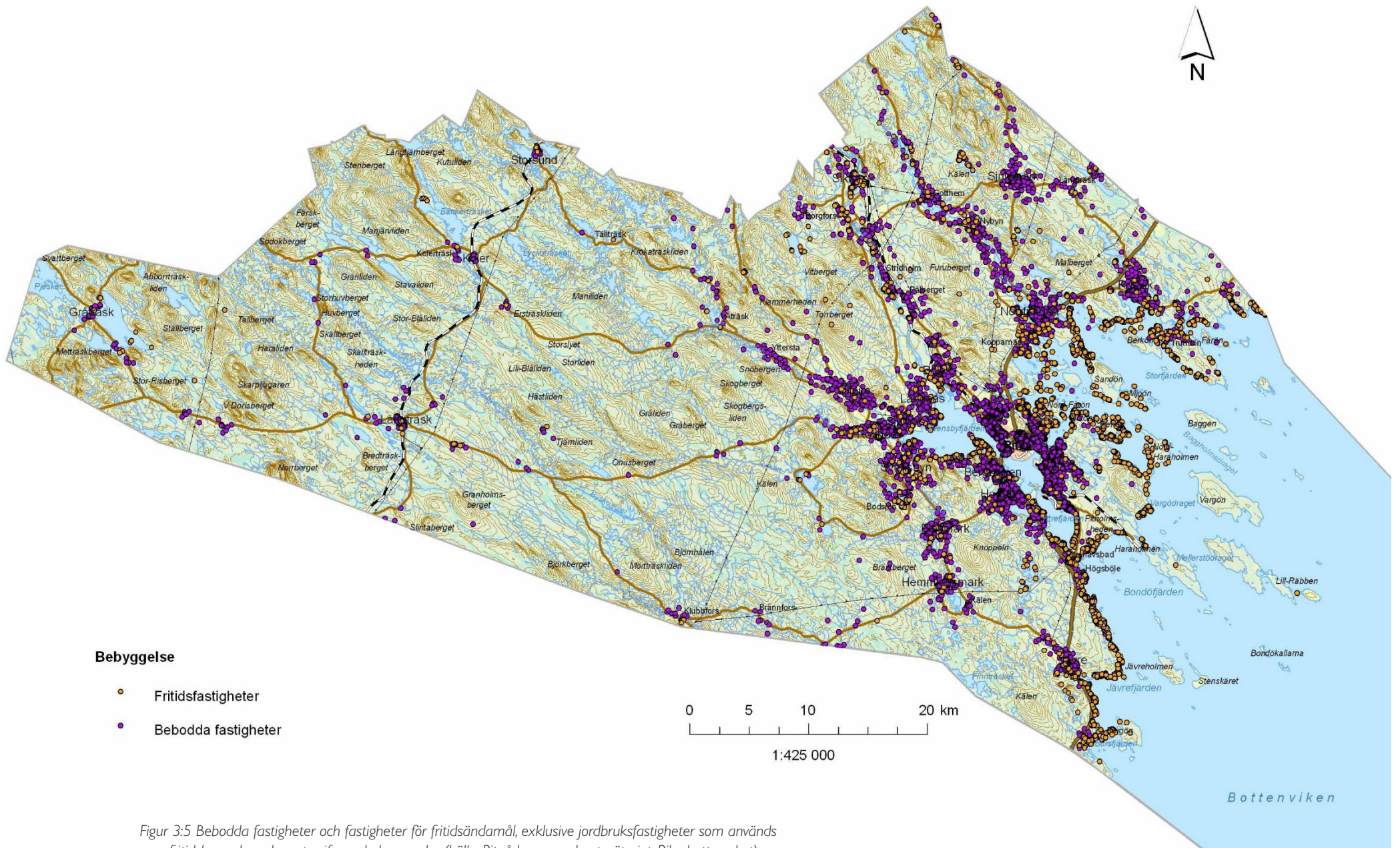

Figur 3:5 Bebodda fastigheter och fastigheter för fritidsändamål, exklusive jordbruksfastigheter som används som fritidshus och andra ospecificerade byggnader (källa: Piteå kommun, Lantmäteriet, Riksskatteverket).

3.7 Näringsliv – arbetsmarknad

Piteå är känt för sin attraktiva kust och skärgård. Pite Havsbad har en miljon besökare varje år. Upplevelse- och besöksnäringen är ett område som har ökat stadigt under de senaste åren, liksom handeln.

Kommunens landyta är till stor del täckt av skog och Piteå är en av landets viktigaste skogskommuner med skogsindustri, främst pappersindustri, som en viktig näringsgren.

Industrin har en stark roll i samhället och förutom basindustri finns även livsmedels-, metall-, bygg- och byggmaterialindustri i kommunen. För framtiden finns förhoppningar om fler arbetstillfällen inom sektorerna förnyelsebar energi (bioenergi och vindkraft), forskning, multimedia och musik.

Kommunen har stora områden med högklassig jordbruksmark. Ett aktivt jordbruk ger en attraktiv landsbygd genom att landskapet hålls öppet och byarna levande. Jordbruk har ett stort kulturellt värde och strävan är att bibehålla ett levande jordbruk. Vid konflikter i samband med andra exploateringsintressen ges jordbruket företräde i kommunens översiktsplan. Fiske och rennärning är andra areella näringar som utövas i kommunen.

Landsbygden

Näringslivet i Piteås landsbygdsområde har en traditionell bas i jord och skogsbruket, sågverk och

transportföretag. Strukturrationaliseringen inom jord och skogsbruket har slagit hårt mot landsbygden och då särskilt i de inre delarna av kommunen. Antalet arbetstillfällen har här stadigt minskat. Det finns dock livskraftiga småföretag. Kommunen bedömer att det finns goda förutsättningar för företagande på landsbygden, dels inom besöksnäringen men även inom annan näring. Företag med inriktning mot häst är starkt ökande. Många av byarna ligger nära E4 med god tillgänglighet till huvudorten Piteå. Luleå, Boden och Älvsbyn ligger inom rimligt avstånd. Kommunen arbetar för en bred utveckling av energisektorn, vilket kommer att öka antalet arbetstillfällen på landsbygden.

Trots det stora antalet småföretag är arbetspendling till centralorter av stor betydelse för boende i Piteås landsbygd. Företag som vill etablera sig i Piteå väljer oftast en central placering, nära andra liknande företag. Pendlingsavstånden är långa för de inre delarna av landsbygdsområdet. Långträsk, som är den största byn i Markbygden, har ca 60 km både till Piteå och till Arvidsjaur och ca 110 km till både Luleå och Skellefteå.

Skärgården

Piteås skärgård domineras av areella näringar och besöksnäring. Piteå kust och skärgård erbjuder ett givande fiske, både för yrkes- och sportfiskare, med livskraftiga bestånd av naturligt förekommande fiskarter. Sportfisketurismen ökar och ger arbets-

tillfällen under åtminstone sommarhalvåret. I skärgården bedrivs konventionellt skogsbruk.



Gågatan i Piteå centrum (Foto: Maria Fäldt)

Näringsliv och arbetsmarknad

Näringslivet i Piteå har sin bas i jord- och skogsbruket, sågverk och transportföretag. Förutsom basindustri finns livsmedels-, metall-, bygg- och byggmaterialindustri i kommunen.

Piteå är känt för sin attraktiva kust och skärgård där skogsbruk, besöksnäring och fiske är de viktiga näringsgrenarna.

För framtiden finns förhoppningar om fler arbetstillfällen inom sektorerna forskning, multimedia, musik och förnyelsebar energi.

3.8 Besöksnäring

Turismen är en starkt växande näring då efterfrågan på natur- och kulturupplevelser i världen ökar.

Antalet turister som söker vildmarksupplevelser och tystnad förväntas öka i Norrbotten och turismberoende branscher förväntas sysselsätta allt fler i framtiden.

Piteå är en evenemangsstad med regelbundet förekommande mässor och festivaler såsom Nolia, Piteå-Summargames och Piteå dansar och ler.

Dessa är arrangemang kopplade till centrala staden.

Piteå har många turistiskt intressanta områden:

- Stadsbygden med kulturhistoriska miljöer, stadsliv, handel och anläggningar;
- Skärgården med vackra och lugna naturmiljöer och intressanta kulturmiljöer;
- Landsbygden med både kulturhistoriskt intressanta platser och byggnader och värdefulla naturområden med stor potential att utveckla upplevelser i form av kultur, natur, lärande, avkoppling och rekreation.

Skyddade områden med natur- och kulturvärden förväntas spela allt större roll i framtiden i samverkan med aktiviteter och evenemang.

KML ska svara på frågan om det finns fornlämningar inom området eller inte.

Områden som är intressanta för besöksnäringen

och som rekreationsområden sammanfaller ofta med värdefulla natur- och kulturmiljöer. Det som är unikt, vackert eller intressant lockar besökare.

Regeringen har en vision om att skapa matupplevelser, en levande landsbygd och sysselsättning genom att utveckla Sverige till att bli ett nytt matland i Europa. Mat är en stor del av en turistisk upplevelse och med lokalproducerade råvaror och inhemska maträtter är mat-turism en potentiell utvecklingsbransch i kommunen.

I regeringens vision Skogsriket finns en vision att skapa förutsättningar för nya arbetstillfällen med anknytning till skog och därigenom bidra till ekonomisk utveckling på landsbygden och i småortssverige. Dess fyra inriktningar är *Hållbart brukande, Förädling och innovation, Upplevelser och rekreation samt Sverige i världen*.

Skärgården

Skärgården i Piteå är det landskap som upplevs vara mest värdefullt ur besöksnäringens synpunkt. Detta världsunika landskap har starka värden och är ett viktigt friluftslivs- och rekreationsområde.

De flesta av kvarvarande områden med orörd natur i Piteå finner man i den yttre skärgården. Tystnad, ostörd närhet till naturen, orördhet, det speciella ljuset med midnattsol, middagsmånsken, den världsunika bräckvattenmiljön samt det rika växt- och djurlivet är speciella egenskaper och viktiga faktorer för utveckling av upplevelseturism i Piteå.

I maj 2008 genomfördes samråd kring en skärgårdsstrategi för Norrbottenskusten (kustkommunerna och länsstyrelsen) där förslaget till vision lade stor tyngdpunkt just på turismutveckling:

"Visionen är att gemensamt öka attraktionskraften för Bottenvikens skärgård med tonvikt på kvalitet, tillgänglighet och service. Att med ett ökande antal boende längs kusten och på några utvalda öar, bättre kommunikationer, fler företag och kraftigt ökad turism inom området bli ledande inom regionalutveckling och en stor tillgång för hela regionen. Detta görs med särskild hänsyn till och bevarande av skärgårdens kultur- och kulturvärden, miljö och landskapsbild."

*- Bottenvikens Skärgård - en del av Swedish Lapland
En strategi för åren 2008 - 2013*

Sedan 10-talet är pågår ett antal delprojekt för att beskriva och utveckla Bottenvikens skärgård. Fem kommuner, från Haparanda i norr till Skellefteå i söder, samarbetar för att utveckla skärgården och göra den mera tillgänglig. Resultatet visar den stora potential som skärgården har:



Piteå havsbad (foto: Elina Söderström).

Landsbygden

Nedan redovisas några exempel på områden som kan vara intressanta för utveckling av naturbaserad turism i olika former:

- Rosfors – tre naturreservat och en ekopark. Rosforherrgård med möjligheter till inkvartering och mat. Rosfors är därutöver ett viltrikt område med en ovanligt stor älgstam.
- Pite älv – Nationalälv och Natura 2000. Pite älvs ekonomiska förening arbetar med att förbättra fisket och att skapa förutsättningar för fisketurism i älven.
- Åby älv – Natura 2000 och en av våra större skogsälvar. Relativt opåverkad och orörd med höga naturvärden. Sedan 1996 finns en fungerande fiskvandringväg i älvens enda vattenkraftverk, Hednäs, i Västerbotten.
- Lillpite älv – en vacker och spännande skogsälv med höga värden vilken i sin helhet ligger inom kommunen. Området har stor potential för utveckling inom natur- och sportfisketurism. Älven är ett komplement till Piteälven som lek område för havsöring och lax men det förutsätter att det skapas fiskvandringvägar förbi de två minikraftverken i Lillpite och Råbäcken.
- Långträsk – Sjöar och vattendrag som ingår i Natura 2000-området för Byskeälven. Förutsättningar för naturbaserad turism finns.

Utvecklingsintressen

I kommunen finns en strävan att än bättre ta till vara de fördelar man har av sitt läge vid havet.

Människor har alltid attraherats av den havsnära miljön. Närheten till havet har oftast varit en förutsättning för en orts tillväxtpotentialer. Kommunens målsättning är att skapa mer liv och aktivitet i skärgården. Översiktsplanen skall, så långt möjligt, underlätta för lokalisering av nya etableringar och anläggningar, stimulera utvecklingen av besöksnäringen i kommunen och stödja en positiv utveckling av det rörliga friluftslivets möjligheter att nyttja området.

I skärgården finns områden med mycket höga natur och kulturvärden att lyfta fram, ge erforderligt skydd och göras tillgängliga för allmänheten. Piteå skall erbjuda ett bra företagsklimat för små och stora turistentreprenörer. Verksamheter knutna till skärgården skall i framtiden bli en allt viktigare del av turistnäringen.

Piteå kust och skärgård ska erbjuda ett givande fiske, både för yrkes- och sportfiskare, med livskraftiga bestånd av naturligt förekommande fiskarter. Sportfisketurismen ökar och ger arbetstillfällen under åtminstone sommarhalvåret.

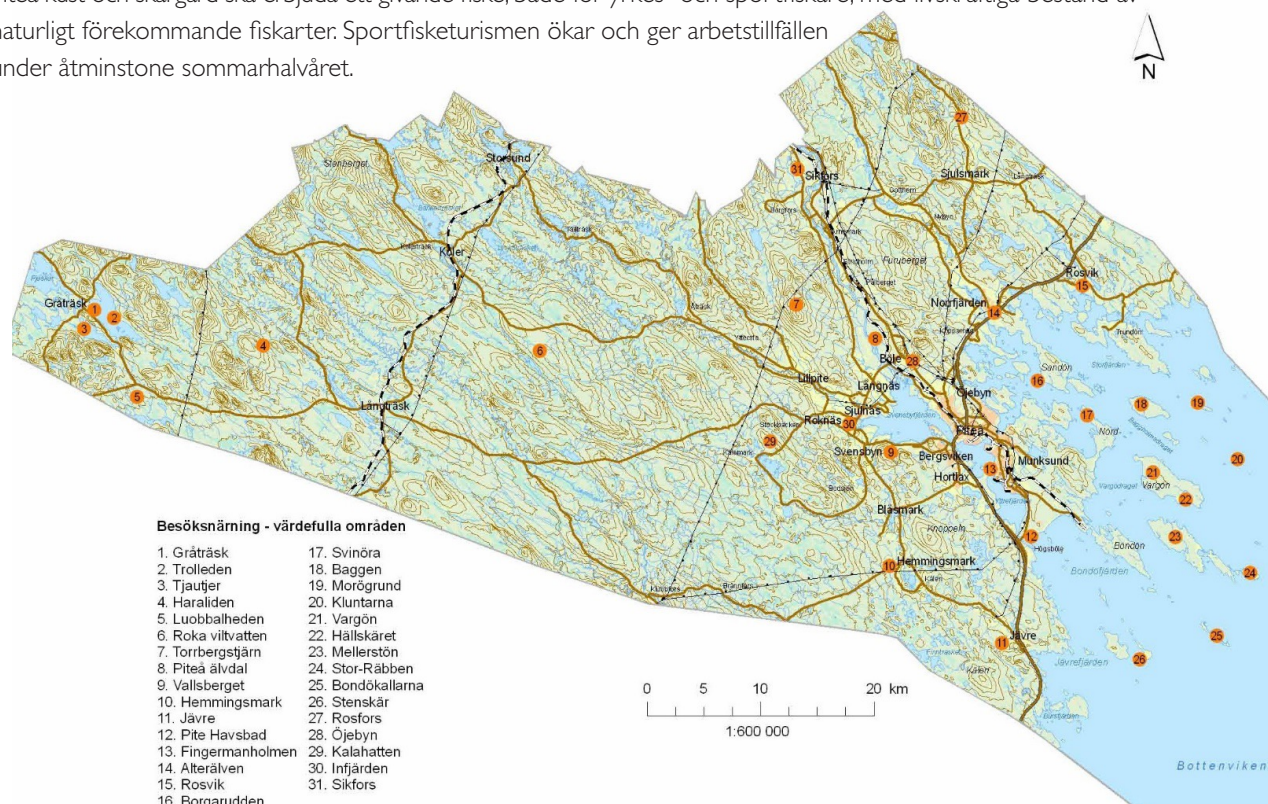

Figur 3:6 Värdefulla områden för besöksnäringen (källa: Piteå kommun - Landskapsanalys)

Arrangemang är en viktig del av turistnäringen med fortsatt stark utveckling främst knutna till Piteå stad.

Technical visits erbjuder besök för den nyfikne och grupper som vill ha fördjupning och höja upplevelsen under besöket. I Piteå kan det t ex gälla de energisatsningar som görs i kommunen inom bioenergi och vindkraft.

Turism och vindkraft i landskapet

Anledningarna till att människor besöker ett visst resmål kan kopplas till platsens attraktionskraft. Attraktionskraften hos en plats hänger samman med natur och klimat, kulturell miljö, aktiviteter, evenemang, stödjande turistiska materiella strukturer och byggnader samt personliga och professionella band.

Beroende på vilka aktiviteter som utövas uppfattas vindkraftverk på olika sätt. Vid exempelvis utförsäkning uppfattas vindkraftverk mer positivt än vid fiske, vandring och turskidåkning. I områden där människor förväntar sig ostörd landskapsbild och naturmiljö samt låga bullernivåer störs en större andel av besökarna av vindkraftsetableringar.

Forskning om vindkraft och turism visar att ett områdes attraktionskraft kan komma att minska genom vindkraftens utbyggnad. Risken för konflikter är mer framträdande i landskapstyper med höga natur- och kulturvärden. Risken för konflikter är mindre i områden där turistnäringen är kommersiellt svag.¹

¹ Länsstyrelsen Dalarnas län, Vindkraft kring Siljan - en landskapsbedömning.

Visionen om turismutveckling i Skärgården är svår att kombinera med storskalig vindkraftutbyggnad, beroende på målkonflikter avseende bevarandet av landskapsbilden och orördheten.

I områden med bristande underlag för hotell och restaurangnäring, kan vindkraftsetablering innebära ett kompletterande underlag.

Sammanfattning Besöksnäring

Piteås turistiskt intressanta områden:

- *stadsbygden med kulturhistoriska miljöer, evenemang, handel och anläggningar som Pite Havsbad*
- *skärgården med vackra och lugna naturmiljöer och intressanta kulturmiljöer samt*
- *landsbygden med både kulturhistoriskt intressanta platser och byggnader och värdefulla naturområden.*



Minnessten järnvägen i Koler (Foto Piteå kommun)

3.9 Infrastruktur för transporter, energi och telekommunikation

Vägar

Följande vägar är riksintresseklassade i kommunen:

- Väg E4 Skellefteå – Piteå – Luleå
- Väg 506 och 505, Pitsund – Pitholmsheden – Haraholmen

E4 längs kusten har de största trafikflödena i kommunen och sammanbinder de större orterna längs kusten med Piteå kommuncentrum, samt Piteå tätort med andra kommuncentra längs Norrlandskusten. Vägnätets koppling till hamnen är mycket god i Piteå.

Väg 373 förbinder kustlandet med inlandet och är en mycket viktig transportled, dock ej av riksintresse. Trafikverket har upprättat en förstudie i syfte att förbättra vägstandard och trafiksäkerhet på sträckan E4 – Svensbyn.

Ansvarig väghållare kan antingen vara Trafikverket (statlig väg), Piteå kommun eller enskilda (figur 3:7). Generellt är vägar inom tätorterna kommunala, medan genomfartsleder och vägar som förbinder de olika tätorterna är statliga.

För många lågtrafikerade vägar är den enskilda väghållaren ansvarig. Det kan exempelvis vara en vägförening eller fastighetsägare längs med vägen.

På grund av det omfattande skogsbruket inom kommunen är en stor del av de enskilda vägarna skogsbilvägar som förvaltas av skogsbolagen.

Vägnätet inom kommunen har relativt god bärighet för huvudstråken.

Data för bärighetsstandard för det enskilda vägnätet saknas i princip inom hela kommunen. Det är därför svårt att säga något generellt, men standarden är i vissa fall låg.

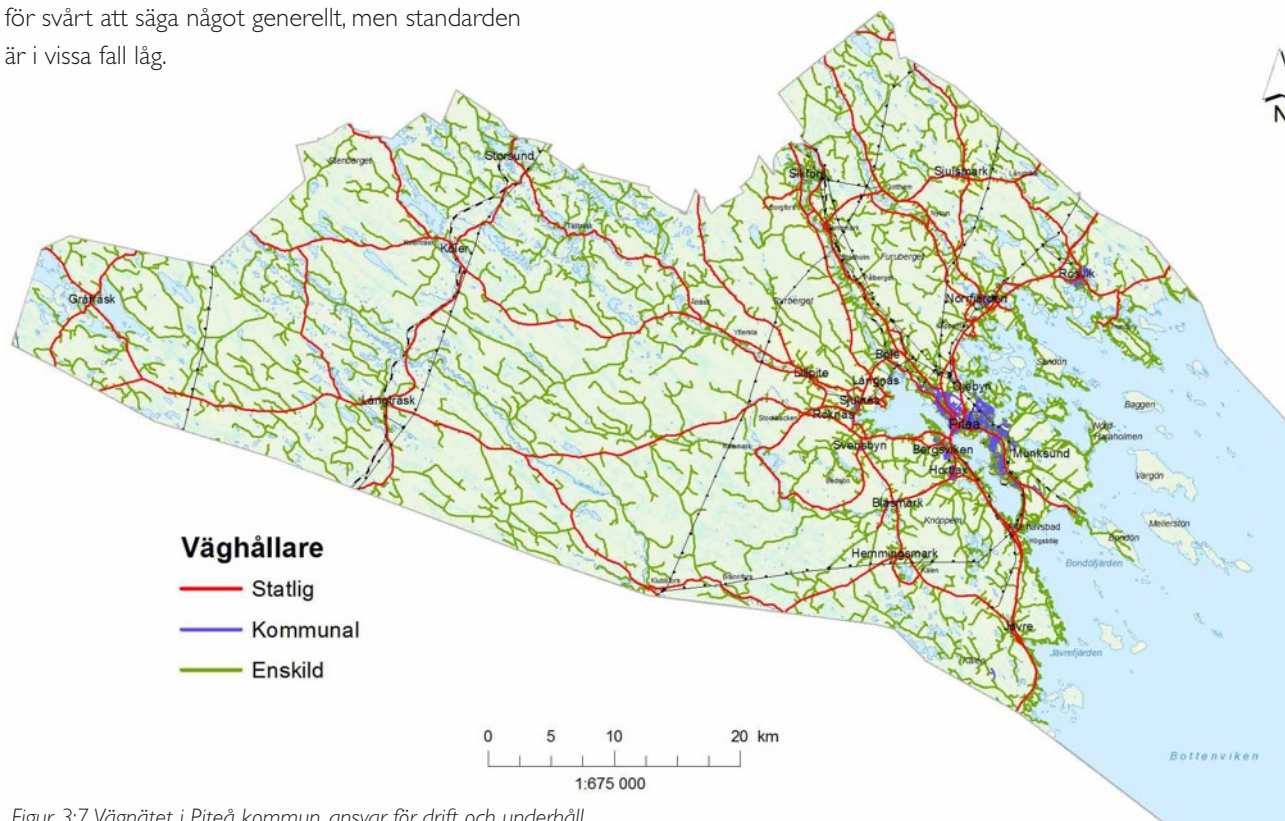

Figur 3:7 Vägnätet i Piteå kommun, ansvar för drift och underhåll.

Järnväg

Följande järnvägar är av riksintresse:

- Stambanan genom Övre Norrland
- Banan mellan Älvsbyn och Piteå
- Norrbotniabanans korridor

Områden som är av riksintresse för järnvägsanläggningar ska skyddas mot åtgärder som påtagligt kan försvåra nyttjandet av anläggningen eller tillkomst av ny anläggning.

Järnvägsutredningarna för Norrbotniabanans genom Piteå kommun är klara. Järnvägsplanerna (oklart när de kommer att genomföras) innebär att järnvägen kommer att få stor betydelse i den kommunala planeringen.

Sjöfart

Piteå hamn är Bottenvikens ledande skogsprodukthamn och är av riksintresse för sjöfarten.

De vattenområden som sjöfarten använder benämns farleder och det finns farleder i fyra klasser. Viktigast är stomfarleder och Helcomfarleder. Stomfarleder tillhör ett sammanhängande transporthuvudstråk för de stora godsflödena. Helcomfarleder är ett internationellt farledssätt i Östersjön. Sjöfartsverket har som komplement till dessa märkt ut säkra sjövägar. De utgör de sträckningar och korridorer som är av störst vikt för sjöfarten och som Sjöfartsverket prioriterar.

Förutom de större farlederna som leder in till de kommersiella hamnarna finns två andra typer av farleder; de gamla inomskärsfarlederna och båt-sportleder. Inomskärsfarlederna är till stora delar avrustade, underhålls inte och antalet flytande sjömärken är få.

Flyg

Flyget är en mycket viktig förutsättning för att stora delar av den offentliga och privata sektorn i Norrbotten skall kunna fungera. Luleå Airport är belägen på Kallaxheden, strax söder om Luleå centralort och är även militär flygplats.

Arvidsjaur flygplats ligger cirka 78 km väster om Koler och är Markbygdens närmaste flygplats för reguljär linjetrafik.

Nordväst om Piteå och öster om Markbygden ligger Långnäs flygfält med Piteå Flygklubb och flyg för små plan med affärs- och skolflyg.

Vidsels flygplats 45 km NNV om Koler är en militär övningsflygplats, se 3.10 Totalförsvaret.

För varje flygplats, som har instrumentflygprocedurer publicerade, finns en eller flera Minimum Sector Altitude uträknad, MSA. Om MSA-ytorna skulle genomträngas medför detta en påverkan på instrumentflygprocedureerna.

Energiinfrastruktur

Fyra 400 kW-stamledningar går genom kommunen i nord-sydlig riktning, samtliga av riksintresse.

Radio- och telenät

Mobiltelefoninätet har genomgått en omfattande utbyggnad, men det finns fortfarande områden i Piteå kommun som inte har täckning för GSM-telefoni, främst större skogspartier i kommunens västra delar, samt på större öar i skärgården. Mobil datatrafik har idag ungefär samma täckning som mobiltelefoni.

Andra radiosystem som finns i kommunen är:

- Teracom's sändare och radiolänkar avseende rundradio och radiolänkstråk avseende TV-sändningar;
- totalförsvarets kommunikationssystem,
- radiosystem kopplade till järnvägs och vägtrafiken
- flygtrafikens radiosändare och radiofyror
- sjötrafikens radiokommunikation.

3.10 Totalförsvaret

Riksintresse för totalförsvaret (MB 3 kap 9§)

Mark- och vattenområden som har betydelse för totalförsvaret ska så långt möjligt skyddas mot åtgärder som kan påtagligt motverka totalförsvarets intressen.

Totalförsvarets intressen är av två typer, dels sådana som kan redovisas öppet, exempelvis övnings- och skjutfält och flygflottiljer, dels områden som av sekretesskäl inte kan redovisas öppet. De sekretessbelagda områdena har oftast koppling till spanings-, kommunikations- och underrättelsesystem. De öppet redovisade intressena finns redovisade i Figur 3:8.

Vid Luleå/Kallax flottiljflygplats 40 km nordost om Piteå bedrivs verksamheten av stridsflygdivisioner och helikopterbataljon. Huvudmålsättningen med flygverksamheten är att öva och utbilda insatsförbanden inför såväl nationella som internationella insatser.

Vidsel övningsflygplats 85 km nordväst om Piteå nyttjas främst i samband med test och utprovningsverksamhet, detta med såväl svenska som utländska luftfarkoster. Övningsflygplatsen utnyttjas även av Forsvarsmaktens stridsflyg-, transport- och helikopterförband i samband med nationella och internationella flygövningar.

I Luleå kommun finns också en väderradar. Normalt sett görs en analys av eventuella störningar vid uppförande av vindkraftverk upp till 20 km från väderradarn. Utredningen "VINDRAD" som blev klar 2011 har dock visat att vindkraftverk kan störa väderradarinformationen ända ut till 50 km från väderradarn.

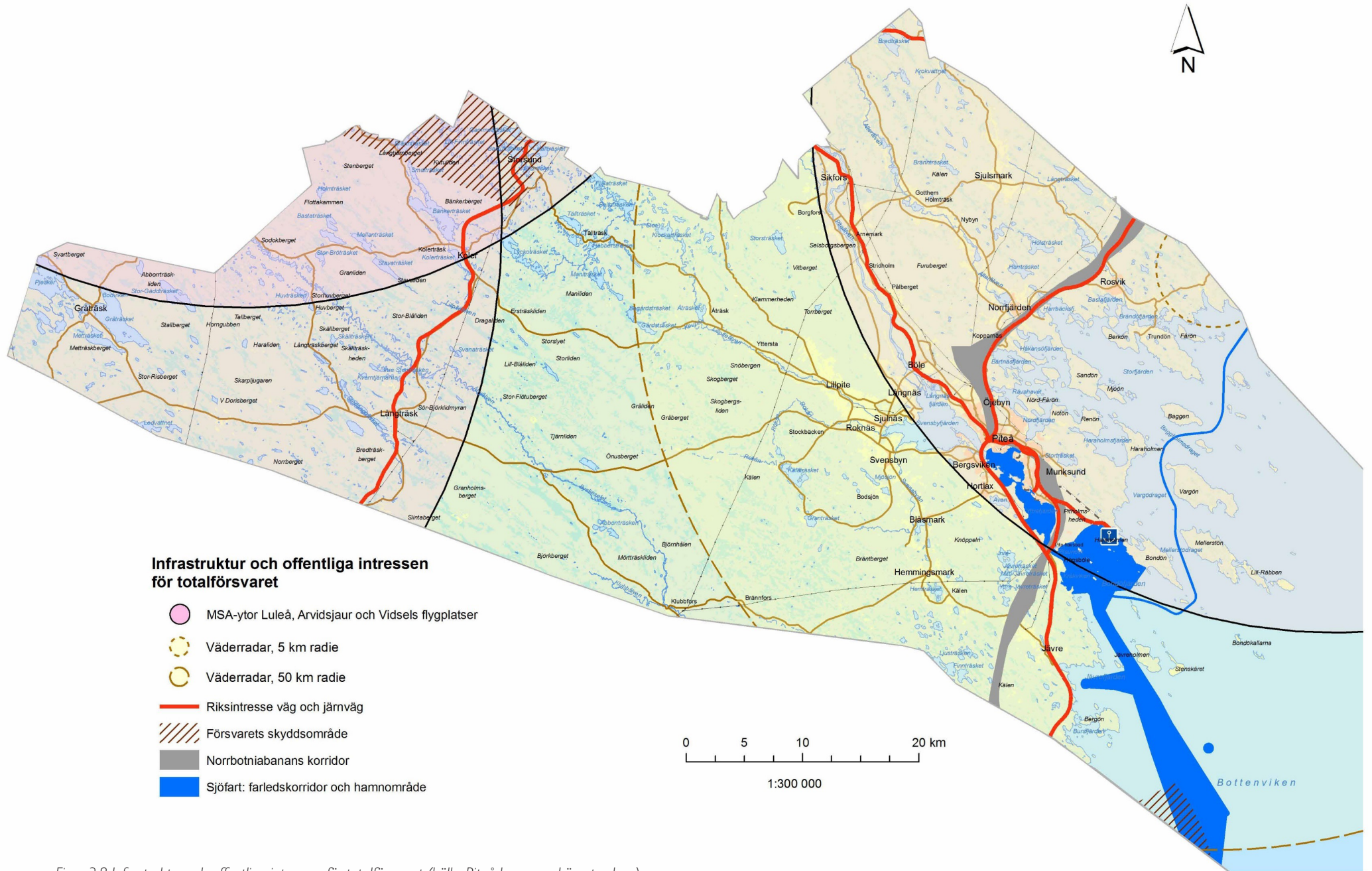

Figur 3:8 Infrastruktur och offentliga intressen för totalförsvaret (källa: Piteå kommun, Länsstyrelsen).

3.11 Energi

Piteå kommun arbetar med att ligga i framkant nationellt och i Europa vad gäller förnybar energi, avseende biobränsle och vindkraft.

Piteå är en stor nettoexportör av förnyelsebar energi genom den vindkraftetablering som redan genomförts i kommunen och de tillstånd som finns för ytterligare vindkraft.



Smurfit Kappa (foto: Elina Söderström).

3.12 Miljökvalitetsnormer

I Sverige finns fastställda miljökvalitetsnormer (MKN) för utomhusluft och för vatten. Normerna ska nås vid en viss tidpunkt eller upprätthållas framöver. Om en miljökvalitetsnorm överträds måste kommunen upprätta åtgärdsprogram för hur normen ska uppnås.

MKN Utomhusluft

I förordningen om miljökvalitetsnormer för utomhusluft finns miljökvalitetsnormer för en rad luftföroreningar fastställda. Normer finns för kvävedioxid och kväveoxider, svaveldioxid, bly och partiklar.

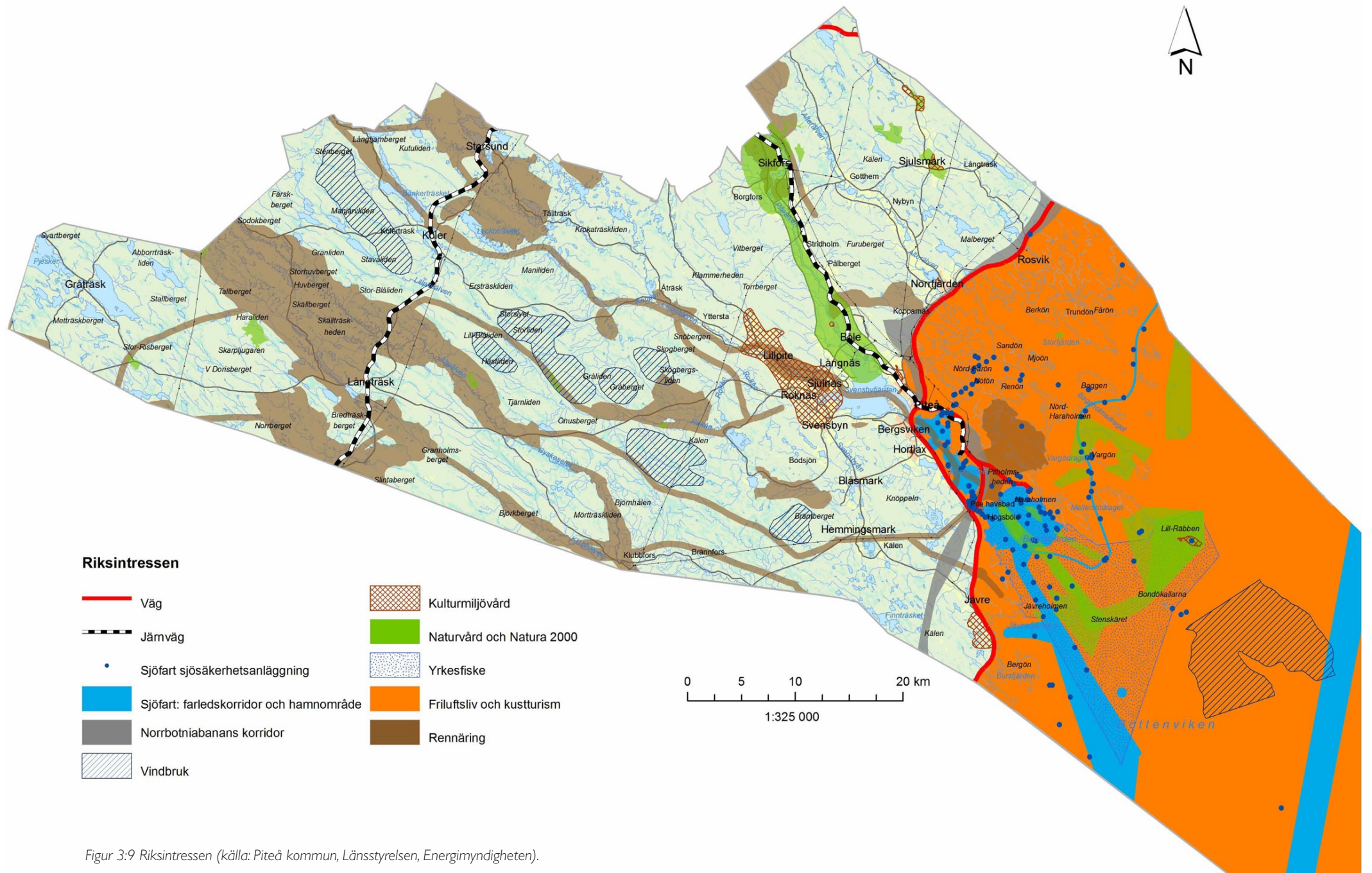

Figur 3:9 Riksintressen (källa: Piteå kommun, Länsstyrelsen, Energimyndigheten).



I enlighet med vattendirektivet (förordning 2004:660) fastställer Sveriges fem vattenmyndigheter ekologisk- och kemiskstatus för landets sjöar och vattendrag i sina förvaltningsplaner. Samtidigt fastställs också vilken miljö kvalitetsnorm (MKN) som ska uppnås i våra vatten. Generellt skall Miljö kvalitetsnormen god status uppnås i kommunens alla inlands- och kustvatten där inte normen uppnås idag. Det gäller både ekologisk- och ytvattenkemisk status. I vatten som uppnår MKN får vattenkvaliteten inte försämrats.

I figur 3:10 visar ekologisk status i kommunens vatten. De flesta av våra vatten uppnår idag inte MKN och orsaken är i de flesta fall förhöjda halter av näringsämnen. För de vatten som idag inte når normen måste åtgärder vidtas för att minska belastningen av näringsämnen.



Figur 3:10. Tillståndet i Piteås vattendrag, sjöar och kustvatten.

Ekologisk status

-  Hög status
-  God status
-  Måttlig status
-  Otillfredsställande status
-  Dålig status

Vad gäller ytvattenkemisk status så uppnår inga av våra vatten idag MKN. Det beror på förhöjda halter av bland annat kvicksilver och TBDE. Det finns då undantag från MKN och undantagen kan bestå i tidsfrist eller mindre stränga krav. Tidsfrist ges om det möjligt att nå normen men det tar längre tid och mindre stränga krav sätts om bakgrunds- eller naturligahalt överstiger EU:s krav. Förutom dessa ämnen så uppnår de flesta av kommunens vatten MKN.

Burstfjärden, Haraholmsfjärden, Davids stenar

Undantag:

- Tidsfrist till 2027 för ekologisk status
- Tidsfrist till 2027 för dioxiner och dioxinlika föreningar
- Mindre stränga krav för bromerade difenyleter (TBDE) och kvicksilver (Hg) och dess föreningar

Inrefjärden

Undantag:

- Tidsfrist till 2027 för ekologisk status
- Tidsfrist till 2027 för dioxiner och dioxinlika föreningar
- Tidsfrist till 2027 för antracen
- Mindre stränga krav för bromerade difenyleter (TBDE) och kvicksilver (Hg) och dess föreningar

Mjoölfjärden, Bärtnäsfjärden, Harrbäcksfjärden, Storfjärden

Undantag:

- Tidsfrist till 2027 för dioxiner och dioxinlika föreningar
- Mindre stränga krav för bromerade difenyleter (TBDE) och kvicksilver (Hg) och dess föreningar

Nördfjärden, Rävahavet, Håkansöfjärden, Brändöfjärden, Bastafjärden

Undantag:

- Tidsfrist till 2039 för ekologisk status
- Tidsfrist till 2027 för dioxiner och dioxinlika föreningar
- Mindre stränga krav för bromerade difenyleter (TBDE) och kvicksilver (Hg) och dess föreningar

Förutom vattendirektivet så omfattas våra vatten av ytterligare krav som är gemensamma för EU:s medlemsstater. Havsmiljödirektivet som införlivades hösten 2010 omfattar alla marina vatten inom EU. Havsmiljödirektivet innebär att medlemsländerna ska definiera och bedöma miljöstatusen i sina marina vatten och sedan utveckla program för övervakning och eventuella åtgärder. I kustzonen överlappar vattendirektivet och havsmiljödirektivet varandra.

4. VINDKRAFTENS FÖRUTSÄTTNINGAR I PITEÅ

4.1 Vindresursen nationellt och i Piteå

Utbyggnadsmål

Riksdagen har beslutat om en planeringsram för vindkraft. Det innebär att samhällsplaneringen, exempelvis i kommunernas översiktsplaner, ska skapa förutsättningar för en utbyggnad av vindkraft.

Vindförhållanden

Energimyndigheten genomförde 2011 en vindkartläggning av Sverige. Delar av den redovisas i figur 6:1-2. Det blåser generellt bäst på havet, i fjällvärlden och längs kusten. Vindhastigheterna är högre över Götaland och Svealand än i Norrlands inland. De sämsta vindenergierna finns i skogslandets dalgångar. Årsmedelvindar redovisas vid en höjd av 100 meter ovan mark.

Vindkartläggning finns också för högre höjder och generellt kan sägas att ju högre upp man kommer desto mer blåser det.

Piteå kommun har valt att utgå ifrån 100 m ovan mark, dels för att Energimyndigheten baserar sina utpekanden av riksintresse för vindbruk på 100 meter ovan mark, dels för att många andra kommuner, t.ex. Skellefteå kommun, använder sig av samma höjd. I samband med revideringen som

nu genomförs kan konstateras att mycket högre vindkraftverk efterfrågas. Därför möjliggör revideringen etablering av storskalig högre vindkraftverk västerom skogslandskapet.

Vindförhållanden i Piteå

Vindförhållandena i Piteå framgår av figur 6:2. Som framgår av figuren finns det goda vindförhållanden i delar av skogslandet i Piteå kommun.

I Piteå kommun finns sju områden av riksintresse för vindbruk inom skogslandskapet och ett område i havet.

Projektörer av vindkraft i kommunen har genomfört vindmätningar, främst i markbygdenområdet. Inledningsvis har mätningarna skett i befintliga master, men de senaste åren har mätningar också gjorts i särskilda master som är upp till 150 meter höga. Därtill kan vindförhållandena vid befintliga vindkraftverk ge ytterligare information om vindförhållande.

4.2 Allmänt om vindkraft

Teknik

Vind är en energikälla som människan har använt under lång tid. Längs Norrlandskusten var väder-

kvarnarna få, men handeln med segelfartyg var omfattande. Idag är vindkraften en energikälla på tillväxt i hela världen.

Vindenergin varierar med vindens hastighet, varaktighet och lufttemperatur. Jordytans skrovlighet, vegetation och byggnader bromsar vinden. Generellt blåser det mer och jämnare högre upp från marken. Utvecklingen av vindkraftverk går mot allt högre verk.

De vindkraftverk som byggs idag är så kallade horisontalaxlade verk, som består av ett torn, rotor med rotorblad och en generator. Tornet är av stål eller betong, medan vingarna normalt tillverkas av lätt kompositmaterial. Fundamentet, där tornet är för ankrat, är gjutet i betong.

Med höjd över marken avses den högsta höjd som anordningen uppnår, inklusive mast eller torn. Diametern på vindturbinen beräknas på den största cirkel som turbinen beskriver runt sin axel. Navhöjd är höjden från marken till rotorns axel.

Vindenergin förs över från vindkraftverkets rotorblad via en axel till en generator där den omvandlas till elektricitet, som efter transformering till rätt spänning och frekvens levereras ut via nätet.

Årsmedelvind 100 meter ovan mark (m/s)

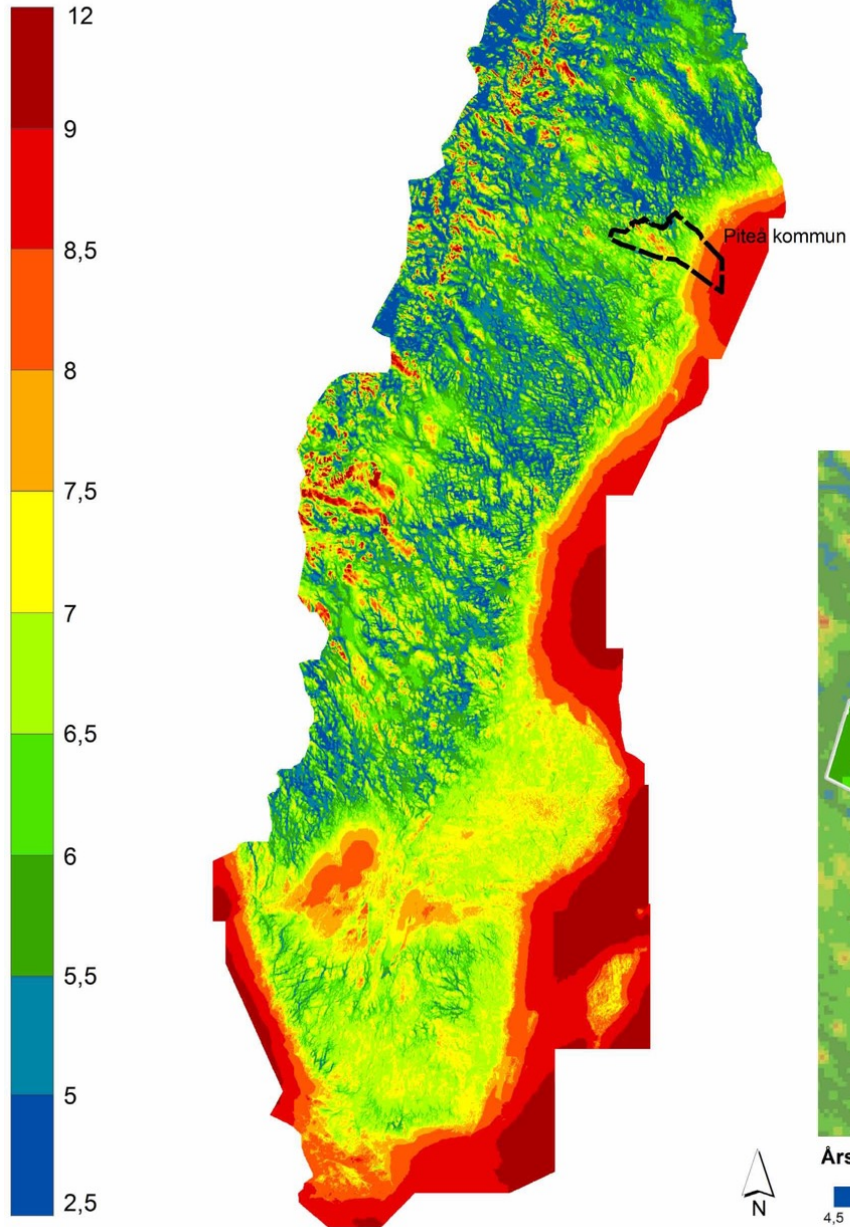

Figur 4:1 Beräknad årsmedelvind 100 meter ovan mark för hela Sverige.

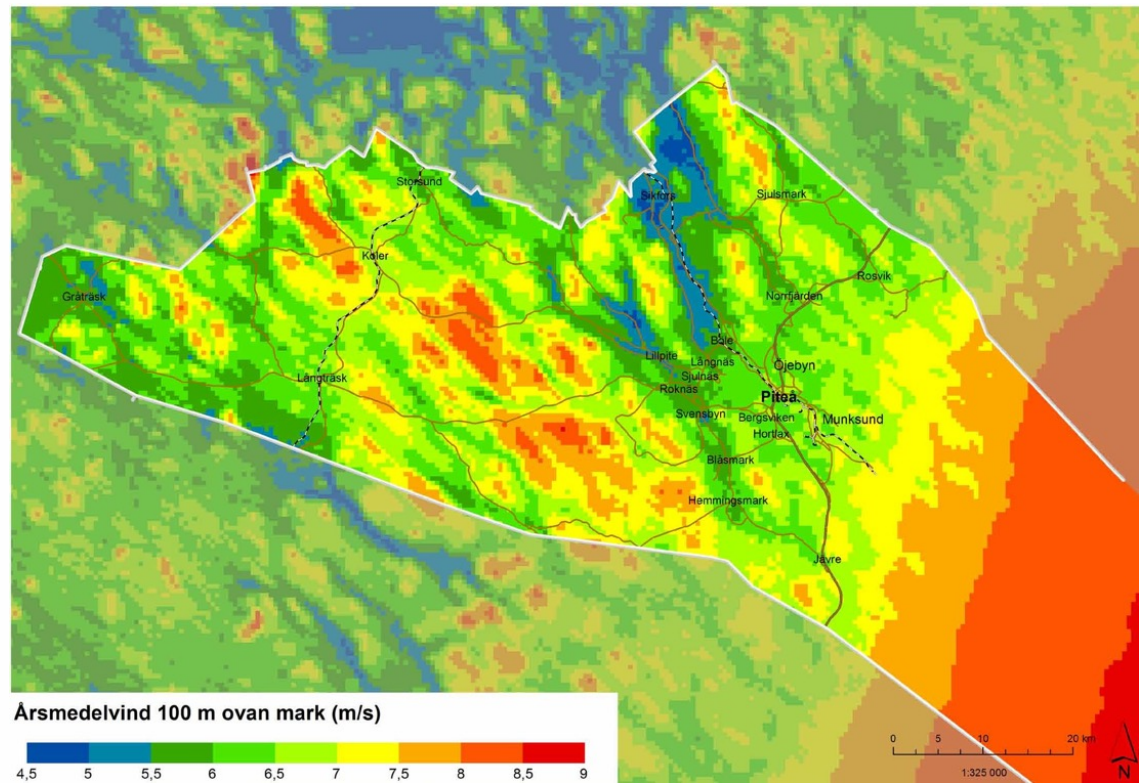

Figur 4:2 Beräknad årsmedelvind 100 meter ovan mark

4.3 Behov av infrastruktur

Elanslutning

Kostnaderna för elanslutning och eldistribution är viktiga delar av en vindkraftanläggnings totalekonomi, särskilt i norra Sverige där nätet är glest och det är långt till slutkunder. Nätanslutningsfrågorna är av stor betydelse vid vindbruksplanering.

Vindkraftsintressenter behöver i ett tidigt skede utreda möjligheten att ansluta till det lokala nätet via den som har nätkoncessionen i området, alternativt att ansluta till det regionala nätet via den som har linjekoncessionen.

Distributionsledningarna anläggs i luften eller grävs ner i marken.

Förstärkning av stamnätet

Med en kraftfull utbyggnad av vindkraft i norra Norden ökar kraven på de svenska stamnäten. Begränsad överföringskapacitet ställer också krav på ökad samkörning mellan olika produktionslag.

Transporter på väg

Till varje vindkraftverk behövs en väganslutning som klarar de transporter som behövs för vindkraftverkets uppförande, drift och underhåll.

Ökning av tunga transporter förväntas, i synnerhet under uppbyggnadsskedet, vilket ställer högre krav på det allmänna vägnätet. De massor och vindkraftverksdelar som krävs för att uppföra ett

enskilt vindkraftverk kan i dagsläget kräva upp till 300 tunga transporter. Av dessa utgörs cirka en tredjedel av vindkraftverksdelar, och två tredjedelar av massor. Det innebär att en maximal utbyggnad av landbaserad vindkraft enligt vindbruksplanen teoretiskt kan alstra sammanlagt över 400 000 transporter.

I de tillstånd som hittills prövats i kommunen transporteras vindkraftverksdelar främst via båt, vilket innebär att dessa transporter utgår från Piteå hamn. Massor bryts oftare relativt nära etableringsområdet. Transport av massor kan således utgöra relativt mindre belastning på det allmänna vägnätet samt få mindre konsekvenser för de tätbebyggda områdena närmare kusten.

Förutom underhållsåtgärder på grund av avsevärt ökat slitage på vägar kommer förstärkningsåtgärder och breddning av broar att krävas. Åtgärder för att höja trafiksäkerheten genom byar och vid bebyggelse kommer vara av mycket stor vikt.

Det är angeläget att samråd och samverkan etableras mellan exploatör, Trafikverket och kommunen och trafikmätningar bör ske före och under utbyggnad.

Skogsbruket i kommunen innebär att det finns ett omfattande skogsbilvägsnät. Detta vägnät består av enskilda vägar som till största delen ägs och förvaltas av SCA och Sveaskog. Skogsbilvägnätet

förmodas kunna nyttjas även för vindkraften. Befintliga skogsvägar behöver vanligtvis förstärkas samt breddas och rätas, och vägnätet behöver normalt kompletteras med storleksordningen 500 meter ny väg per vindkraftverk.

Transporter på järnväg

Järnvägen passerar inom tillåtlighetsområdet och transport av vissa delar till vindkraftverk via järnväg skulle kunna ske. Transport via järnväg försvåras av att alla delar inte ryms inom lastprofilen. Om järnvägen ska kunna användas för transport av vissa delar till vindkraftverk krävs en utbyggnad av bangården i Långträsk eller Koler. Transport med lastbil kommer då att ske i nära anslutning till bostäder.

Sjöfart

Transporter av delar till vindkraftverken sker med båt till Piteå hamn. Det finns ett konstaterat behov av investeringar i hamnen, och Piteå Hamn planerar i dagsläget en utökning av bl.a. lagringsytor och kajens kapacitet.

Täkter

För vindkraftverkens fundament, uppställningsplatser och anslutande vägnät finns behov av grus och sand av olika kvaliteter. Särskilt för stora etableringar är detta angeläget att ta med i planeringen. Massorna bör tas ut så nära etableringsområdet som möjligt för att minska belastningen på det

allmänna vägnätet och klimatpåverkan. Vissa av de massor som används vid uppställningsplatserna kan återanvändas, vilket bör ske i så stor utsträckning som möjligt.

4.4 Storlek och prövningsförfarande

Vilka krav som ställs i samband med byggande av vindkraftverk beror på verkens storlek och antal.

Se gällande lagstiftning i Miljöbalken och dess författningssamling för information om vilka lagar och processer som reglerar prövning och tillstånd för etablering av vindkraftsverk.

4.5 Vindkraft i Piteå

I dagsläget år 2023 finns ca 500 vindkraftverk i Piteå kommun.

4.6 Vindkraften som tillväxtfaktor

Vindkraftens ekonomiska påverkan på människor och näringsliv ser olika ut i olika områden. I områden med låga förvärvsfrekvenser och långa pendlingsavstånd till arbete kan vindkraften tillföra ett värde. I andra typer av miljöer där värden för turismnäringen är stora och det är acceptabelt nära till arbetstillfällen, kan påverkan på näringsliv och arbetsmarknad av vindkraftsetablering vara negativ. Detta gäller exempelvis betydande delar av kusten och skärgården.



Transport av rotorblad på väg. Foto: Alexi Kostibas, "Windmill Blade on I-35"

5. VINDKRAFTENS PÅVERKAN PÅ LANDSKAPET OCH DESS RESURSER

5.1 Förnybar elproduktion

Vindkraften kan, genom att ersätta annan elproduktion, begränsa ekologisk påverkan på den lokala och globala miljön. Den största miljönyttan uppnås när vindkraften ersätter energi från fossilbaserade bränslen, men vindkraften innebär också miljö nyttor jämfört med vattenkraft (betydligt mindre yta påverkas) och kärnkraft (inget bränsle behöver utvinna, transporteras eller förvaras). Spåren i landskapet till kommande generationer efter avslutad vindkraft är förhållandevis små.

5.2 Kontinuerlig påverkan

Vindkraftsutbyggnad i stor skala utgör en ständig påverkan på landskapet. Kraftverkens rörelser skiftar över tid och påverkar landskapet på olika sätt men de finns alltid där och utgör en påverkan på landskapet.

5.3 Direkt och indirekt arealpåverkan

Direkt arealbehov av vindkraftverk och följdverksamheter

Vindkraftens direkta påverkan på landskapet sker genom den fysiska etableringen med fundament, vägar och kraftledningar. Ett modernt vindkraftverk

tar i anspråk en yta på minst 300 kvadratmeter för vindkraftverket och dess fundament, en uppställningsplats på ca 3000-6000 kvadratmeter och storleksordningen 500 meter ny anslutningsväg.

Placeras vindkraftverket i skogsterräng behövs också avverkning runt verket på ytterligare ca en halv till en hektar. Det innebär att vindkraften påverkar drygt en hektar mark per vindkraftverk. Därtill kommer anslutande kraftledningar, som inom vindkraftanläggningen normalt förläggs i mark, men för den vidare distributionen normalt går som luftledning, vilket innebär nya eller bredade kraftledningsgator. Längden och bredden på dessa kraftledningsgator beror på var närmaste lämplig anslutningspunkt finns, och spänningsnivå.

Vindkraftens direkta markanspråk inklusive följdverksamheter är i storleksordningen någon hektar. Vindkraftens direkta markpåverkan är också möjligt att relativt enkelt återställa till tidigare markanvändning när vindkraften tjänat ut, med endast små spår i terrängen.

Vindkraftens indirekta arealbehov

Vindkraftens indirekta arealbehov är svårare att definiera och beror helt av vilken alternativ mark- eller vattenanvändning som vindkraften relateras till.

Vindkraftverk kan påverka radio och telekommunikationer. Möjlighet till samordning av telemaster och vindkraftetablering kan ha flera fördelar. Genom att montera vindmätningstrustning på befintliga master kan noggrannare vindmätningar göras i området, vilket ger bättre information för mer detaljerade produktionskalkyler och val av vindkraftverk. Arealpåverkan kan minska om t ex tillfartsvägar kan samordnas.

För allmänna vägar och järnvägar innebär vindkraft ett skyddsavstånd motsvarande verkets total höjd, vilket för ett 200 meter högt vindkraftverk blir 12 hektar.

Vindkraftverk kan genom att de tar vind från varandra inte placeras nära varandra, utan kräver ett minimiavstånd om 3-5 rotordiametrar.

Inkluderas all yta där vindkraftverket eller någon följdverksamhet är synlig blir den påverkade ytan mycket stor. Påverkan på landskapsbilden behandlas i nästa avsnitt.

5.4 Människors upplevelse av vindkraft

Människors uppfattning av vindkraftverk

Landskapets karaktär förändras med vindkraft-etableringar vilket påverkar den som betraktar landskapet. Vindkraftverk kan uppfattas mycket olika av olika människor. En del uppfattar vindkraftverk som främmande ingrepp i landskapsbilden och ser dem som störande, fula och onaturliga. Människors nyttjande av naturen inskränks då naturlandskap förändras till industrilandskap. Några uppfattar vindkraftverken som anläggningar som tillför landskapet en ny dimension och ser dem som miljövänliga, nödvändiga och effektiva. Vissa kopplar vindkraftverken till den nytta de gör, för miljön och ekonomiskt för bygden, och accepterar därmed påverkan på landskapsbilden.

Oavsett inställning utgör vindkraftverk starkt dominerande inslag i landskapsbilden på grund av kraftverkens storlek, bladens rörlighet och varningsbelysning.

Vindkraftens landskapspåverkan dagtid

Teknikutvecklingen inom vindkraftbranschen går mot allt större och högre vindkraftverk. De verk som planeras i Piteå kommun har idag vanligtvis en totalhöjd på över 200 meter. Vindkraftverk kom mer därför att kunna ses på stora avstånd från öppna platser i det omgivande landskapet. Stora verk innebär dock ofta en fördel då antalet

verk kan reduceras samt att rotationshastigheten blir lägre och därmed kan ge ett mera harmoniskt intryck. Enligt transportstyrelsens föreskrifter behöver vindkraftverk med totalhöjd över 45 m markeras med vit färg för att synas under dagtid.

Hur vindkraften påverkar landskapsbilden beror på verkens storlek, antal, utformning, konstruktion, synbarhet och betraktelsesavstånd.

De flesta vindkraftverk har idag en likartad konstruktion med horisontell axel och trebladig rotor, men avvikelser förekommer och teknikutveckling pågår bland annat avseende vertikalaxlade verk, som ger ett helt annat intryck.

Fler vindkraftverk ger större landskapspåverkan än färre, men inte i proportion till antalet. Sett från en utblickspunkt är det närmast synliga verket det mest dominerande och verk som tillkommer i bakgrunden ger betydligt mindre påverkan.

Den visuella landskapspåverkan beror på hur väl anläggningen harmoniserar med landskapet. Begreppen dominans, kontrast och samverkan kan användas för att förstå samspelet med landskapet.

Vindkraftverkens inbördes positioner har betydelse för hur vindkraftparken påverkar landskapet. En vindkraftanläggning som följer såväl naturgivna som kulturskapade stråk i landskapet kan upplevas som mer harmonisk.

Vindkraftsparker som begränsas till väl definierade terrängformationer ger tydlighet för betraktaren och uppfattas som ett mindre intrång än vindkraftsparker som helt överordnas naturgivna formationer, naturliga gränser och namngivna landskap.

Vindkraftverk som syns på nära håll i ett småbrutet jordbruks eller skogslandskap kommer att **dominera** landskapsbilden, medan vindkraftverk på längre avstånd i ett stort obrutet landskap kan uppfattas som mindre dominerande. För en enskild utblickspunkt påverkas vindkraftverkens dominans av vilka andra objekt som finns i närheten. Byggnader, enskilda stora träd och en trafikerad väg är exempel på sådant som kan göra vindkraftverken mindre synbara. Vindkraftverkens dominans påverkas också av avståndet.

Kontrast handlar om anläggningens förmåga att smälta in i landskapet. I ett ålderdomligt landskap, t.ex opåverkade skogs- och kulturmiljöer, blir kontrasten med vindkraftverken stor jämfört med områden med stor sentida påverkan, som E4-stråket eller Smurfit Kappa-fabriken i Piteå. Kontrasten upplevs också något mindre med ett storskaligt skogsbruk än med opåverkade skogsmiljöer.

Samverkan kan uppstå om det finns samband mellan särskilda anläggningar, som genom sin karaktär kan sägas samverka med en vindkraft-etablering. Exempel är nyetableringar av vindkraftverk i närheten av befintliga vindkraftverk och i

närheten av industriområden. Samverkan kan även upplevas mellan gårdsvindkraftverk och ett aktivt jordbruk.

Nedanstående avståndsgränser är ungefärliga och baseras på vindkraftverk med en totalhöjd av 150 m.

- Inom närzonen (på upp till ca 4 km avstånd) uppfattas synliga vindkraftverk som dominerande element i landskapet.
- I mellanzonen (ca 4 - 8 km) varierar synligheten beroende på landskapets karaktär. Över öppna partier blir verken väl synliga, men det är svårt att uppfatta deras storlek.
- I fjärrzonen, 8 - 15 km, kommer vindkraftverken att bli väl synliga från öppna partier, men landskapsformerna minskar dominansen.
- På avstånd längre än 15 km uppfattas vindkraftverken som små företeelser vid horisonten.
- På ca 40 km avstånd kommer ett 150 m högt verk att ligga helt bakom horisontlinjen, men kan ändå bli synligt om man har kikare och en fri vy från en högt belägen utblickspunkt.

Vissa utblicksriktningar upplevs känsligare än andra. Vindkraftverk i synfältet mot vackra utsikter och mot söderväster upplevs mera negativt än vindkraftverk bakom skog och i nordlig riktning. Ett stort avstånd till kusten är viktigt från visuell synpunkt, särskilt med tanke på riksintresset för

det rörliga friluftslivet. Ett stort avstånd till kusten betyder att omfattande grunda kustnära områden behöver undantas från vindkraft. Samtidigt kan natur- och friluftsupplevelsen i kustområdet värnas.

Synligheten beror på faktorer som verkens storlek, antal verk, parkens utformning, betraktarens höjd över havet, väderförhållanden etc. Andra viktiga aspekter är hur stor del av horisonten som påverkas av anläggningen, om det finns flera anläggningar i synfältet samt att vissa kustlandskap kräver särskilt stor hänsyn. När det gäller utblickar mot havet har olika kommuner och myndigheter angivit olika riktvärden för när landskapspåverkan blir påtaglig. I Skåne anges att vindkraftsparker normalt inte bör uppföras närmare kusten än 8 km, samma avstånd har också använts i vindbruksplanen för Karlskrona. I Riksantikvarieämbetets studie från 2003 anges 15 km som skyddavstånd från värdekärnor.

När det gäller vindkraftens synbarhet på stora avstånd bör också beaktas att möjligheten att se vindkraftverk och deras rörelse är beroende av siktlängden och av kontrasten mellan vindkraftverken och himlen bakom.

Se kapitel 2 *Landskapet- en gemensam resurs*.

Vindkraftens landskapspåverkan nattetid

På natten påverkar vindkraften landskapsbilden genom de varningslampor som krävs för flygsäkerheten. Enligt gällande hindermarkeringsbestäm-

melser behöver höga vindkraftverk utmärkas med belysning för att synas vid gryning, skymning och nattetid för luftfarten. Lampan ska sitta på vindkrafttornets högsta punkt, vilket vanligtvis är ovanpå generatorhuset.

5.5 Hälsa och säkerhet

Nedisning och risk för iskast är en påtaglig risk i kallt klimat och regleras vanligtvis i tillståndsprocessen.

Säkerhetsfrågorna uppmärksammas i samband med föreskriven egenkontroll enligt miljöbalken och följs upp i tillsynen.

Det är verksamhetsutövarens ansvar att se till att allmänheten inte utsätts för risker. Det kan ske genom att verk automatiskt stängs av och genom skyltning.



Vidkraftverk över Rognäs och Sjulnäs, Infjärden. Foto: Maria Fältdt.

6. METOD FÖR AVGRÄNSNING AV VINDKRAFTOMRÅDEN

6.1 Utgångspunkter

Syftet med vindbruksplanen är att peka ut områden med goda förutsättningar för vindkraft där andra utvecklingsintressen är få, samtidigt som områden där vindkraft inte går eller är svår att förena med andra intressen ska tydliggöras.

Områdesanalysen bygger på en tankemodell enligt figur 8:1 där kommunens yta ses som en gemensam resurs, vilken kan användas på olika sätt, med funktionsspecialisering eller mångbruk, med aktivt, utvecklande nyttjande av landskapet eller ett passivt, förvaltande nyttjande av landskapet. Ett mångbruk eftersträvas, men en funktionsspecialisering kan i vissa fall motiveras för att uppnå rationella verksamheter eller för att kunna utveckla och stärka olika verksamheter i olika områden. Vindkraften kommer under sin drifttid att innebära ett aktivt nyttjande av landskapet som både förändrar och dominerar landskapet, medan vissa välbevarade kultur- eller naturlandskap befinner sig på andra änden av axeln, med förvaltande och landskapsorienterat nyttjande, ofta med mångbruk.

6.2 Områdesindelning

Med detta tankesätt som grund har en geografisk analys genomförts i syfte att dela in kommunens yta i lämpliga och olämpliga områden avseende etablering av storskalig vindkraft.

Med storskalig vindkraft menas etableringar som har en sådan omfattning att de är tillstånds- eller anmälningspliktiga enligt bilagan till Förordning om miljöfarlig verksamhet och hälsoskydd (1998:899), dvs ett eller fler vindkraftverk högre än 50 meter.

Områdena är översiktligt avgränsade för användning i översiktlig planering. Inom lämpliga och möjliga områden finns mindre eller större ytor där vindkraft inte kan komma i fråga med hänsyn till restriktioner som rör totalförsvarets intressen, när miljö och säkerhet eller starka kultur- eller naturmiljöintressen. Inom olämpliga områden kan också finnas enstaka platser där en mindre etablering, vindkraftverk med en totalhöjd av max 50 meter, kan vara acceptabel med hänsyn till den lokala närmiljön.

6.3 Kriterier och steg i analysen

Den geografiska analysen har genomförts i flera steg utifrån kända och tillgängliga data. Kriterierna som använts i analysen redovisas under respektive analyssteg.

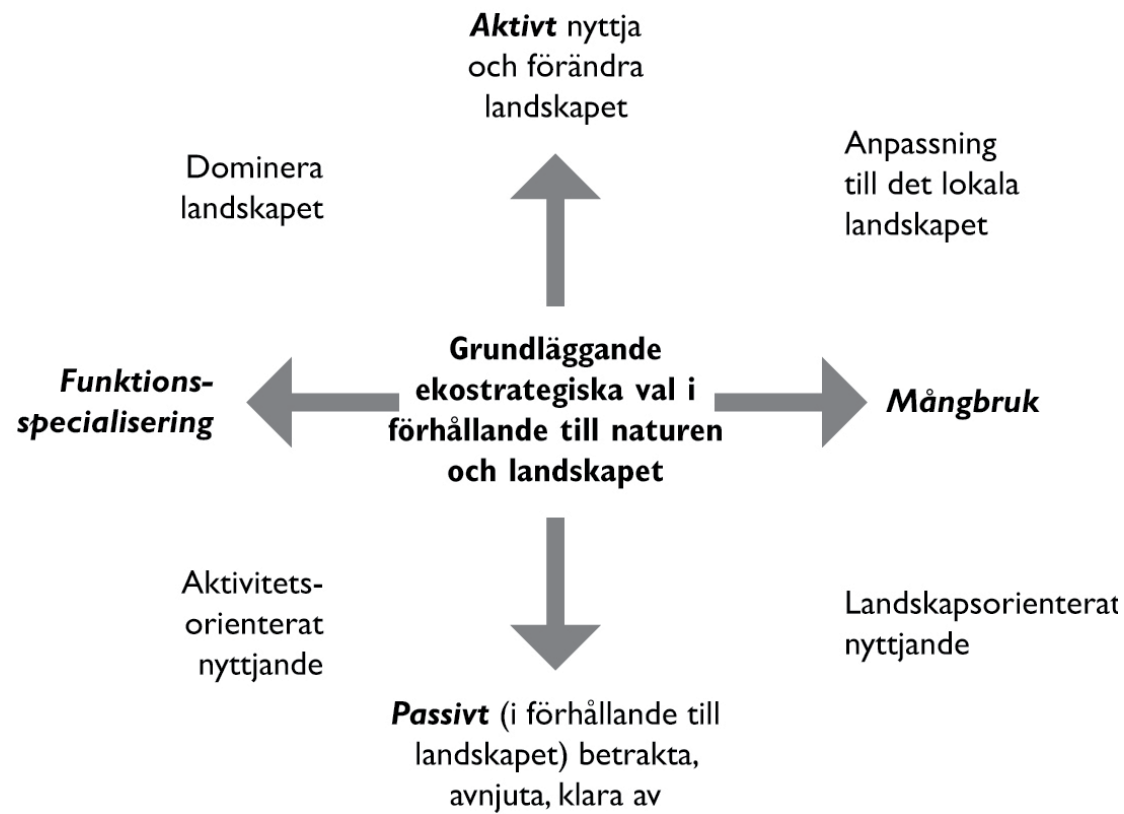

Figur 6:1 Den ekostrategiska begreppsramen som legat till grund för områdesbedömningarna.
 (Bengt Schibbye 2010 efter Kent Sandell, 2000)

Steg 0 - Vindförhållanden

Utgångspunkten är Energimyndighetens vindkartering från 2011 (100 m ovan mark) samt Energimyndighetens utpekade områden av riksintresse för vindkraft.

- Medelvind vid 100 meters höjd (Beräknade värden från Energimyndigheten).
- Områden av riksintresse för vindbruk (Ej värderade av länsstyrelsen).

Ingen detaljhänsyn till höjdläget och höjdkurvor har tagits vid utpekande av lämpliga områden. De taljerade utredningar av vindförhållanden måste alltid utföras.

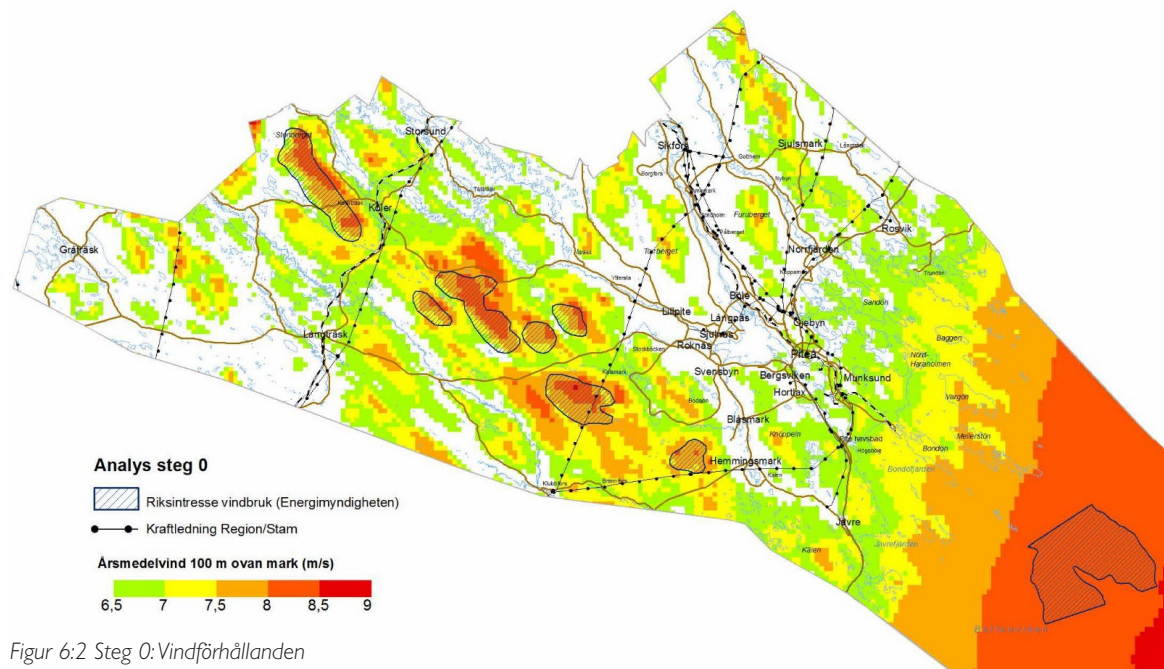

Figur 6:2 Steg 0: Vindförhållanden

Steg 1 - Natur- och kulturvärden samt försvarsintressen

Områden som undantas från storskalig vindkrafts-exploatering utgörs av områden med höga natur- och kulturvärden samt försvarsintressen enligt nedan:

Skyddad natur

- Naturreseptat med skyddsavstånd 1000 m.
- Pågående reservatsbildning med skyddsavstånd 1000 m.
- Djurskyddsområden.
- Biotopskydd.
- Områden med naturvårdsavtal.
- Områden i VMI föreslagna att skyddas - ingår i myrskyddsplan.

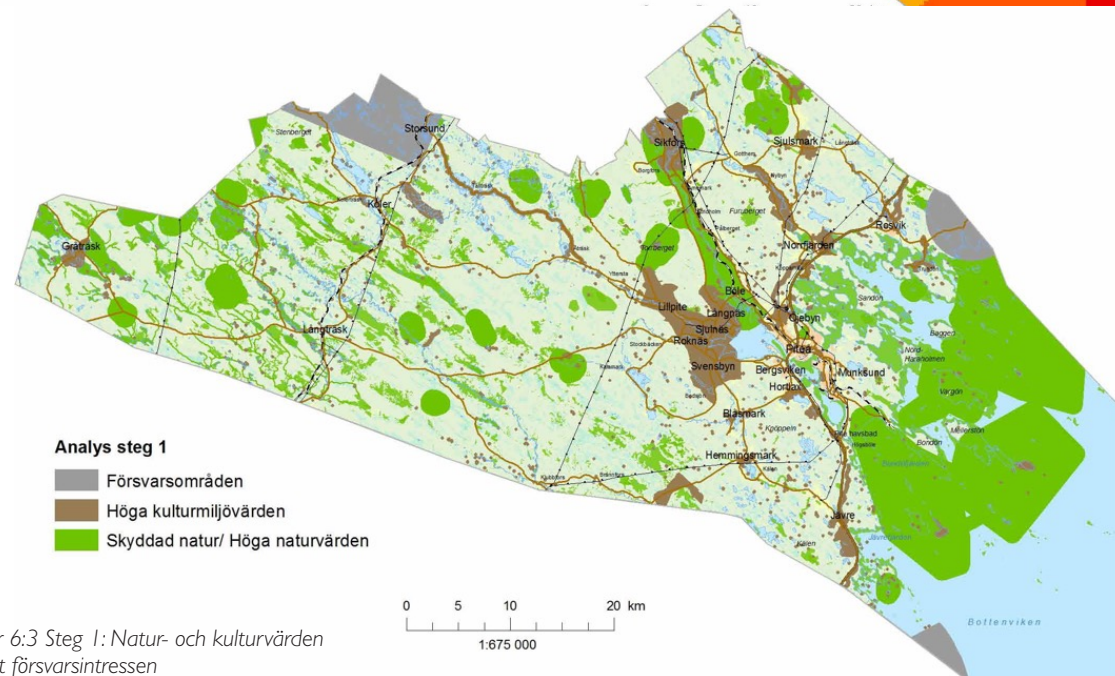

Figur 6:3 Steg 1: Natur- och kulturvärden samt försvarsintressen

Riksintressen/Natura 2000

- Riksintresse natur
- Riksintresse natura 2000
- Natura 2000 inkl Åbyälven, Byskeälven, Piteälven

Övriga områden med höga naturvärden

- Utdrag ur kommunens naturdatabas för naturvärden klass 1-3
- Viktiga områden för fiskreproduktion
- Ömrevir med konstaterad häckning
- Våtmarksinventeringen VMI klass 1 och 2
- Områden av reservatsklass enligt Länsstyrelsen
- Nyckelbiotoper
- Sumpskogar klass 1 och 2
- Större sjöar och vattendrag med skyddsavstånd på 100 meter

Kulturmiljövärden

- Riksintresse för kulturmiljövården
- Bevarandevärda odlingslandskap enligt läns styrelsen klass 1 och 2
- Områden utpekade i Länsstyrelsens kulturmiljöprogram
- Områden utpekade i Piteå kommuns kulturmiljöprogram
- Kulturhistoriska lämningar och fornlämningar
- Värdefulla vägmiljöer

Kända försvarsintressen

Varje etablering måste samrådats med försvaret.

- Radarzoner
- Skjutfältszoner
- Flygzoner

Steg 2 - Friluftsliv och rennärning

Följande områden har undantagits från storskalig exploatering för vindkraft:

- Riksintressen för friluftsliv och kustturism samt rennärning. I redovisningen ingår förslag till ny tolkning av riksintresse för friluftsliv.
- Besöksmål beskrivna i Piteå kommuns Natur- och kulturguide (NKG).
- Friluftsområden - Särskilt värdefulla områden för friluftslivet utifrån NKG.
- Urval av områden för anläggningsfiske.
- Turbåtsfarleder.
- Skoterleder.
- Vandringsleder från NKG.
- Områden utpekade i översiktsplan stadsbygd och landsbygd för rekreation/närströv.
- Områden utpekade för besöksnäring (numrerade) i enkätstudie till landskapsanalys.

Steg 3 - Bebyggelse

Följande har undantagits från storskalig vindkraftsetablering:

- Bebodda fastigheter utifrån fastighetsregistret (FIR) samt folkbokföringsregistret (KIR) dvs fastighet, där person är skriven + skyddsavstånd på 1000 meter
- Fritidsfastigheter (Typkod 221 från FIR) + skyddsavstånd 1000 meter.
- Bebyggelseområden från översiktsplan.
- Observera att arrendetomter och fritidsbostäder där fastigheten är klassad som jordbruksfastighet inte kommer med i denna redovisning.

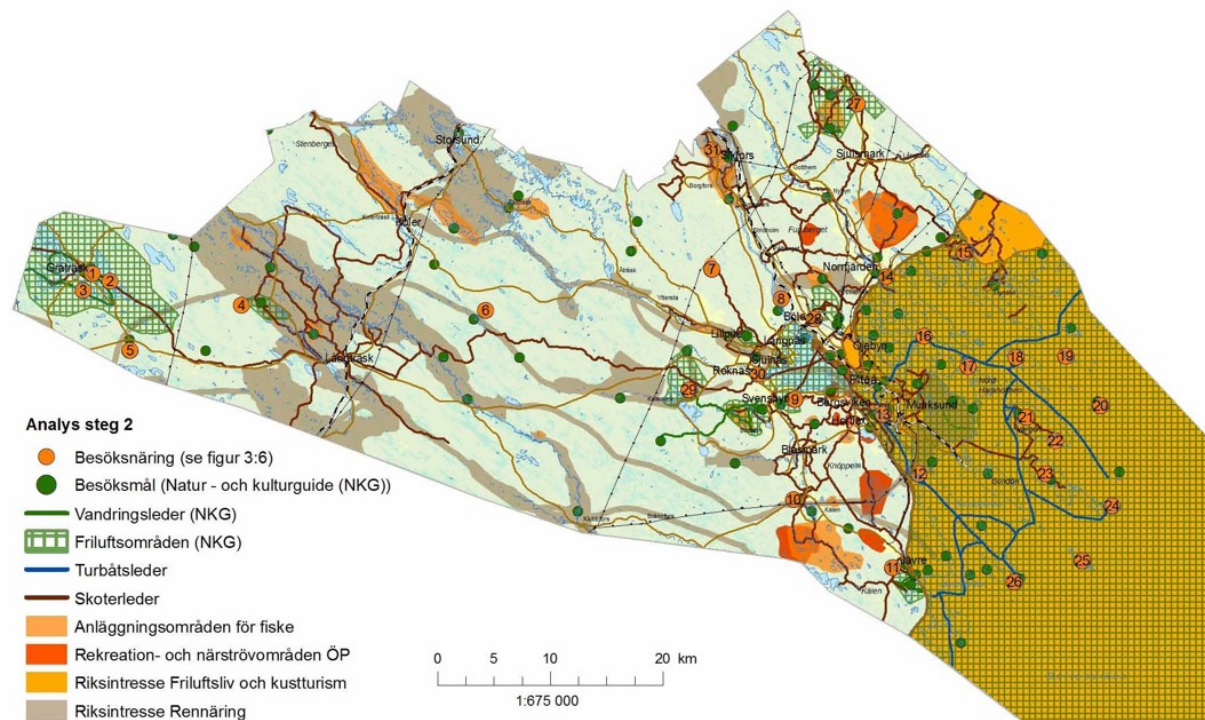

Figur 6:4 Steg 2: Friluftsliv och rennärning

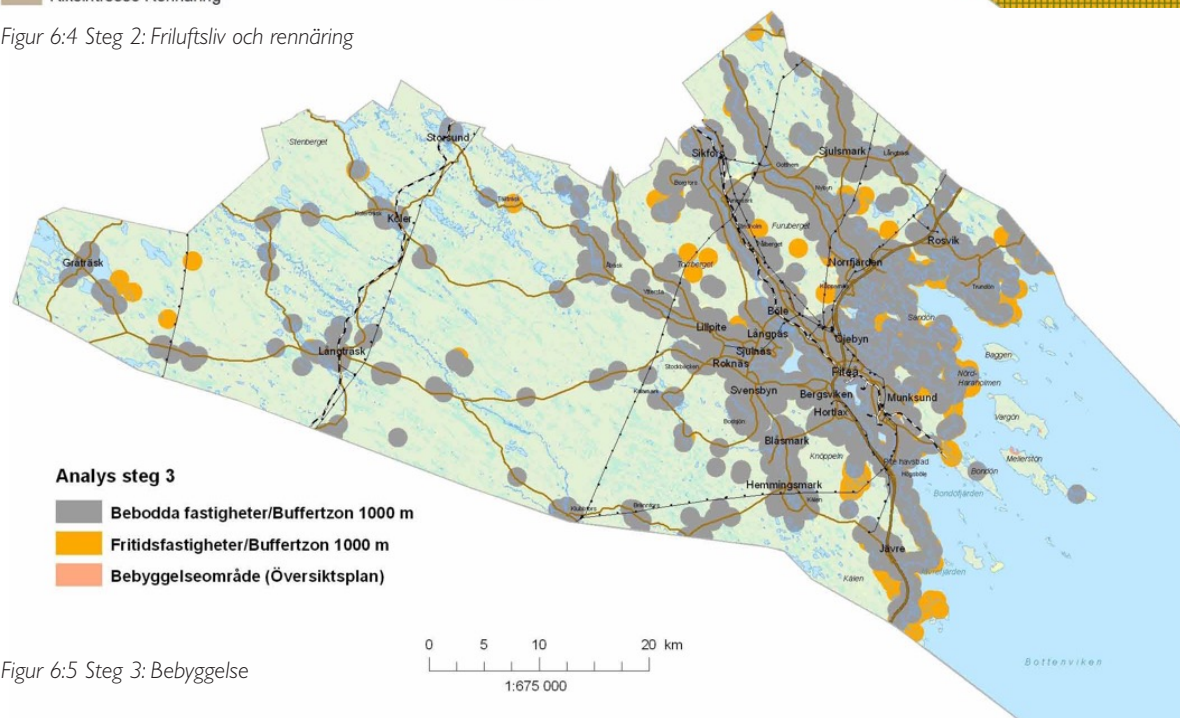

Figur 6:5 Steg 3: Bebyggelse



Steg 4 - Infrastruktur

Riksintresse för sjöfart, farleder och farledskorridorer samt hamnområden har undantagits för storskalig vindkraftsetablering.

Vindkraft är inte heller möjligt i omedelbar närhet till övriga riksintressen för infrastruktur som väg, järnväg och kraftledningar men kan vara möjligt i anslutning till dessa. Motiveringen till det är att områdena redan är ianspråktagna.

Steg 5 - Landskapets visuella tålighet

Landskapets visuella tålighet för vindkraft är indelad i två klasser utifrån Landskapsanalysen. Den visuella tåligheten är hög i skogsbygden och det kustnära skogslandskapet. Övriga områden är inte lämpliga för storskalig vindkraftsetablering.

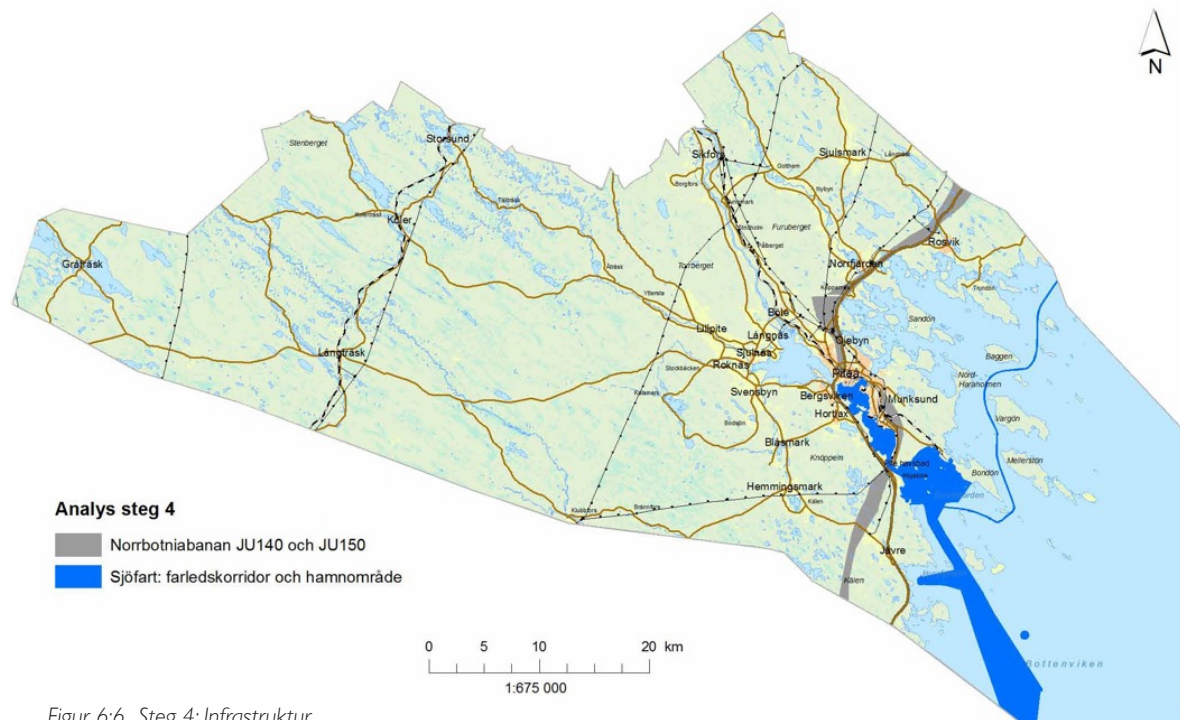

Figur 6:6 Steg 4: Infrastruktur

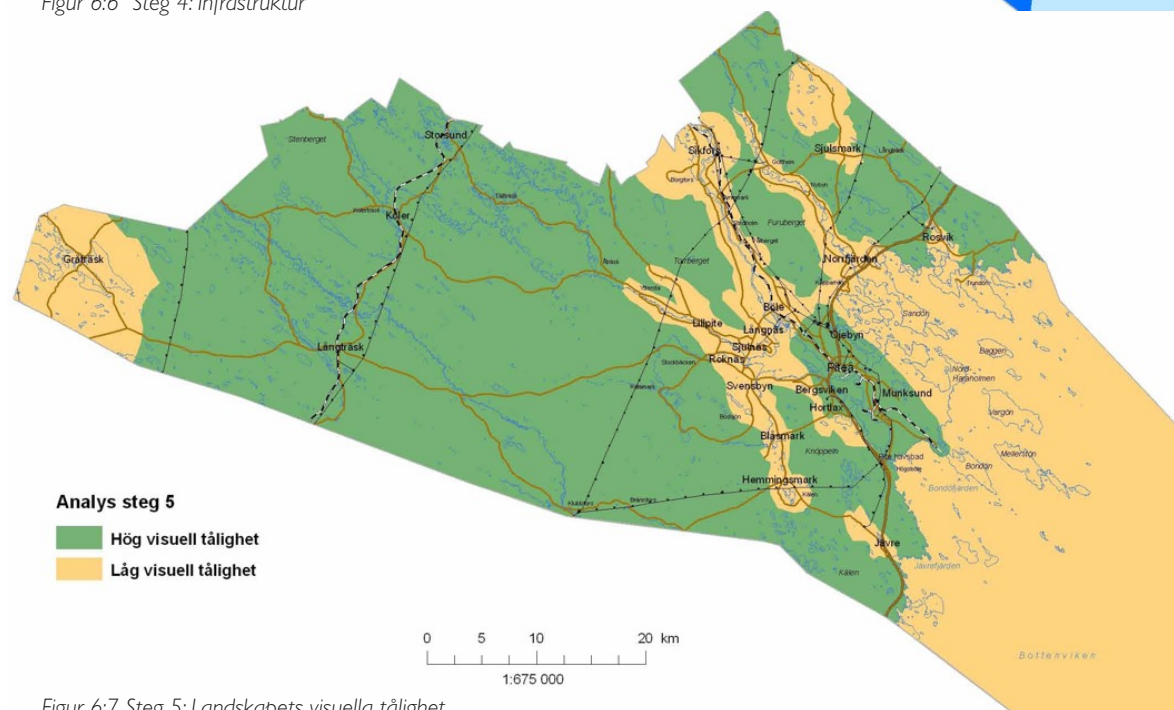

Figur 6:7 Steg 5: Landskapets visuella tålighet

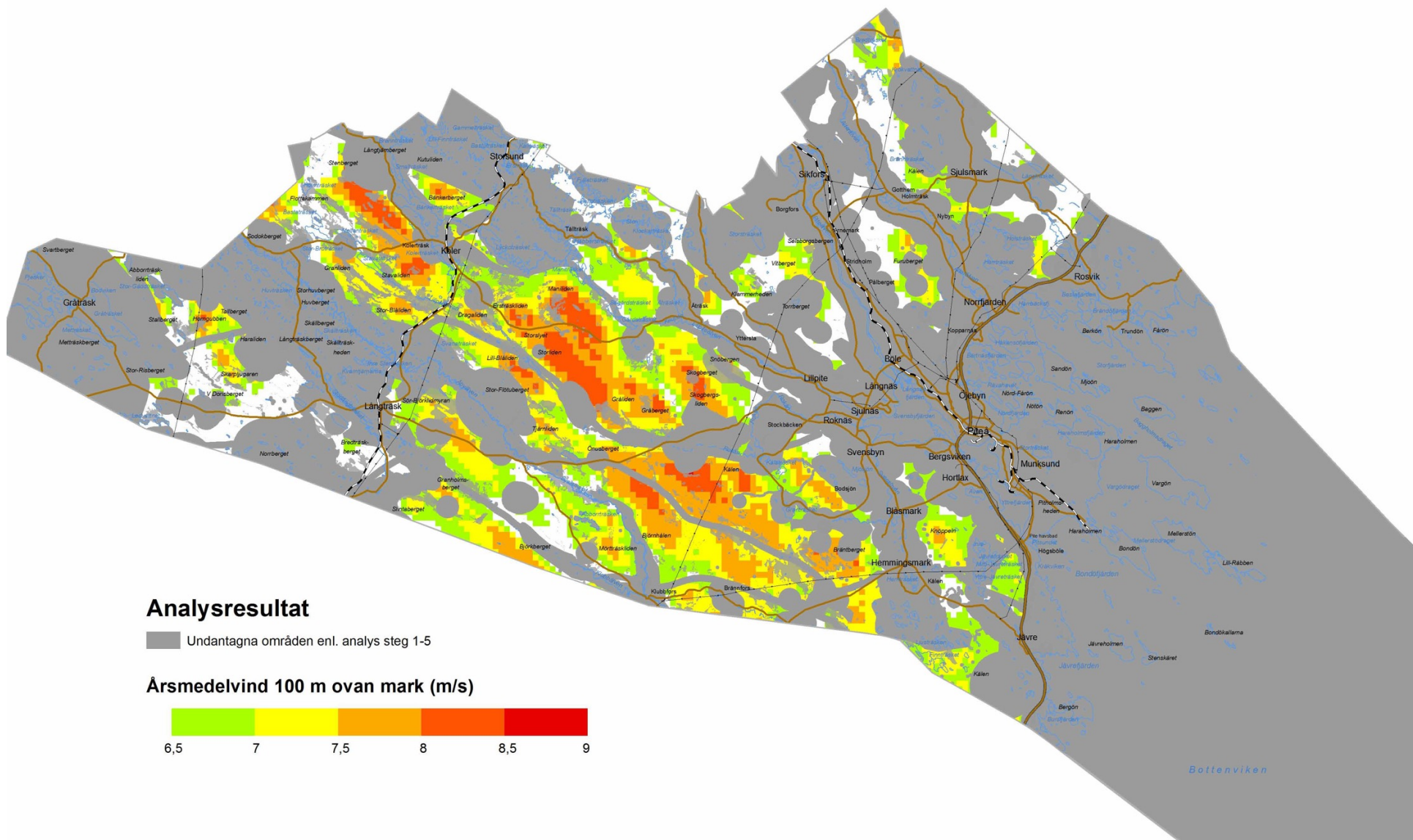

Figur 6:8 Analysresultat

6.4 Analysresultat

Resultatet av den geografiska analysen redovisas i figur 8:8. De områden som undantagits genom analysens olika steg redovisas i mörkt grå. Relevanta områden att pröva för etablering av vindkraft visas genom de beräknade vindförhållandena enligt Energimyndighetens vindkartering.

De största ytorna som enligt analysen är lämpliga för prövning av vindkraft finns i skogsbygden och det kustnära skogslandskapets södra delar. Dessa landskap innehåller områden med goda vindförhållanden, hög visuell tålighet och få motstående intressen. De utgörs av höjdsträckningarna som går från Blåsmark och Hemmingsmark i sydost och sträcker sig genom kommunen i nordvästlig riktning upp mot gränserna till Arvidsjaur och Älvsbyns kommuner. Motstående intressen överlagras varandra framför allt i dalgångarna. Åbyälvens, Rokåns och Lillpiteälvens dalgångar löper genom landskapet och delar upp de mera sammanhängande höjdplatåerna lämpade för prövning av vindkraft.

Resterande delar av det kustnära skogslandskapet, odlingsbygden och skärgården har bedömts vara mindre lämpliga att pröva för vindkraft, företrädesvis på grund av högre befolkningstäthet och de intressen som följer därav. Dessa landskap har också generellt låg visuell tålighet och högre natur- och kulturvärden. I det kustnära skogslandskapet

återfinns dock ett antal mindre områden av olika storlek vilka bedöms möjliga för prövning av vindkraft.

6.5 Från analys till områdsindelning

Den geografiska analysen har efter bearbetning och generalisering resulterat i en områdesindelning. Indelningen baseras på analysresultatet sammanvägt med mer detaljerad lokal kunskap om naturgeografiska förhållanden. Varje område har klassats som antingen lämpligt eller olämpligt för vindkraftetablering. Områdenas indelning och klassning är gjorda utifrån ett markanvändningsperspektiv kopplat till de värden som finns i de konkreta geografiska områdena.

Därefter har följande aspekter, utan koppling till platsen eller området i sig, vägts in i bedömningen:

- Piteå kommuns framställan till regeringen om tillåtlighetsprövning för vindkraft i Markbygden.
- Piteå kommuns tillstyrkan till att tillåtlighet meddelas.
- Piteå kommuns antagande av planprogram för vindkraft på Tärnas grund och Klockgrundet.
- Samhällsekonomiska aspekter.
- Förmodad minskad klimatpåverkan.

Läs mer om dessa aspekter i Del I Vindbruksplan, kapitel 1.

6.6 Områdesklasser

Fyra klasser som avser etablering av vindkraft inom kommunen har därmed kunnat avgränsas. Områdena benämns:

- Områden med tillstånd för vindkraft
- Lämpliga områden för vindkraft (klass L)
- Lämpliga områden med maxhöjd 150 m (klass LH)
- Olämpliga områden för vindkraft (klass O).

I en kommuntäckande vindbruksplan blir områdesindelningen översiktlig. Områdesavgränsningarna får inte ses som skarpa gränser. I samband med prövning av vindkraftsetableringar tas fördjupad kunskap fram. Det kan innebära nya ställningstaganden i förhållande till den kunskap som ligger till grund för denna plan. Inom utpekade områden kan finnas delområden som är olämpliga för vindkraft. På samma sätt kan det inom olämpliga områden finnas mindre delområden där bedömning om etablering av vindkraft är möjlig och där omprövning kan göras som följd av fördjupade kunskaper om områdena.

Områdesindelningen redovisas i figur 6:9. Områdesklasserna och samtliga områden beskrivs närmare i kapitel 7.

Lämpliga områden

L1 – Stavaliden nordost
 L2 – Stor-Blåtiden
 L3 – Dragaliden
 L4 - Manliden (del av), se även O30
 L10- Granholm (Rålden)

Områden med maxhöjd 150 meter

LH1 - Gråberget
 LH2 - Bräntberget-Granträskmark (del av), se även O31
 LH3 - Björnhålen-Brännfors-Brändmyran (del av), se även O32
 LH4 - Blåsmark
 LH5 - Andersmyran
 LH6 - Jävreknöppeln

Olämpliga områden

O1 – Gråträsk
 O2 – Haraliden
 O3 – Åbyälven-Färskberget
 O4 – Fagerheden-Rokliden
 O5 – Långträsk-Storgranliden
 O6 – Flyttleden
 O7 – Holmfors-Mellanboda-Klubbfors-Brännfors
 O8 – Sägån-Svensbyän-Knöppelberget
 O9 – Infjärdenområdet
 O10 –Krokträsk
 O11 –Blåsmark-Hemningsmark

O12 – Piteälvens dalgång
 O13 – Södra kusten
 O14 – Tårtortsområdet
 O15 – Alterdalen
 O16 – Horngubben-Skarpljugaren
 O17 – Kust- och skärgårdsområdet
 O18 – Norra Rosvik-Sjulmark

O19 – Risnabben
 O20 – Norrberget
 O21 – Försvar-Storsund
 O22 – Koler
 O23 – Tällträsk
 O24 – Granholm
 O25 – Klubbälven
 O26 – Klöverträsk
 O27 – Pite-Byske
 O28 – Knöppeln-Kälen
 O29 – Manjärvträsk
 O30 – Manliden (del av), se även L4
 O31 – Bräntberget-Granträskmark (del av), se även LH2
 O32 – Björnhålen-Brännfors-Brändmyran, se även LH3
 O33 – Tärnans grund (tidigare H1)
 O34 – Klockgrundet (tidigare H2)

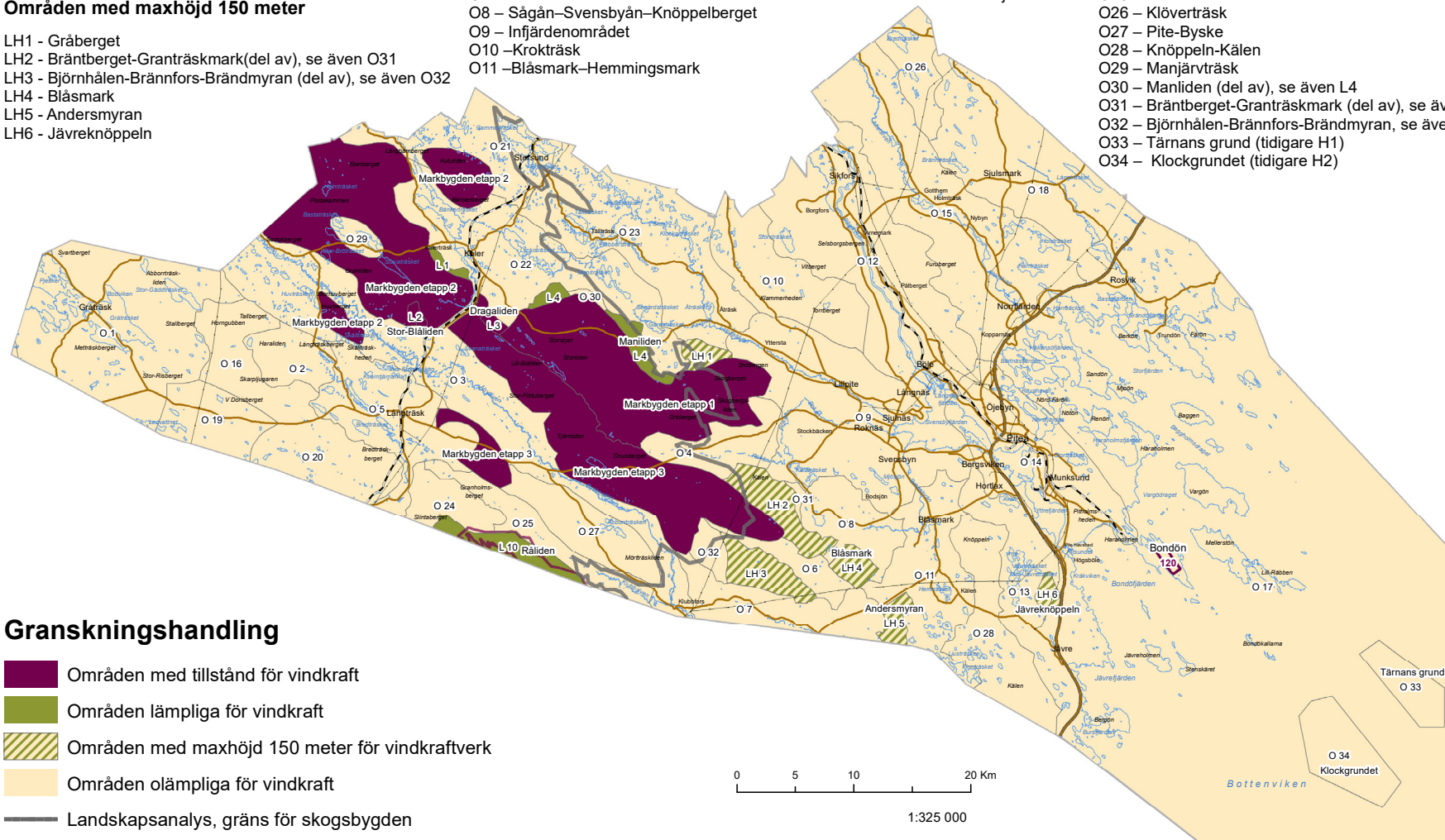

Granskningshandling

- Områden med tillstånd för vindkraft
- Områden lämpliga för vindkraft
- Områden med maxhöjd 150 meter för vindkraftverk
- Områden olämpliga för vindkraft
- Landskapsanalys, gräns för skogsbygden

Figur 6:9 Områdesindelning

7. Områdesbeskrivningar

Detta kapitel beskriver områdesklasserna från kartan på vidstående sida. Varje numrerat delområde beskrivs också kortfattat. Under rubriken 'Särskilt att beakta' beskrivs vad som särskilt behöver beaktas för respektive område.

Samtliga 'Olämpliga områden' beskrivs kortfattat med de särskilda skäl som gör att området bedömts som olämpligt för storskalig vindkraftsetablering.

För att samtliga aspekter ska bli beaktade i områdesbeskrivningarna har följande checklista använts: Vindförhållanden, Riksintressen, Försvarsintressen, Natur- och kulturvärden, Rennäring, Friluftsliv, Andra näringar, Bebyggelse, Landskap, Visuell påverkan, och Speciellt beaktansvärt.

Områdesklassningens utgångspunkt är, som tidigare nämnts, etablering av storskalig vindkraft.

Inom området finns delområden som utgör riksintresse för vindbruk som är lämpliga för vindkraftsetablering. Området innehåller också delområden med till vindkraft motstående intressen. Dessa områden kräver förstärkt hänsyn. Se Figur 9.1.

Området ligger i huvudsak inom det område som pekades ut som utredningsområde för vindbruk i Översiktsplan Landsbygden 2007. Området ligger inom Skogsbygden, Byskeälven, Lillpiteälvens, Piteälvens och Åbyälvens dalgångar passerar genom området, varav Byskeälven, Piteälven och Åbyälven

utgör Natura 2000-områden. Inom området finns flera naturreservat, större obrutna skogsområden, våtmarksområden av högsta värde samt försvarsintressen. Hela Etapp 2 och delar av Etapp 3 ligger inom MSA-ytan för Arvidsjaur flygplats.

Särskilt att beakta för delområden lämpliga för vindkraft:

- Hänsyn till bebyggelse i Långträsk, Stor-Granliden, Finnliden, Önusberg och Kalamark.
- Hänsyn till konstaterade örnrevir samt indikationer.
- Riksintresse för totalförsvaret. Tidigt samråd med Försvarsmakten krävs pga närheten till väderradar.
- Hänsyn till riksintresse för rennäring.
- Hänsyn till delområden med biotopskydd och naturvärden.
- Hänsyn till sammanvägt landskapsbildsmässigt intrång och behov av stråk av genomsläpplighet i nord-sydlig riktning.
- Hänsyn till värdefull kulturmiljö i Fagerheden.
- Hänsyn till Natura 2000-områdena Byskeälven, Piteälven och Åbyälven.
- Samråd med Arvidsjaur kommun krävs.
- Samråd med Arvidsjaur Flygplats krävs.

7.1 Villkorad tillåtlighet för Markbygden Vind AB

Regeringen lämnade 2010 Markbygden Vind AB tillåtlighet inom området, 45 000 ha, för uppförande av upp till 1101 vindkraftverk.

Tillstånd enligt miljöbalken, en mer detaljerad prövning, har lämnats för ett flertal vindkraftsetableringar i Markbygden.

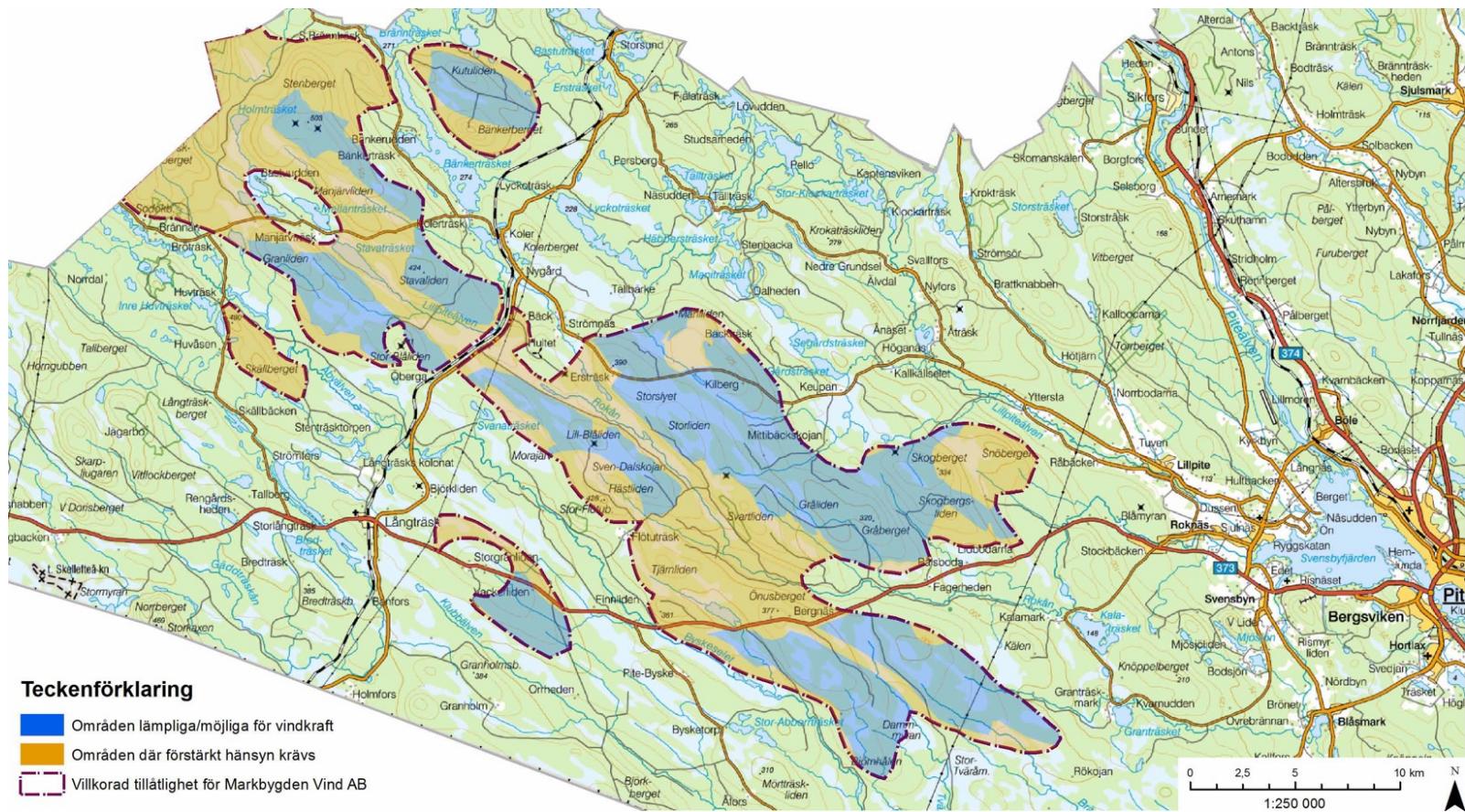

Figur 7:1 Detaljstudie av Villkorad tillåtlighet Markbygden Vind AB - lämpliga/möjliga områden och områden där förstärkt hänsyn krävs.

Särskilt att beakta för delområden med förstärkt hänsyn

- Hänsyn till bebyggelse i Storgranliden och Bänkerudden som inte bör få vindkraft i alla riktningar.
- Hänsyn till bebodda fastigheter/fritidshus i Bastaudden, Bergbacka, Brännan, Bröträsk, Bänkerträsk, Fagerheden, Långträsk, Koler, Kolerträsk, Manjär, Manjärträsk, Manträsk, Pålsboda/Lidbodarna, Strömnäs, Södra Brännträsk, Yttersta, Önusberg.
- Hänsyn till konstaterade ömrevir samt indikationer.
- Hänsyn till Natura 2000-områdena Piteälven och Åbyälven.
- Värdefulla besökspunkter med tanke på natur, kultur eller friluftsliv, bl a Huvåsen, Nasaleden, Roka viltvatten, Svartlidenkojan, Åbyälven samt naturreservaten.
- Hänsyn till naturreservaten Dubblaberg, Lillflötuberg, Rokliden, Sodokberget och Svartliden.
- Hänsyn till värdefulla kulturmiljöer i Björkheden, Fagerheden, Ersträsk, Ersträsk gammeltomter, lämningar efter Kristinavägen, väg och bymiljö i och kring Flötträsk, Lyckoträsk, Strömnäs by samt Lillpitedalens riksintresse för kulturmiljövärden.
- Riksintresse för totalförsvaret.
- Hänsyn till riksintresse för rennärning.

- Samråd med Arvidsjaur kommun krävs.
- Hänsyn till karaktärsbergen Bänkerberget, Dubblaberg, Lillflötuberg, Långtjärnberget, Skällberget och Snöbergen.
- Hänsyn till Natura 2000-områdena Byskeälven, Piteälven och Åbyälven.
- Hänsyn till reproducerande bestånd av flodpärlmussla i Lillpiteälven.
- Hänsyn till värdefulla naturområden med naturskogar, opåverkade våtmarker, fågelsjöar samt rödlistade/ovanliga växt- och djurarter.
- Hänsyn till goda jakt- och fiskemöjligheter.
- Hänsyn till upplevelse- och besöksvärden knutna till de naturreservat och skyddade naturskogar samt till de delar av Dubblabergens ekopark som ligger i Arvidsjaur kommun i anslutning till området Villkorad tillåtlighet för Markbygdens Vind AB.
- Hänsyn till Stor-Huvbergets övervintringsplatser för kräldjur.
- Samråd med Arvidsjaur Flygplats krävs.

7.2 Lämpliga områden (klass L)

'Lämpliga områden' är områden där vindkraft i första hand bör etableras. Konflikter med andra kända intressen inom dessa områden är förhållandevis få. Inom 'Lämpliga områden' prioriteras vindkraft framför andra intressen. Det medför

konsekvenser för landskapsbild och friluftslivet och att etablering av fritidshus försvåras.

'Lämpliga områden' för vindkraftsetablering är områden med goda vindförhållanden. De har i huvudsak medelvindar på mer än 7,0 meter per sekund på 100 meters höjd.

'Lämpliga områden' finns inom landskapskaraktäerna Skogsbygden och Kustnära skogslandskapet där den visuella tåligheten bedömts som hög. Landskapets nyttjande i dessa områden utgörs idag av skogsbruk, rennärning och friluftsliv.

'Lämpliga områden' har avgränsats så att bebodda fastigheter eller fritidsfastigheter inte finns inom de utpekade områdena. Jordbruksfastigheter som används som fritidshus och andra ospecificerade byggnader kan finnas inom områdena.

Elva 'Lämpliga områden' har pekats ut med en sammanlagd yta av 13 400 ha.

L 1 – Stavaliden nordost

Areal: 2,6 km²

Årsmedelvind: 6,5–8,0 m/s på 100 m höjd

Området beläget inom Skogsbygden och gränsar i söder till utredningsområde för vindkraft (ÖP 2007) samt tillåtligheten. Området ligger ca 1 km söder/sydväst om bebyggelseområden Koler, Kolerträsk och Björkheden. Inom området finns några våtmarksområden med VMI-klass 3. Området ligger inom MSA-ytan för Arvidsjaur Flygplats.

Särskilt att beakta:

- Hänsyn till bebodda fastigheter/fritidshus i Strömnäs, Kolerträsk och Koler.
- Hänsyn till rörliga friluftslivet och värdefull kulturmiljö i Strömnäs och Lyckoträsket.
- Hänsyn till värdefulla kulturmiljöer i Koler, Björkheden och Strömnäs.
- Samråd med Arvidsjaur's Flygplats krävs.

L 2 – Stor-Blåliden

Areal: 2 km²

Årsmedelvind: 6,6–7,7 m/s på 100 m höjd

Området, beläget inom Skogsbygden, ligger inom ett av de större sammanhängande orörda / ostörda områdena som finns på fastlandet i kommunen. Området ligger inom ÖP 2007. Områdets södra och östra del berörs av ett naturskogsområde samt ett våtmarksområde med VMI-klass 3. Området ligger inom MSA-ytan för Arvidsjaur's Flygplats. Tillstånd för en vindkraftspark omfattande 8 vindkraftverk finns inom området.

Särskilt att beakta

- Hänsyn till riksintresse rennärning.
- Hänsyn till ospecificerade byggnader i söder.
- Hänsyn till naturvärden i naturskog och våtmark.
- Samråd med Arvidsjaur's Flygplats krävs.

L 3 – Dragaliden

Areal: 2,3 km²

Årsmedelvind: 6,7–7,8 m/s på 100 m höjd

Området, beläget inom Skogsbygden, ligger innanför utredningsområde för vindkraft i ÖP Landsbygden 2007. Befintlig park på 12 verk inom området.

Våtmarker med VMI-klass 1 finns i området.

Särskilt att beakta

- Hänsyn tas till bebodda fastigheter/fritidshus Strömnäs by, norr om området.
- Hänsyn tas till höga kulturmiljövärden och besökspunkt för rörliga friluftslivet, Strömnäs by.
- Hänsyn till riksintresse för rennärningen söder om området.

L 4 – Maniliden – Lövberget, se även O30

Areal: 15 km²

Årsmedelvind: 6,3–8,3 m/s på 100 m höjd

Området är beläget inom Skogsbygden och delvis inom utredningsområde för vindkraft. I söder gränsar området till tillåtligheten.

I samband med revideringen har delar av området konstaterats olämpligt för vindkraft. Därav hänvisning till O30.

Keupan ligger ca 1,5 km öster om området.

Området i och omkring Keupan är av riksintresse

för rennärningen. Riksintresset sträcker sig norr om, och har flera beröringspunkter, med området.

Strömnäs by ligger cirka 2 km väster om området, med flera bebodda fastigheter och höga kulturmiljövärden.

Eventuell vindkraftsetablering i delar av området kolliderar med totalförsvarets intressen. Våtmarker med VMI-klass 3 och 4 finns i området.

Fornlämningsområdet kring sjön Lyckoträsk (kommunens kulturmiljöprogram) ligger cirka 500 meter norr om området.

Särskilt att beakta

- Hänsyn till bebodda fastigheter/fritidshus och kulturmiljövärden i Strömnäs.
- Hänsyn till bebyggelsen och boende i Keupan.
- Hänsyn till riksintresse för rennärning norr om området.
- Hänsyn till totalförsvarets intressen i delar av området. Tidigt samråd med Forsvarsmakten krävs pga. närheten till väderradar.

LH I Områden max 150 m – Gråberget

Areal: 7 km²

Årsmedelvind: 6,5–7,6 m/s på 100 m höjd

Området är beläget inom Skogsbygden. Mindre delar ligger inom riksintresse för vindbruk och har medelvindar över 7 m/s.

Landskapet öster om skogslandskapet (kustnära skogslandskapet och odlingsbygden) har en större känslighet för vindkraft med tanke på både visuella intryck och störningar från hindersbelysning för boende.

Området sträcker sig i öster nära intill och omger delvis Skogberget och Snöbergen. Dessa har höga landskaps-, natur- och friluftsvärden och är karaktäristiska landmärken från bl a Lillpite, Yttersta men också på längre avstånd där Skogberget är ett av bergen man blickar in mot från kusten, t ex över Svensbyfjärden och från delar av Bölebyn.

Den närliggande Kalahatten är ett annat av dessa karaktärsberg och också ett kalottberg samt ett välbesökt utflyktsmål/friluftsområde. Roklidens naturreservat ligger söder om området. Flera nyckelbiotoper och mindre naturskogsobjekt med höga naturvärden finns spritt i området. Den visuella påverkan på Infjärden blir påtaglig/ kraftig om området exploateras.

Särskilt att beakta

- Hänsyn till visuell påverkan på Infjärdenområdet.
- Hänsyn till Snöbergens naturområde norr om området.
- Hänsyn till Kalahattens friluftsområde öster om området.
- Hänsyn till riksintresse för kulturmiljövården – Lillpitedalen.

- Hänsyn till riksintresse för rennäring öster och söder om området.
- Indikation på ömrevir.
- Tidigt samråd med Forsvarsmakten krävs pga. närheten till väderradar.

LH3 Områden max 150 m – Björnhålen – Brännfors – Brändmyran. Se även O32

Areal: 36 km²

Årsmedelvind: 6,2–7,8 m/s på 100 m höjd

Området ligger cirka 1 respektive 2 km norr om byarna Brännfors och Klubbfors. Dryga 2 km öster om området ligger Mellanbodas kolonat område. Området gränsar i väster mot tillåtligheten.

I samband med revideringen har delar av området konstaterats olämpligt för vindkraft. Därav hänvisning till O32

Landskapet öster om skogslandskapet (kustnära skogslandskapet och odlingsbygden) har en större känslighet för vindkraft med tanke på både visuella intryck och störningar från hindersbelysning för boende.

Många vattendrag och dalgångar skär igenom landskapet. Vattendragen och tjärnarna i området ingår i Natura 2000-området Åbyälven. Området berörs av flera stora våtmarksområden med VMI-klass 3 och 4 samt i liten del klass 2. Nyckelbiotoper och naturskogspartier finns spritt i området.

Särskilt att beakta

- Hänsyn till bebodda fastigheter/fritidshus i Mellanboda, Klubbfors och Brännfors.
- Hänsyn till behov av stråk av genomsläpplighet i nord-sydlig riktning.
- Hänsyn till riksintresse rennäring.
- Hänsyn till nyckelbiotoper och naturskogspartier med naturvärden. Hänsyn till ett biotopskydd och Natura 2000 – Åbyälven.
- Tidigt samråd med Forsvarsmakten krävs pga. närheten till väderradar.

LH2 Områden max 150 m – Granträskmark. Se även O31

Areal: 28 km²

Årsmedelvind: 6,4–8,4 m/s på 100 m höjd

Området, beläget inom Skogsbygden och Kustnära skogslandskapet ligger rakt i sydväst från och nära Kalahatten. Området utgör närområde till byarna Kalamark och Granträskmark. Området berörs av ett flertal våtmarksområden med VMI-klass 3 och 4. Nyckelbiotoper och naturskogspartier finns spritt i området.

I samband med revideringen har delar av området konstaterats olämpligt för vindkraft. Därav hänvisning till O31.

Landskapet öster om skogslandskapet (kustnära skogslandskapet och odlingsbygden) har en större känslighet för vindkraft med tanke på både visuella intryck och störningar från hindersbelysning för boende.

Område med riksintresse för vindbruk finns inom området.

Särskilt att beakta:

- Hänsyn till bebodda fastigheter/fritidshus i Fagerheden, Kalamark och Granträskmark.
- Hänsyn till behov av tillgängliga stråk och uppdelning av genomsläpplighet i nord-sydlig riktning.
- Hänsyn till sammanvägt landskapsbildsmässigt intrång p g a mycket stor areal.
- Hänsyn till rörliga friluftslivet vid Kalahatten, Nötmyrbodarna och Eliasleden.
- Hänsyn till riksintresse rennäring.
- Hänsyn till nyckelbiotoper och områden med naturvärden.
- Hänsyn till värdefull kulturmiljö, Fagerheden, norr om området.
- Hänsyn till totalförsvarets intressen i delar av området. Tidigt samråd med Försvarmakten krävs pga närheten till väderradar.
- Samråd med Östra Kikkejaure sameby.

LH 4 Område max 150m – Blåsmark

Areal: 9 km²

Årsmedelvind: 6,2–7,9 m/s på 100 m höjd

Området, beläget inom Kustnära skogslandskapet, ligger söder om Bräntberget, nära byarna Hemmingsmark och Blåsmark. Området bildar fond i sydväst för byn Blåsmark. Området berörs av ett par våtmarksområden med VMI-klass 2 som delvis sträcker sig in i området. Ett par nyckelbiotoper finns i den östra delen.

Landskapet öster om skogslandskapet (kustnära skogslandskapet och odlingsbygden) har en större känslighet för vindkraft med tanke på både visuella intryck och störningar från hindersbelysning för boende.

Område med riksintresse för vindbruk finns inom området. Området ligger delvis innanför och delvis utanför utredningsområde för vindkraft i ÖP Landsbygden 2007.

Särskilt att beakta

- Hänsyn till bebyggelsen i Hemmingsmark och Blåsmark.
- Hänsyn till kulturmiljö vid Bodhällorna.
- Hänsyn till värdefulla kulturlandskap och -miljöer i Blåsmark, Hemmingsmark och Mellanboda.
- Hänsyn till riksintresse för rennäring söder och sydost om området.

- Hänsyn till flera små naturvärdesobjekt och våtmarker inom området.
- Hänsyn till totalförsvarets intressen i delar av området. Tidigt samråd med Försvarmakten krävs pga närheten till väderradar.



*Vy mot området från Hemmingsmark
(Foto: Piteå kommun)*

LH 5 Område max 150 m – Andersmyran

Areal: 8 km²

Årsmedelvind: 6,9–7,6 m/s på 100 m höjd

Området, beläget inom kustnära skogslandskapet, ligger innanför utredningsområde för vindkraft. Ett våtmarksområde med VMI-klass 4 sträcker sig in i området. Några hög klassiga nyckelbiotoper finns spritt i området.

Landskapet öster om skogslandskapet (kustnära skogslandskapet och odlingsbygden) har en större känslighet för vindkraft med tanke på både visuella intryck och störningar från hindersbelysning för boende.

Området gränsar mot Skellefteå kommun och sammanfaller med ett område inom Skellefteå kommun som pekats ut som lämpligt för vindkraft.

Särskilt att beakta:

- Hänsyn till bebodda fastigheter/fritidshus i Mellanboda och Holmfors samt till Hemmingsmark med omnejd.
- Hänsyn till ospecificerade byggnader i områdets närhet.
- Hänsyn till värdefulla kulturlandskap och -miljöer i Hemmingsmark och Mellanboda.
- Hänsyn till område för rekreation och närströvsområde enligt ÖP Landsbygden 2007 i öster.
- Hänsyn till rennäringen norr och väster om

området, Mellanboda kolonat område.

- Samråd med Skellefteå kommun krävs.
- Hänsyn till delområden med naturvärden inom området.
- Hänsyn till totalförsvarets intressen i delar av området. Tidigt samråd med Forsvarsmakten krävs pga. närheten till väderradar.

L 10 – Granholm

Areal: 20 km²

Årsmedelvind: 6,3–7,8 m/s på 100 m höjd

Området beläget inom Skogsbygden. Ett aktivt kungsömsrevir sträcker sig in i området och indikationer på ytterligare ett revir finns. Mindre vattendrag tillhörande Natura 2000 för Åbyälven passerar igenom området. Ett större naturskogsområde med höga naturvärden finns direkt norr om området. Naturskogsområdet har klassats av Länsstyrelsen som utredningsobjekt reservatsbildning.

Området gränsar mot Skellefteå kommun och sammanfaller delvis med ett område inom Skellefteå kommun som pekats ut som lämpligt för vindkraft.

Särskilt att beakta:

- Hänsyn till bebodda fastigheter/fritidshus i Holmfors och Granholm.
- Hänsyn till rennäringens intresset i väster.

- Hänsyn till aktivt ömrevir och indikationer.
- Hänsyn till höga naturvärden, Stor-Slintermyran, VMI, klass 2.
- Hänsyn till Natura 2000 områden för Åbyälven
- Hänsyn till totalförsvarets intressen i delar av området.
- Samråd med Skellefteå kommun krävs.

LH6 Område max 150m – Jävrekneppeln

Areal: 4,5 km²

Årsmedelvind: 6,6–7,0 m/s på 100 m höjd

Området ligger kust och skärgårdsnära inom Kustnära skogslandskapet, strax väster om E4:an ca 2 km norr om Jävre. Avståndet till bebyggelse kring Jävretträsket och Högsböle är cirka 1,7 respektive 1,2 km.

Landskapet öster om skogslandskapet (kustnära skogslandskapet och odlingsbygden) har en större känslighet för vindkraft med tanke på både visuella intryck och störningar från hindersbelysning för boende.

Välbesökta, stora skärgårds-/naturresevat strax öster om området. Dessa resevat omfattar även riksintresse natur och riksintresse Natura 2000. Området gränsar i öster mot riksintresse friluftsliv. Områdets västra del ligger inom Norrbotnianabanans korridor (JU 140). Etablering inom korridoren kan ej komma till innan järnvägens exakta dragning är fastställd.

Särskilt att beakta

- Hänsyn till bebodda fastigheter/fritidshus i Jävre, kring Jävretträsket samt ut över kust och skärgård. Påverkan på bebyggelsen bör särskilt utredas.
- Hänsyn till riksintresse för rennäring söder och nordväst om området.
- Hänsyn till riksintresse infrastruktur, E4 och Norrbotniabanans korridor.
- Hänsyn till värdefulla kulturlandskap i Jävre.
- Viss risk för skada på riksintresse för totalförsvaret. Tidigt samråd med Försvarmakten krävs.

7.3 Olämpliga områden (klass O)

Vindkraftsetablering inom Olämpliga områden bedöms stå i strid med god resurshushållning. I dessa områden finns starka motstående intressen såsom riksintressen eller kommunala intressen. Det kan vara höga natur och kulturmiljövärden eller värden för friluftslivet, försvarsintressen eller rennäring. Det kan också vara områden som bedöms ha låg visuell tålighet för vindkraftsetableringar.

Följande områden bedöms som olämpliga för storskalig vindkraftsetablering.

O 1 – Gråträsk

Området ligger inom Mellanbygden som kännetecknas av småskaligt, småbrutet, kuperat eller

starkt böljande terräng med hög komplexitet. Landskapskaraktären har låg visuell tålighet gentemot nya landskapselement.

Särskilda skäl

- Sjöarna och vattendragen i området ingår i Natura 2000-områdena Byskeälven och Åbyälven.
- Naturreseptaten Luobbalheden, Trollberget, Norrdal och Vinterberget ligger i området. Flera av dessa är Natura 2000-områden och av riksintresse. I reservaten finns naturstigar, eldplatser mm.
- Betydelsefull knutpunkt när silvermalmen från Nasafjället skulle ner till kusten. Vandringsled med skyltning om kulturlämningar i området kring Tjautjer.
- Nasaleden. Luobbalhedens naturreseptat med stigar och eldstad. Vandringsled med skyltning om kulturlämningar i området kring Tjautjer.
- Två konstaterade örnrevir.
- Många större värdefulla naturområden med naturskog, opåverkade våtmarker, fågelrika sjöar, rödlistade och ovanliga växt- och djurarter.
- Goda fiske- och jaktmöjligheter.
- Värdefulla besökspunkter ur natur- eller kultursynpunkt eller för rörliga friluftslivet, bl a Trollleden, Norrdal, Trolltjärnen, Luobbalheden och Gråträsk by.
- Låg visuell tålighet för vindkraft

O 2 – Haraliden

Området ligger inom Skogsbygden och inom ett sammanhängande orört område.

Särskilda skäl

- Inom området finns ett sammanhängande orört område.
- Sjöarna och vattendragen i området ingår i Natura 2000-området Byskeälven.
- Naturreseptatet Haraliden som även är Natura 2000-område och av riksintresse ligger här. I reservatet finns naturstigar, eldplatser mm.
- Närhet till Haralidens naturreseptat med vissa anordningar för friluftslivet.
- Skarpljugaren utreds för eventuell reservatsbildning
- Besökspunkt/-område för rörliga friluftslivet, Långträskberget och Vitflocksberget. Värdefulla besökspunkter med tanke på natur, kultur- eller friluftsliv, bl a Skarpljugaren som är botaniskt intressant och det närliggande Haralidens naturreseptat.
- Riksintresse för rennäringen.
- Indikation på örnrevir.

O 3 – Åbyälven

Området beläget inom Skogsbygden. Området ligger inom ett sammanhängande orört område

som i väster gränsar mot Dubblabergens ekopark. Inom området finns Lill-Huvberget och Sodokbergets naturreservat.

Särskilda skäl

- Åbyälvens dalgång passerar genom området. Sjöarna och vattendragen ingår i Natura 2000-området Åbyälven och Byskeälven.
- Naturreservatet Lill-Flötuberg som även är Natura 2000-områden och av riksintresse ligger i området. I reservatet finns naturstigar, eldplatser mm.
- Tre konstaterade örnrevir.
- Flera större värdefulla naturområden med naturskog, opåverkade våtmarker, fågelrika sjöar; rödlistade och ovanliga växt- och djurarter.
- Goda fiske- och jaktmöjligheter.
- Värdefulla besökspunkter med tanke på natur, kultur eller friluftsliv, bl a Huvåsen, Åbyälven, Lill-Flötubergets naturreservat och de nya reservaten Lill-Huvberget och Sodokberget.
- Besökspunkt för rörliga friluftslivet.
- Delar av området inom sammanhängande orört område.
- Bebyggelse i Finnliden (som inte bör få industriell vindkraft i alla riktningar?).
- Riksintresse för rennäringen.

○ 4 – Fagerheden-Rokliden

Området är beläget inom Kustnära skogslandskapet.

Särskilda skäl

- Rokåns dalgång passerar genom området.
- Roklidens naturreservat är även Natura 2000-områden. I reservatet finns naturstigar, eldplatser mm.
- Flera större värdefulla naturområden med naturskog, opåverkade våtmarker, fågelrika sjöar, rinnande vattendrag, rödlistade och ovanliga växt- och djurarter.
- Goda fiske- och jaktmöjligheter.
- Värdefulla besökspunkter med tanke på natur, kultur eller friluftsliv, bl a Nasaleden och Roklidens naturreservat.
- Områden med riksintresse för rennäringen.
- Bebodda fastigheter/fritidshus i Fagerheden.

○ 5 – Långträsk

Området är beläget inom Skogsbygden. Genom Stor-Långträsket sträcker sig en intressant åsformation med höga geovetenskapliga värden.

Särskilda skäl

- Vattendragen och sjöarna i området tillhör Natura 2000-områdena Åbyälven och Byskeälven.
- Konstaterat örnrevir.
- Flera större värdefulla naturområden med

opåverkade våtmarker, rödlistade och ovanliga växt- och djurarter.

- Bebyggelsen i Långträsk och Storgranliden med omnejd som inte bör få industriell vindkraft i alla riktningar.
- Riksintresse för rennäringen.
- Goda fiske- och jaktmöjligheter.
- Värdefulla besökspunkter med tanke på natur, kultur eller friluftsliv, bl a Stor-Långträsket.

○ 6 – Flyttleden

Området är beläget inom Skogsbygden och Skogsnära kustlandskapet. Mindre del av området utgör riksintresse för vindbruk.

Särskilda skäl

- Riksintresse för rennäringen, flyttled.
- Bebyggda fastigheter/fritidshus i Mellanboda.
- Sjöarna och vattendragen i området ingår i Natura 2000-området Åbyälven. Några värdefulla naturområden med naturskog, opåverkade våtmarker, rödlistade och ovanliga växt- och djurarter.

○ 7 – Holmfors-Mellanboda

Området är beläget inom Kustnära skogslandskapet.

Särskilda skäl

- Riksintresse för rennäringen.
- Bebyggelse i Klubbfors, Brännfors, Holmfors och Mellanboda.

- Område med höga kulturmiljövärden, Mellanboda kolonat område, och gammalt kulturlandskap Åbyälvens dalgång.
- Sjöarna och vattendragen i området ingår i Natura 2000-området Åbyälven.
- Några värdefulla naturområden med naturskog, opåverkade våtmarker, rödlistade och ovanliga växt- och djurarter.
- Hänsyn till rörliga friluftslivet, Kvarnholmen.



Lillpiteälven vid Stavaliden (Foto: Piteå kommun)

○ 8 – Sågån – Svensbyån

Området är beläget inom Kustnära skogslandskapet och delvis inom utredningsområde för vindkraft i ÖP Landsbygden 2007.

Flera nyckelbiotoper och mindre naturskogsobjekt finns spritt i området. Bebodda fastigheter och fritidshusområden öster, väster och söder om området. Om området pekas ut får de bebodda fastigheterna och fritidshusen i söder vindkraft i alla riktningar. Den visuella påverkan på Infjärdenområdet skulle bli påtaglig/kraftig.

Området har närhet till värdefullt utflyktsmål och utblickspunkt samt 64 vid Mjösjöleden/Eliasgrottan och 67 söder om området. Området har flera populära vandringsleder

Särskilda skäl

- Riksintresse för rennäringen
- Bebyggelse i Granträskmark, Kalamark, Stockbäcken, Bodsjön, Svensbyn och Blåsmark.
- Besökspunkt för rörliga friluftslivet, Kälbodarna.
- Påtaglig visuell påverkan på Infjärdenområdet.
- Några värdefulla naturområden med naturskog, opåverkade våtmarker, rödlistade och ovanliga växt- och djurarter.

○ 9 – Infjärdenområdet

Området är beläget inom Odlingslandskapet. Landskapskaraktären kännetecknas av ett flackt eller svagt böljande landskap. Infjärden följer Lillpite älvens dalgång och är ett välskött odlingslandskap med hög komplexitet där bebyggelsen i huvudsak är placerad längs byavägen och odlingsmarkerna ligger samlade. Den utgör en småskalig kulturmiljö där åkerfälten och beteshagar varvas med åkerholmar och enstaka gårdar, ekonomibyggnader och villor. Detta skapar ett gemytligt landskap där utblickarna är korta på grund av den höga komplexiteten i landskapet. Odlingslandskapet har låg visuell tålighet gentemot nya landskapselement. Infjärden kantas av karaktäristiska kalottberg som Snöbergen, Skogberget och Kalahatten. Dessa utgör markör mellan olika landskapstyper och är landmärken och orienteringspunkter synliga från stora delar av kommunen. Kalottbergen har höga geologiska värden där topparna är utflyktsmål och utkikspunkter med storslagen utsikt över odlingslandskapet och ner till kusten.

Särskilda skäl

- Riksintresse för kulturmiljövården, Lillpitedalen.
- Större delen av området ingår i länsstyrelsens bevarandeplan för odlingslandskap.
- Riksintresse för rennäringen.
- Koncentration av bebyggelse, byarna Svensbyn,

Roknäs, Sjulnäs, Långnäs, Lillpite och Yttersta.

- Många viktiga friluftsområden.
- Värdefulla besökspunkter med tanke på natur, kultur eller friluftsliv, bl a Kalahatten, Gölaberget, Bröstfallen, Snöbergen, Vallsberget, Svensbyleden, Svensbyfjärden och Eliasleden.
- Flera större värdefulla naturområden med naturskog, opåverkade våtmarker, fågelrika sjöar och odlingsmarker, rödlistade och ovanliga växt- och djurarter.
- Goda fiske- och jaktmöjligheter. Flera viktiga landmärken. Låg visuell tålighet.

○ 10 – Krokträsk

Området är beläget inom Kustnära skogslandskapet.

Särskilda skäl

- Inom orört område.
- Natureservaten Torrbergstjäm och Ludenhatten ligger i området. I reservaten finns naturstigar, eldplatser, fiskemöjligheter mm.
- Sjöarna och vattendragen i området ingår i Natura 2000-området Piteälven.
- Ett konstaterat örnrevir.
- Flera större värdefulla naturområden i en värdestrakt med naturskog, opåverkade våtmarker, rödlistade och ovanliga växt- och djurarter.
- Goda fiske- och jaktmöjligheter.

- Värdefulla besökspunkter med tanke på natur, kultur eller friluftsliv, bl a Torrbergstjärns och Ludenhattens naturreservat.
- Bebyggelse i Krokträsk m fl byar.
- Gränsar i norr mot Älvsbyns kommun och byn Granträsk.

○ 11 – Blåsmark-Hemmingsmark

Området är beläget inom landskapskaraktären Odlingslandskapet. Läs mer om det karakteristiska för Odlingsbygden under Infjärdensområdet.

Särskilda skäl

- Riksintresse för rennäring, flyttled.
- Koncentration av bebyggelse, Blåsmark och Hemmingsmark.
- Flera större värdefulla naturområden med naturskog, opåverkade våtmarker, rödlistade och ovanliga växt- och djurarter.
- Många fiskesjöar med anläggningar i området.
- Goda fiske- och jaktmöjligheter.
- Värdefulla besökspunkter med tanke på natur, kultur eller friluftsliv, bl a många fiskesjöar, Igeltjärnsberget, Hemträsket.
- Låg visuell tålighet för vindkraft.

○ 12 – Piteälvens dalgång

Området har landskapskaraktärerna Odlingslandskapet i södra delen och Mellanbygden i norra delen. Piteälven och dess biflöden tillhör Natura 2000- området Piteälven. Piteälven är en av fyra nationalälvar i landet.

Särskilda skäl

- Sjöarna och vattendragen i området ingår i Natura 2000-området Piteälven som är en av landets fyra nationalälvar och av riksintresse för naturvård.
- Floxen och naturreservatet Forstjärnberget är också Natura 2000-områden av riksintresse. I naturreservatet finns naturstigar, eldplatser mm.
- Flera större värdefulla naturområden med naturskog, rinnande vattendrag, opåverkade våtmarker, rödlistade och ovanliga växt- och djurarter.
- Riksintresse för rennäringen
- Riksintresse infrastruktur, järnväg.
- Koncentration av bebyggelse, Böle, Stridholm, Arnemark, Selsborg, Borgfors och Sikfors.
- Många fiskesjöar och rinnande vatten med anläggningar i området.
- Mycket goda fiske- och jaktmöjligheter.
- Värdefulla besökspunkter med tanke på natur, kultur eller friluftsliv, bl a Sikfors, Stryckholmen och Floxen.

- Höga kulturmiljövärden med bl a byggnadsminnen.
- Låg visuell tålighet för vindkraft.

○ 13 – Södra kusten

Området har landskapskaraktären Odlingsbygden i Jävre med omnejd och i övrigt kustnära skogslandskapet.

Arkeologistigen är ett välbesökt område med flera stigar, anordningar och utsiktspunkter.

Särskilda skäl

- Riksintresse för rennäring, flyttled.
- Riksintresse för kulturmiljövärden, Arkeologistigen, Jävre.
- Riksintresse för infrastruktur, väg, järnväg.
- Koncentration av bebyggelse, Jävre och delar av Hortlax och Bergsviken.
- Stor visuell påverkan ut mot kust och skärgård.
- Flera värdefulla besökspunkter tanke på natur, kultur eller friluftsliv, bl a Arkeologistigen, Jävre.
- Låg visuell tålighet för vindkraft.
- Några värdefulla naturområden med naturskog och rödlistade och ovanliga växt- och djurarter.

○ 14 – Tätortsområdet

Landskapskaraktären för området har benämnts Tätortslandskap. Den visuella tåligheten mot nya

landskapselement kan vara hög men koncentrationen av bebyggelse gör att lokalisering av storskalig vindkraft i området är olämpligt.

Särskilda skäl

- Flera områden med riksintresse för kulturmiljövärden.
- Riksintresse friluftsliv.
- Riksintresse kustturism.
- Koncentration av bebyggelse, Piteå centralort, Bergsviken, Hortlax, Munksund och Öjebyn.
- Nedre delen av Piteälven som är nationalälv och riksintresse för naturvård berörs till viss del.
- Sandängesstrandens naturreservat ligger i området.
- Flera större värdefulla naturområden med naturskog, fågelrika sjöar, våtmarker och odlingsmarker, rödlistade och ovanliga växt- och djurarter.
- Goda fiskemöjligheter.
- Värdefulla besökspunkter med tanke på natur, kultur eller friluftsliv, bl a Lomtjärn, Fingermanholmen, Furunäset, Öjeby kyrkstad, Pite havsbud, Sandängesstrandens naturreservat .

O 15 – Alterdalen

Området är beläget inom landskapskaraktären Odlingslandskapet. Läs mer om det karakteristiska

för Odlingsbygden under Infjärdenområdet. Den visuella tåligheten för vindkraftverk är låg.

Området domineras i hela sin sträckning av Alterälven och dess dalgång. I dalgången finns flera områden som är identifierade i värdeklass 3 och 5. Området har flera vatten som nyttjas för sportfiske. Mindre orört område, Furuberget, finns inom området.

Särskilda skäl

- Alterälvens dalgång passerar genom området.
- Koncentration av bebyggelse, Norrfjärden, Lakafors, Nybyn, och Holmträsk.
- Flera värdefulla kulturmiljöer; Kopparnäs, Håkansön & Sandlabygden och Alterdalen.
- Floxen och naturreservatet Forstjärnberget är Natura 2000-områden av riksintresse. I naturreservatet finns naturstigar, eldplatser mm.
- Flera större värdefulla naturområden med naturskog, rinnande vattendrag, opåverkade våtmarker, fågelrika sjöar och fjärdar; rödlistade och ovanliga växt- och djurarter.
- Flera fiskesjöar och rinnande vatten med anläggningar i området.
- Goda fiske- och jaktmöjligheter.
- Värdefulla besökspunkter för friluftslivet/besöksnäringen, Alterälven, Altersbruk, Ottergården, Råbergen, Sladan, Malberget, Tetberget, Furuberget m fl.

- Låg visuell tålighet för vindkraft.
- Riksintresse rennärning.

○ 16 – Horngubben – Skarpljugaren

Området beläget inom Skogsbygden och delvis innanför utredningsområde för vindkraft i ÖP Landsbygden 2007.

Inom området finns ett sammanhängande ostört område och närhet till konstaterat örnrevir samt indikationer på ytterligare örnrevir berör området. Skarpljugaren innehåller kalkberggrund och har extremt artrik flora med många orkidéer. Området är väldigt kuperat och är lämpligt för friluftsliv, flera utflyktsmål inom området.

Särskilda skäl

- Riksintresse för rennäring.
- Konstaterat örnrevir.
- Sjöarna och vattendragen i området ingår i Natura 2000-området Byskeälven.
- Närhet till Haraldens naturreservat där det finns anordningar för friluftslivet.
- Skarpljugaren har klassats av Länsstyrelsen som utredningsobjekt för reservatsbildning
- Flera värdefulla naturområden med naturskog, artrika våtmarker, rödlistade och ovanliga växt- och djurarter.
- Goda fiske- och jaktmöjligheter.
- Värdefulla besökspunkter med tanke på natur, kultur eller friluftsliv, bland annat Skarpljugaren som är botaniskt intressant och det närliggande Haraldens naturreservat.

- Hög koncentration av forn- och kulturhistoriska lämningar.

○ 17 – Kust- och skärgårdsområdet

Landskapskaraktären benämns Skärgården. Skärgården med sin låga komplexitet har låg visuell tålighet för vindkraft.

I havet finns ett område med riksintresse för vindbruk. Området har medelvindar på mer än 7,0 m/s och inåt land över 6,5 m/s .

I skärgården finns ostördheten, den obrutna horisonten och havets skiftningar. Värden som grundlägger upplevelsen av öppenhet, frihet, rymd och tidlöshet. Det nordliga läget ger oss ljusa sommarnätter och vintrar med isbelagda fjärdar och isbergsformationer i ytterskärgården och på utsjöbankarna. Detta gör Bottenviken till en exklusiv del av norra Europa.

Skärgården och Bottenviken är Piteås stolthet och det varumärke som ligger till grund för Piteås attraktionskraft för boende, besökare och besöksnäring såsom t ex Pite havsbad. Skärgården och havet är en avgörande resurs för friluftslivet, livskvalitet och utveckling av nya grenar inom besöksnäringen. Friluftslivets aktiviteter är av många slag; fritids fiske, båtutflykter, paddling, segling, vindsurfing, skidor, skoter, långfärdsskridskor mm.

En stor del av kommunens besöksmål med natur- och kulturupplevelser ligger i kust och skärgårdsområdet. Upplevelserna bygger på långa utblickar över öppet hav mot horisonten samt möjligheten att fritt kunna färdas på havet eller isen.

Bottenviken är världens enda intakta brackvatten hav och -skärgård. Landhöjningen skapar ständigt nya orörda landområden och stränder. Utanför öarna ligger utsjöbankarna vars grund stiger ur havet med landhöjningens hjälp och blir till vår nya skärgård. I havet och skärgården finns några av Sveriges mest unika naturmiljöer med ett rikt växt- och djurliv med speciella skärgårds- och havsarter. Några arter finns bara i Bottenviken och ingen annanstans i världen.

Särskilda skäl

- Riksintresse friluftsliv.
- Riksintresse kustturism.
- Riksintresse infrastruktur, hamn och farled.
- Riksintresse fiske.
- Riksintresse naturvård.
- Riksintresse Natura 2000.
- Riksintresse kulturmiljö.
- Riksintresse rennäring.
- Bebodda fastigheter och fritidshus längs hela kusten och på öarna.

- Skärgården och Bottenviken är Piteås stolthet och det varumärke som ligger till grund för Piteås attraktionskraft för boende, besökare och besöksnäring.
- Låg visuell tålighet för vindkraft.
- Ur kulturmiljösynpunkt finns både värdefulla helhetsmiljöer och enskilda objekt.
- Viktiga områden för fiskreproduktion - strömming, sik, siklöja, harr mm.
- Det viktigaste friluftsområdet i Piteå kommun.
- Många värdefulla besökspunkter med tanke på natur, kultur och friluftsliv, bl a Stenskär, Stor-Räbben, Koskär, Baggen, Svinöra, Sandängesstranden, Trundön, Pite havsbad, Olsvenskallarna, Bondökallarna, Nörd-Mörön.
- Anläggningar för friluftslivet är många, inte minst i naturreservaten. Eldplatser, ved, vindskydd, markerade stigar och informationstavlor ökar tillgängligheten till sevärdheter och upplevelser.
- Mycket bra fiske- och jaktmöjligheter.
- Piteå kommuns hela population av havsörn finns inom området.
- 9 olika Natura 2000-områden, samtliga av riksintresse Natura 2000.
- 8 naturreservat samt 3 pågående reservatsbildningar
- De högsta naturvärdena i Piteå kommun ligger här med många stora värdefulla naturområden med naturskog, rinnande vattendrag, opåverkade våtmarker, fågelrika sjöar, fjärdar, stränder, skär och öar, rödlistade och ovanliga växt- och djurarter.
- Bottenviken är ekologiskt känslig för störningar.
- Skärgårdens och det öppna havets värden och resurser är oförenliga med vindkraft.

O 18 – Norra Rosvik–Sjulsmark

Landskapskaraktären utgörs av Kustnära skogslandskapet, Odlingsbygden och Mellanbygden. Den visuella tåligheten för vindkraft är låg i Odlingsbygden och Mellanbygden. Området mellan Rosvik och kommungränsen mot Luleå har förhållandevis få skogsbilvägar och utgörs till stora delar av en mosaik av våtmarker, skog och små sjöar.

Rosforsområdet är av vildmarkskaraktär med gamla skogar i ett kuperat landskap med karaktäristiska berg och sjöar. Rosån och Brännträskbäcken är två rinnande vattendrag. Flera välbesökta naturreservat av hög klass finns. Rosforsområdets värdefulla naturskogar och det rika växt- och djurlivet har resulterat i att naturreservaten och även Rosfors ekopark avsatts för naturvård och friluftsliv.

Indikationer på häckande kungsörn finns. Värdefullt odlingslandskap finns i Rosfors, Sjulsmark och Hälleström. Sammanhängande orört område finns inom området.

Skoterledsnätet gör delar av området lättillgängligt under vintern. Lappviksberget är en fin utsiktspunkt.

Särskilda skäl

- Riksintresse för friluftslivet, miljöbalken 4 kap § 3.
- Riksintresse kustturism.
- Riksintresse naturvård och kulturmiljö – Sjulsmark och Rosfors bruk och herrgård med

kringliggande odlingslandskap, Ristjälsgruvan.

- Koncentration av bebyggelse, Rosvik.
- Rosåns dalgång passerar genom området.
- Värdefull kulturmiljö Långvik.
- Nationella myrskyddsplanen pekar ut ett stort våtmarksområde av nationellt bevarandeintresse där reservatsbildning utreds.
- Flera större värdefulla naturområden med naturskog, opåverkade våtmarker, fågelrika sjöar och fjärdar, rödlistade och ovanliga växt- och djurarter.
- Värdefulla besökspunkter med tanke på natur, kultur eller friluftsliv, bland annat Långvik, Lappviksberget och Rosviksbodarna.
- Lustgården, Hällträskskogen och Backen är Natura 2000-områden och även riksintresse Natura 2000.
- Naturreservaten Lustgården och Rosfors bruk är välbesökta. Anordningar för rörligt friluftsliv i reservaten är väl utbyggda. Hällträskskogen är länets första kommunala naturreservat.
- Rosfors ekopark med attraktiva fiskesjöar och friluftsanläggningar finns i området.
- Flera större värdefulla naturområden med naturskog, rinnande vattendrag, opåverkade våtmarker, fågelrika sjöar och fjärdar, rödlistade och ovanliga växt- och djurarter.

- Besöksnäring vid Rosfors herrgård beroende av andra värden i landskapet.
- Andra värdefulla besökspunkter med tanke på natur, kultur eller friluftsliv är t ex Nävertjärn, Lill-Brännträsk, Aggnäsberget, Rosfors ekopark och Hällträskskogen.
- Flera fiskesjöar och rinnande vatten med anläggningar i området.
- Goda fiske- och jaktmöjligheter.
- Låg visuell tålighet för vindkraft

O 19 – Risnabben

Området är beläget inom Skogsbygden mellan byarna Risnabben och Högbacken med omnejd.

Särskilda skäl

- Bebodda fastigheter/fritidshus i Högbacken och Risnabben.
- Riksintresse för rennäringen.
- Sjöarna och vattendragen i området ingår i Natura 2000-området Byskeälven.
- Flera större värdefulla naturområden med rinnande vattendrag, opåverkade våtmarker, rödlistade och ovanliga växt- och djurarter.
- Konstaterade ömrevir.

O 20 – Norrberget

Området är beläget inom Skogsbygden.

Särskilda skäl

- Riksintresse för rennäringen.
- Sjöarna och vattendragen i området ingår i Natura 2000-området Byskeälven.
- Flera större värdefulla naturområden med naturskog, rinnande vattendrag, opåverkade våtmarker, rödlistade och ovanliga växt- och djurarter.
- Goda fiske- och jaktmöjligheter.
- Konstaterat örnrevir i området.

O 21 – Storsund-Försvaret

Området är beläget inom Skogsbygden.

Särskilda skäl

- Riksintresse för försvaret.
- Bebodda fastigheter/fritidshus i Storsund.
- Sjöarna och vattendragen i området ingår i Natura 2000-området Piteälven.
- Flera värdefulla naturområden med naturskog, rinnande vattendrag, våtmarker, rödlistade och ovanliga växt- och djurarter.
- Konstaterat örnrevir.
- Goda fiske- och jaktmöjligheter.

O 22 – Koler

Området är beläget inom Skogsbygden.

Särskilda skäl

- Lillpiteälvens dalgång passerar genom området.
- Bebodda fastigheter/fritidshus i Koler och Strömnäs.
- Riksintresse för rennäring.
- Sjöarna och vattendragen i området ingår i Natura 2000-området Piteälven.
- Flera större värdefulla naturområden med naturskog, opåverkade våtmarker, fågelrika sjöar, rödlistade och ovanliga växt- och djurarter.
- Flera fiskesjöar och rinnande vatten med anläggningar i området.
- Goda fiske- och jaktmöjligheter.
- Konstaterat örnrevir.
- Värdefulla kulturmiljöer, Lyckoträsket och Strömnäs by.

O 23 – Tällträsk

Beläget är inom Kustnära skogslandskapet.

Särskilda skäl

- Bebodda fastigheter/fritidshus i Grundsel, Klockarträsk, Kaptensviken, Svallfors m fl byar.
- Lillpiteälvens dalgång passerar genom området.

- Sjöarna och vattendragen i området ingår i Natura 2000-området Piteälven.
- Pågående reservatsbildning vid Stor-Klockarträsket.
- Flera värdefulla naturområden med naturskog, opåverkade våtmarker, fågelrika sjöar, rödlistade och ovanliga växt- och djurarter.
- Flera fiskesjöar och rinnande vatten med anläggningar i området.
- Goda fiske- och jaktmöjligheter.
- Konstaterat örnrevir och indikation på ytterligare revir.
- Värdefulla kulturmiljöer, Åträsk.
- Värdefulla besöksmål för rörliga friluftslivet, Tällträsk, Kvarnbäcken, Stortjärn och Pithorsträsket.
- Kulturhistoriskt värdefull vägmiljö, väg 546, Åträsk - Storsund.
- Riksintresse för rennäringen.

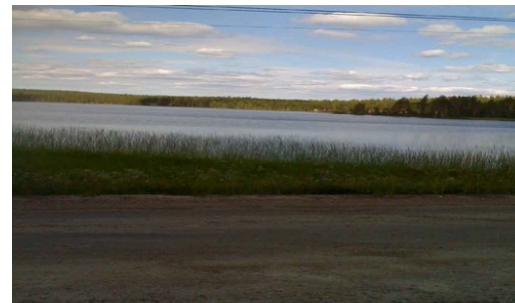

Vy från vägen vid Tällträsk (Foto.Piteå kommun)

O 24 – Granholm

Området är beläget inom Skogsbygden.

Särskilda skäl

- Bebodda fastigheter/fritidshus i Holmfors och Granholm.
- Sjöarna och vattendragen i området ingår i Natura 2000-området Åbyälven och Byskeälven.
- Pågående reservatsbildning vid Getingmyran.
- Konstaterat örnrevir och indikationer på ytterligare ett örnrevir.
- Några värdefulla naturområden med naturskog, våtmarker, rödlistade och ovanliga växt- och djurarter.
- Goda jaktmöjligheter.
- Hänsyn till rörliga friluftslivet och utsiktspunkt Slintaberget.
- Riksintresse för rennäringen.

O 25 – Klubbälven

Området är beläget inom Kustnära skogslandskapet.

Särskilda skäl

- Riksintresse för rennäring.
- Bebodda fastigheter/fritidshus i bl a Klubbfors och Åfors.
- Indikation på örnrevir.
- Sjöarna och vattendragen i området ingår i Natura 2000-området Åbyälven.

- Flera värdefulla naturområden med naturskog, rinnande vattendrag, opåverkade våtmarker, rödlistade och ovanliga växt- och djurarter.
- Goda fiske- och jaktmöjligheter.

O 26 – Klöverträsk

Området är beläget inom Kustnära skogslandskapet. Området är ett vildmarksområde med indikationer på örnrevir och förekomst av andra störningskänsliga rovfåglar och djur. Gränsar mot Hällträskskogens och Lustgårdens naturreservat samt ekopark Rosfors. Flera större och mindre naturskogsområden med höga naturvärden och artrika växtplatser finns spritt i området.

Särskilda skäl

- Närhet till koncentration av bebyggelse.
- Gränsar mot Älvsbyns och Luleå kommuner.
- Indikation på örnrevir.
- Närhet till Lustgårdens och Hällträskskogens naturreservat.
- Flera värdefulla naturområden med naturskog, opåverkade våtmarker, rödlistade och ovanliga växt- och djurarter.
- Goda fiske- och jaktmöjligheter.

O 27 – Pite-Byske

Området är beläget inom Skogsbygden.

Särskilda skäl

- Bebodda fastigheter/fritidshus i Åfors och Klubbfors
- Sjöarna och vattendragen i området ingår i Natura 2000-området Åbyälven.
- Pågående reservatsbildning Flakaliden.
- Indikation på örnrevir.
- Några värdefulla naturområden med naturskog, våtmarker, rödlistade och ovanliga växt- och djurarter samt geovetenskapliga värden i ett gammalt deltaområde.
- Goda fiske- och jaktmöjligheter.

O 28 – Kälen-Knöppeln

Området är beläget inom Kustnära skogslandskapet. Området ligger mellan Hemmingsmark, Blåsmark, Hortlax och Jävre.

Yttrekälen och den närliggande Arkeologistigen med utsikt från bl a Högberget är några fina utflyktsmål. Högberget är en av utsiktsplatserna med utblick över bl a Kälen. Kälen är fågelrikt och ett stort antal rödlistade fågelarter finns i området som dessutom anmälts som ett IBA-område (Important Bird Areas – IBAs). Flera nyckelbiotoper, tjäderspelplatser, skoterleder och fiskesjöar finns inom området.

Särskilda skäl

- Bebodda fastigheter/fritidshus i Kälen/Hemmingsmark, Blåsmark, Hortlax och Jävre.
- Många större värdefulla naturområden med naturskog, fågelrika sjöar, skogar och våtmarker, rödlistade och ovanliga växt- och djurarter.
- Indikation på örnrevir.
- Flera fiskesjöar och rinnande vatten med anläggningar i området.
- Goda fiske- och jaktmöjligheter.
- Värdefulla besökspunkter med tanke på natur, kultur eller friluftsliv, bl a Arkeologistigen och Yttrekälen.
- Rörliga friluftslivet, fiskesjöar, skoterleder samt besökspunkter, Yttrekälen, Jävreån.
- Rekreation- och närströvsområde ÖP.
- Riksintresse för rennäring.

O29 – Manjärvträsk

Området är beläget inom Skogsbygden och utgörs av Lillpiteälvens dalgång, med två höjdplataer som löper i nordvästsydostlig riktning norr och söder om området. Området omges i alla väderstreck av tillåtligheten (Markbygden etapp 2). I området finns en småskalig bystruktur med bebodda fastig heter/fritidshus.

Området ligger inom ett sammanhängande orört område

Särskilda skäl

- Lillpiteälvens dalgång passerar genom området.
- Flera värdefulla naturområden med värdefulla naturskogar och opåverkade våtmarker, (klass I). Även fågelrika sjöar, rinnande vattendrag, rödlistade och ovanliga växt- och djurarter finns i området.
- Goda fiske- och jaktmöjligheter.
- Områden med riksintresse för rennäringen.
- Bebodda fastigheter/fritidshus i Manjärvträsk, Manträsk, Bastaudden och Bergbacka.

O30 Manliden (del av). Se även L4

Större hänsynstagande till bebyggelse än i vindbruksplan från 2012. Här tas även hänsyn till bostäder som används för fritidsboende.

I samband med revideringen har delar av området konstaterats olämpligt för vindkraft. Därav hänvisning till L4

O31 Bräntberget – Granträskmark (del av).

Se även LH2

Större hänsynstagande till bebyggelse än i vindbruksplan från 2012. Här tas även hänsyn till bostäder som används för fritidsboende

I samband med revideringen har delar av området konstaterats olämpligt för vindkraft. Därav hänvisning till LH2

O32 Björnhålen- Brännfors – Brändmyran

Se även LH3

Större hänsynstagande till bebyggelse än i vindbruksplan från 2012. Här tas även hänsyn till bostäder som används för fritidsboende

I samband med revideringen har delar av området konstaterats olämpligt för vindkraft. Därav hänvisning till LH3

O 33 – Tärnans grund och

O 34 – Klockgrundet.

(Tidigare H1 respektive H2 Utredningsområde)

I samband med revideringen beslutade regeringen om nya havsplaner, detta tillsammans med inkomna synpunkter i genomförda samråd tas utredningsområdena bort (H1 respektive H2) från vindbruksplanen och klassas istället som olämpliga (O33 respektive O34).

Tärnans grund och Klockgrundet är belägna inom landskapskaraktären Skärgården som har låg visuell tålighet för vindkraft och känslighet för störningar från hindarsbelysning.

I nära anslutning finns de i kommunen största skyddade områdena ur natur och friluftslivsperspektiv (naturresevat, riksintresse och Natura 2000).

Tärnans grund och Klockgrundet är belägna inom riksintresseområde för vindbruk.

Flera av kommunens viktigaste besöks- och utflyktsmål med natur- och kulturupplevelser, bl a Stenskär och Stor-Räbben, ligger nära intill Tärnans grund och Klockgrundet. Förväntningar hos besökaren om vackra och öppna landskap, ostörd och sevärd natur i kombination med spännande kultur samverkar och bidrar till besöksmålets stora attraktionskraft. Besökarens upplevelser bygger även på långa utblickar över öppet hav mot horisonten samt möjligheten att fritt kunna färdas på havet eller isen.

Tärnans grund och Klockgrundet ingår i en unik helhet genom att Bottenviken är världens enda intakta brackvattenhav och -skärgård. Här finns några av Sveriges mest unika naturmiljöer med ett rikt växt- och djurliv och speciella skärgårds- och havsarter. Några arter finns bara i Bottenviken och ingen annanstans i världen. Genom landhöjningen skapas ständigt nya orörda landområden och stränder. Utanför öarna ligger utsjöbankarna som vanligen är viktiga lek- och lek- och fiskproduktionsområden. Tärnans grund är ett av dessa grund som stiger ur havet och blir till nya öar i vår framtida ytterskärgård.

Eventuell etablering av vindkraft på Tärnans grund eller Klockgrundet skulle innebära konsekvenser för skärgårdens attraktivitet för fritidsboende, som besöks- och utflyktsmål, för naturturism, besöksnäring, friluftsliv mm.

Försvarsmakten motsätter sig vindkraft i dessa områden.

Särskilda skäl

- Stor risk för skada på riksintresset för totalförsvarets militära del. Samråd med försvaret krävs.
- Samråd med Sjöfartsverket krävs.
- Samråd med Luleå kommun krävs.
- Hänsyn till riksintresse friluftsliv.
- Hänsyn till riksintresse kustturism.
- Hänsyn till riksintresse infrastruktur; hamn och farled.
- Hänsyn till riksintresse fiske.
- Riksintresse naturvård och riksintresse Natura 2000 och naturreservaten Stor-Räbben och Bondöfjärden (Stenskär).
- Riksintresse kulturmiljö.
- Känsligt landskap med låg visuell tålighet för vindkraft.
- Flera närliggande, välbesökta naturreservat och Natura 2000-områden med stora hamnanläggningar och anordningar för friluftslivet. Eldplatser, ved, vindskydd, vandringsstigar och informations- tavlor ökar tillgängligheten till sevärdheter och upplevelser.
- Bebodda fastigheter och fritidshus längs kusten och på öarna.
- Skärgården och Bottenviken är Piteås stolthet och det varumärke som ligger till grund för Piteås attraktionskraft för boende, besökare och besöksnäring.

- Ur kulturmiljösynpunkt finns både värdefulla helhetsmiljöer och enskilda objekt.
- Viktiga områden för fiskreproduktion - strömming, sik, siklöja, harr mm.
- Fiskeområde för yrkesfisket.
- Närliggande viktiga besöksmål och friluftsområden med tanke på natur, kultur och friluftsliv, bland annat Stenskär, Stor-Räbben, Koskär, Baggen, Olsvenska-kallarna, Bondökallarna, Kluntarna, Trundön, Pite havsbad, Nörd-Mörön.
- Piteå kommuns hela population av havsörn finns inom området.
- De högsta naturvärdena i Piteå kommun ligger här med många stora värdefulla naturområden med naturskog, rinnande vattendrag, opåverkade våtmarker, fågelrika sjöar, fjärdar, stränder, skär och öar, rödlistade och ovanliga växt- och djurarter.
- Bottenviken är ekologiskt känslig för störningar.
- Skärgårdens och det öppna havets värden och resurser är svårt att förena med vindkraft.

8. Planens förhållande till nationella och regionala intressen

Kapitlet beskriver hur Vindbruksplanen förhåller sig till nationella och regionala intressen. Riksintressena beskrivs närmare i kap 3

8.1 Riksintressen

Sammantaget bedöms planförslaget inte innebära påtagliga skada för något utpekade riksintresse i kommunen.

Riksintresse för kulturmiljövården (MB 3 kap, 6§)

Samtliga områden av riksintresse för kulturmiljö vården har i planförslaget undantagits från utpekande för vindbruk. Säkerställande av riksintresset sker genom att områdena på plankartan utpekade som olämpliga för vindbruk.

Riksintresse för naturvården samt Natura 2000-områden

(MB 3 kap, 6§ samt 7 kap, 27-29§§)

De flesta områden av riksintresse för naturvården liksom de flesta områden inom nätverket Natura 2000 undantas från utpekande för vindbruk. För Natura 2000 områden gäller att områden intill dessa bör undantas från exploatering. Säkerställande av riksintresset sker genom att områdena på plankartan utpekade som olämpliga för vindbruk.

Riksintresse för friluftslivet

(MB 3 kap 6§ samt MB 4 kap 1-2§)

Inga lämpliga områden för vindbruk utpekade inom riksintresse för friluftsliv. Däremot ligger utredningsområdena i havet inom riksintresse för friluftsliv. Dessa områden är områden av riskintresse för vindbruk. Säkerställande av riksintresset sker genom att områdena på plankartan utpekade som olämpliga för vindbruk.

Riksintresse för rennäringen eller yrkesfisket

(MB 3 kap 6§ samt MB 4 kap 5§)

Områdena av riksintresse för rennäringen har undantagits från utpekande som lämpliga för vindbruk. Med hänsyn till den sammanvägda bedömning som kommun, länsstyrelse och regering gjort avseende Markbygden bedöms det dock som möjligt med vindkraft och rennäring i samma område. Bondöfjärden är utpekad som riksintresse för yrkesfisket och här finns inga utpekade områden för havsbaserad vindkraft.

Riksintresse för totalförsvaret

(MB 3 kap 9§)

Mark- och vattenområden som har betydelse för totalförsvaret skall så långt möjligt skyddas mot åtgärder som kan påtagligt motverka totalförsvarets intressen. Detta har i planförslaget skett genom att de offentligt redovisade skyddszonerna kring flygbaserna i Kallax och Vidsel/Jokkmokk liksom 5 km-

zonen kring väderradarstationen i Långviken markerats som olämpliga för vindkraft på plankartan. I övrigt säkerställs totalförsvarets intressen genom de samrådskrav som föreligger vid tillstånds- och bygglovansökningar.

Riksintresse för vindbruk

De områden som energimyndigheten pekat ut som riksintresse för vindkraft på land ligger näst intill i sin helhet inom de i vindbruksplanen utpekade områdena för vindkraft (ca 130km² av 134km²).

Vad gäller havsbaserad vindkraft är riksintresseområdena klassade som olämpliga för vindkraft, pga starka motstående intressen.

Nationella miljömål

All planering bör sträva efter att uppfylla dessa mål. Nedan beskrivs kortfattat hur berörda miljömål påverkas.

Miljömålen "Begränsad klimatpåverkan", "Frisk luft", "Bara naturlig försurning" och "Ingen övergödning" är alla förbundna med luftutsläpp i samband med energiproduktion, vilken bör övergå från fossilbränsle till uthålliga alternativ. Nyproducerad vindkraft kan ersätta elenergi från kol och oljeeldade kraftverk och medverkar därigenom till minskad växthuseffekt, liksom minskade försurande och övergödande nedfall. Vindkraften kan därmed bidra till att uppfylla de fyra miljömål, som är relaterade till luftutsläpp.

Miljömålet "Levande sjöar och vattendrag" innebär bland annat att särskilt värdefulla sjöar och vattendrag behöver ett långsiktigt skydd. Genom en restriktiv hållning till utbyggnad av vindkraft i skärgården, längs kusterna och de större vattendragen medverkar planförslaget till att detta mål uppfylls. I efterföljande prövning får vandringsvägar för fisk säkerställas.

Miljömålen "Myllrande våtmarker", "Levande skogar", "Ett rikt odlingslandskap" och "Ett rikt växt- och djurliv" påverkas negativt av anläggningarnas fysiska intrång med effekter på biologisk mångfald och produktion samt på kulturlandskapets kontinuitet. Stor vikt bör, i samband med tillståndansökan, läggas vid att minimera riskerna med detta och bör kunna hållas till att endast med föra en begränsad påverkan.

Miljömålen "Skyddande ozonskikt", "Giftfri miljö", "Storslagen fjällmiljö" och "Säker strålmiljö" påverkas inte av planförslaget.

8.2 Miljökvalitetsnormer

MKN Utomhusluft

I Piteå överskrids inte någon norm för utomhusluft. Halterna av kvävedioxid i centrala Piteå är så pass höga att mätningar måste ske. En vindkraftsutbyggnad enligt planen har gynnsam inverkan på MKN utomhusluft om vindkraften ersätter för bränning av bibränsle eller fossila bränslen.

MKN Fisk- och musselvatten

Åby och Byske älvar utgör laxvatten. Vid en utbyggnad enligt planen finns risk för att MKN Fisk och musselvatten kan påverkas. Detta gäller vid utbyggnad av Markbygden Etapp I och II samt områdena L6 och L10. Särskild uppmärksamhet måste finnas kring dikning och grumling i samband med anläggandet av vägar. Erosion och ras måste undvikas. Se också kap 11 Riktlinjer för vindkraftutbyggnad.

MKN Sjöar, vattendrag och kustvatten

Utbyggnad i enlighet med planen medför risk för negativ påverkan på vattendrag i de utpekade områdena samt i områdenas närhet. Särskild uppmärksamhet måste finnas kring dikning och grumling i samband med anläggandet av vägar. Erosion och ras måste undvikas. Se också kap 11 Riktlinjer för vindkraftutbyggnad. Regionala mål och strategier

RUS Norrbotten

En utbyggnad enligt Vindbruksplanen bidrar till den regionala utvecklingsstrategin på så sätt att den stimulerar till investeringar och etableringar i länet i enlighet med prioriterade åtgärder inom området Livsmiljö.

Strategiska utbildningar inom vindkraft har redan startat i Piteå och planen medverkar till att åtgär-

den om utbildningssystem av hög kvalitet inom strategiska yrkesområden kommer till stånd.

Planens stora utpekande av områden möjliggör också satsningar av innovativ karaktär såsom Vindkraftcentrum i Piteå vars uppgift är att stödja innovation och förnyelse.

Regionala miljömål

Norrbottens regionala miljömål håller på att omarbetas med den inriktningen att en handlingsplan för hur nationella miljömål och delmål ska nås är under upprättande (våren 2013).

Dessa riktlinjer ska beaktas för att effekterna av vindkraftutbyggnaden i kommunen ska vara acceptabla för boende och landskap.

9. Riktlinjer för vindkraftutbyggnad

9.1 Generella riktlinjer

Dessa riktlinjer gäller för vindkraftsetablering som är tillstånds eller anmälningspliktig enligt miljöbalken, dvs. ett eller fler vindkraftverk högre än 50 meter.

Varje kommunal prövning av vindkraftsintresset ska värderas mot kravet på en god boende och livsmiljö.

Det allmänna intresset av tätortsutbyggnad, utbyggnad av annan sammanhållen bebyggelse och hänsyn till befintlig bostadsbebyggelse innebär

i vissa fall krav på detaljplan, se avsnitt detaljplane-
läggning. Oavsett prövning ska den samlade påverkan
tydligt framgå.

Vindkraftsutbyggnad ska planeras så att god hushållning
med vindenergiressursen uppnås.

Lokal utveckling

Sökanden ska möjliggöra för lokalbefolkning och all-
mänhet att köpa andelar eller på annat sätt bli delaktig
i den elproduktion som planeras.

Vindkraftsetableringar ska kombineras med ett starkt
engagemang i näromgivningens utveckling.

Landskap

Analys av landskapspåverkan ska ingå i prövning och
påverkan ska redovisas genom adekvat och tillgänglig
teknik exempelvis genom fotomontage från viktiga
utblickspunkter och siktfältsanalyser. Fotomontage från
viktiga utblickspunkter ska redovisas. Olika årstider
samt förhållande dag och natt beskrivs.

Vindkraftverk ska placeras så att de respekterar struk-
turer och gränser i landskapet. Strukturer och gränser
kan ges av höjdsträckningar, dalgångar, vattendrag, vägar
och järnvägar, ägo och bruksstrukturer osv. Särskild
vikt ska läggas på anpassning till naturgivna landskaps-
rum och karaktärsgivande landmärken.

Vindkraftverk ska placeras i landskapet så att identi-
fierbara grupper uppstår. Placeringen ska respektera

landskapets långsiktiga läsbarhet och hållbarhet.
Rotation ska vara likriktad.

Färgsättning av vindkraftverk bör ske med försik-
tighet. Svagt gråtonade kulörer bedöms idag vara
att föredra. Senast tillgängliga forskningsresultat
ska används vid vindkraftsverkens placering, färg-
sättning etc.

Geologi m m

I ett tidigt skede skall de geotekniska förhållandena
redovisas och vilka konsekvenser dessa ger för
grundläggning av vindkraftverk.

Geologiska värden ska klargöras i ansökan samt
vilken hänsyn som tas till dessa värden.

Påverkan på vattnets rörelse i mark och våtmarker
ska alltid minimeras. Dikning, grumling samt ras
och erosion ska undvikas i samband med anlägg-
andet av vägar. Anläggningsarbeten bedrivs under
mindre känsliga tider på året och våtmarker bör
undvikas för dessa typer av arbeten.

Exploatering och schaktarbeten i områden med
sulfidjordar ska särskilt beaktas då det ställer sär-
skilda krav på massornas hantering.

I ansökan måste visas hur det säkerställs att miljö-
kvalitetsnormer för vatten inte påverkas negativt.

Allemansrättslig tillgänglighet

Påverkan på allemansrättslig tillgänglighet till mark
och vatten liksom till publika leder och vägar ska
klargöras liksom om och på vilket sätt jakt och
fiske kan bedrivs inom vindkraftsområdet.

Information om projektet och eventuella varningar
eller restriktioner för allmänheten ska uppsättas på
lämpligt avstånd och vid tillfartsvägarna till anlägg-
ningen.

Natur, kultur och friluftsliv

Platser med höga friluftsvärden, kulturmiljövärden
och naturvärden ska undvikas vid etablering av
vindkraft. Fördjupade utredningar krävs för hante-
ring av eventuella intressekonflikter.

Vid naturskyddade områden ska skyddsavstånd
vara av sådan omfattning att besökarens natur-
upplevelse inte påverkas negativt med tanke på
bl a buller. I naturområden med områdesskydd
som inte redan är bullerpåverkade p.g.a. exem-
pelvis närhet till allmänna vägar är ljudkvalitén
att betrakta som särskilt värdefull. Därmed ska
Naturvårdsverkets riktvärden för områden med
lågt bakgrundsljud följas i sådana områden.

Arkeologiska utredningar kan bli aktuellt innan nytt
mark eller vattenområde tas i anspråk även inom
områden inom tillåtligheten. Detta eftersom även
icke kända lämningar är lagskyddade och en arke-

ologisk utredning enl. § 11, 2 kap, KML ska svara på frågan om vilka hänsyn som krävs vad gäller arkeologiska värden. Beslut om huruvida arkeologiska utredningar krävs fattas av Länsstyrelsen innan en planerad verksamhet.

Beträffande utredningsområdena ute till havs ingår även fartygsvrak, vilka faller under fornlämningsbegreppet. Här kan Länsstyrelsen komma att ställa krav på att en arkeologisk utredning enligt lagen om kulturminnen (KML), kap. 2, genomförs såväl i områdena som i planerade ledningsdragningar till dem.

Skyddsavstånd kring utpekade natur- och kultur miljöer; flora, fauna och fornlämningar ska vara tillräckligt stora så att vindkraften inte omöjliggör deras fortlevnad. Rimligt skyddsavstånd utreds och avgörs i det enskilda fallet.

Fisk

Viktiga lek- och uppväxtområden för fisk ned till 6 m djup undantas vindkraftsetablering.

Bebyggelse

Adekvata skyddsavstånd kring bostäder och fritidsbebyggelse ska alltid läggas ut med hänsyn till realiteten och upplevelsen att ha ett eller flera stora vindkraftverk nära. Härvid kan buller; utsikter; solinfall under attraktiva tider etc ha stor betydelse. Eventuella störningar från hinderbelysning ska beaktas.

Ljud, skuggor m m

Samlad bedömning av påverkan av ljud, ljus och skugga ska göras. Naturvårdsverkets riktvärden för ljud från vindkraft och Boverkets rekommenderade riktvärden för skuggor och reflexer ska följas.

Hinderbelysning

Hinderbelysning på vindkraftverken anordnas och utformas med senaste teknik för att minimera ljusspridningen i nedåtgående riktning samt på ett så dant sätt att störningar minimeras med hänsyn till gällande lagstiftning.

Infrastruktur

Vid vindkraftetablering måste samråd hållas med Trafikverket för projekt i anslutning till allmän väg eller järnväg; med Forsvarsmakten i samtliga planeringsskederna från översiktlig planering till tillståndsgivning; med ansvariga för radio och telenätet samt med Luftfartsintressen, dvs den eller de flygplatser som berörs samt med Sjöfartsverket gällande etablering i havet.

Miljöpåverkan av nya transportvägar ska minimeras. I stora exploateringar hålls regelbundna samråd mellan exploitör, Trafikverket och kommunen.

Möjlighet att ansluta till elnät bör prövas. Det är en fördel om vindkraftaggregatets transformatorstation är placerad inne i turbin- eller tornhuset och inte som fristående enhet.

Anslutning till elnät utförs så att påverkan på skyddsvärda naturområden minimeras.

Nya luftledningarna ska undvikas. Kablar bör grävas ner i marken för att inte utgöra hinder och barriärer för fåglar samt för att öka leveranssäkerheten.

Vid placering av vindkraftverk i närheten av Svenska Kraftnäts anläggningar ska Svenska Kraftnäts riktlinjer för säkerhetsavstånd följas.

Rennäring

Samråd med berörd sameby, se avsnitt 3.5 Del 2 Planeringsförutsättningar, och Sametinget hålls tidigt i processen.

Materialhushållning

En materialhushållningsplan för varje etablering ska upprättas. Uppkomna överskottmassor; sprängsten mm ska nyttiggöras inom projektet eller omhändertas på ett sådant sätt att de inte blir synliga i naturen eller i vägkanterna.

Uppföljning och kontroll

För vindkraftetableringar som är tillstånds- eller anmälningspliktiga enligt miljöbalken ska kontrollprogram tas fram, vilket ska säkerställa att verksamhetens villkor följs.

Avveckling

I miljötillstånd eller bygglov ska finnas villkor om hur och när vindkraftverken ska nedmonteras och marken efterbehandlas samt hur finansieringen av efterbehandlingen ska garanteras.

Tillståndspliktiga verk enligt miljöbalken

I miljöbalken regleras tillståndspliktiga vindkraftverk. Det gäller också vindkraft i havet. Bygglov krävs ej men bygganmälan ska alltid göras senast tre veckor före byggstart.

Anmälningspliktiga verk enligt miljöbalken (C-anmälan)

Vindkraftetableringar är anmälningspliktiga enligt miljöbalken i vissa fall.

Utöver anmälan enligt miljöbalken krävs bygglov. Handläggning av C-anmälan och bygglov ska samordnas. Bygganmälan ska alltid göras senast tre veckor före byggstart.

9.2 Riktlinjer för mindre vindkraftsetableringar

Med mindre vindkraftsetableringar menas etablering av ett eller fler vindkraftverk med en totalhöjd av maximalt 50 meter. Dessa prövas från fall till fall och kan prövas inom hela kommunen.

Gårdsverk

Vindkraftverk med en totalhöjd mellan 20 och 50 meter. Bygglov och bygganmälan krävs.

Lokalisering gårdsverk

Bygglovprövning av lämplighet ska ske med hänsyn tagen till lokala förutsättningar och verkets samlade påverkan på omgivningen avseende:

- Landskapsbild
- Riksintressen
- Kulturmiljövärden
- Naturvärden
- Värden för friluftslivet
- Bebyggelse
- Boendemiljö
- Höjd, antireflexbehandling av rotorblad, färgsättning och estetiska faktorer.

10. Handläggningsfrågor

10.1 Översiktsplanens roll

Planeringsförutsättningar utgör faktaunderlag till Vindbruksplanen. Planeringsförutsättningar kan fungera som ett stöd för handläggning av vindkraftsärenden.

Vindbruksplanen är i sin tur ett tematiskt tillägg

avseende vindkraft till kommunens översiktsplan. Vindbruksplanen visar kommunens syn på vindkraften i den kommunala planeringen och syftar till att styra vindkraftsetablering till de för vindkraft mest lämpade områdena i kommunen. Samtidigt pekas olämpliga områden för vindkraftsetablering ut. Syftet med Vindbruksplanen är också att undvika felaktiga etableringar.

10.2 Prövning och tillstånd

I prövningen ska visas hur påverkan på landskapsbild, boendemiljö, riksintressen, natur och kulturmiljö och friluftsliv kan minimeras.

Prövning enligt Miljöbalken

Tillståndspliktiga anläggningar prövas av länsstyrelsen eller Mark- och miljödomstolen.

Samråd med länsstyrelsen och kommunen ska hållas i ett tidigt skede av planeringen. Frågor om lokalisering bör avgöras innan MKB (miljökonsekvensbeskrivning) påbörjas.

Kommunens tillstyrkan av en vindkraftsetablering krävs för att länsstyrelsen ska kunna meddela tillstånd enligt miljöbalken.

Verksamhetsutövaren har skyldighet att samråda med Försvarmakten, andra statliga myndigheter, kommunen samt den allmänhet och de organisationer som kan antas bli berörda.

Samråd ska hållas med andra näringsverksamheter i området. En viktig del i samrådet är att klarlägga om och hur flera intressen kan samexistera i så kallade mångbruk i området. Synnergieffekter med andra näringar bör eftersträvas.

Samråd ska ske med angränsande kommuner vid vindkraftsetableringar närmare kommungränsen än 5 km. För områden av mellankommunal betydelse behöver prövning innefatta dialog. Särskilt viktiga frågor att belysa är landskapsbild, luftfartens intressen och angränsande områden med skyddsvärd natur- och kulturmiljö.

Miljö- och byggnämnden tar emot anmälningar enligt miljöbalken för anmälningspliktiga vindkraftverk på land.

10.3 Bygglov och bygganmälan

En bygglovsansökan prövas enligt PBL 9 kap. 30 eller 31 §, beroende på om platsen där verket avses att lokaliseras omfattas av en detaljplan eller inte. Den sökande kan också begära ett förhandsbesked om bygglov av kommunen, som då gör en så kallad lokaliseringsprövning. Beslutet om lämplig lokalisering kan liksom bygglovets villkor, t ex gällande färgsättning och omgivningspåverkan och kan överklagas av berörda inom tre veckor. Vid positivt förhandsbesked är sedan kommunen skyldig att bevilja bygglov om förhandsbeskedets

villkor är uppfyllda. Denna skyldighet gäller i två år efter beslutet.

Senast tre veckor före byggstart krävs alltid en bygganmälan till Miljö- och byggnämnden, även om bygglov inte krävs.

10.4 Detaljplaner

Detaljplan krävs generellt inte om prövning sker genom tillståndsansökan enligt miljöbalken. Detaljplan föreslås dock krävas:

- När ett utpekade område redan är detaljplanlagt för annan markanvändning eller om det gränsar till tätorter eller redan detaljplanlagt mark.
- När flera aktörer planerar att etablera vindkraftverk inom ett och samma område. Det är då viktigt att det aktuella projektet utformas så att potentialen i området inte påverkas negativt.
- Om det inom det utpekade området råder stor efterfrågan på mark för bebyggelse. Miljö- och byggnämnden avgör om det krävs detaljplan för ett vindkraftsprojekt.

10.5 Tillsyn och kontroll

Alla som bedriver en verksamhet omfattas av kravet om egenkontroll enligt 26 kap. 19 § miljöbalken. Förordningen (1998:901) om verksamhetsutövers egenkontroll (FVE) omfattar verksamheter som

är tillstånds eller anmälningspliktiga enligt 9 eller 11-14 kap. miljöbalken.

Den myndighet som utför tillsyn och kontroll enligt Miljöbalken är Miljö- och byggnämnden. Nämnden kontrollerar att de villkor som finns i meddelade tillstånd följs. Det kan exempelvis gälla buller, belysning och annat. Granskning av miljörapporter och egenkontroll är en viktig del av tillsynsarbetet.

För de verksamheter som omfattas av FVE ska en fastställd och dokumenterad fördelning av det organisatoriska ansvaret för frågor som gäller verksamheten finnas.

Miljö- och byggnämnden kan t ex meddela till synsbeslut med anledning av eventuella störningar från vindkraftverk.

10.6 Mellankommunala frågor

Enligt den föreslagna områdesklassningen finns tre områden belägna närmare än 5 km från angränsande kommuner; två områden har närhet till Skellefteå kommun och ett, Tillåtligheten, har närhet till Arvidsjaur kommun. Samråd med dessa kommuner krävs i samband med prövning enligt miljöbalken.

10.7 Uppföljning

För att översiktsplanen ska kunna fungera som strategisk vägvisare och vara ett användbart beslutsunderlag, är det viktigt att betrakta översiktsplaneringen som en process och inte som ett tillfälligt projekt.

Kunskapsläget gällande vindkraft förändras hela tiden och vindkraften som näring- och planeringsintresse bör utifrån kunskapsläge och utvärdering av genomförda projekt regelbundet utvärderas. Det tematiska tillägget avseende vindkraft revideras regelbundet utifrån genomförda utvärderingar och kommunens erfarenheter av storskalig vindkraftsetablering.

OM VINDBRUKSPLAN

Detta dokument tillhör ett tillägg till kommunens översiktsplan gällande vindbruk. Syftet är att skapa planeringsförutsättningar för etablering av vindkraft på ett hållbart sätt. Vindbruksplanen pekar ut områden som bedömts lämpliga utifrån vindförutsättningar och infrastruktur med hänsyn taget till bl a bebyggelse, natur-, kultur- och friluftsvärden. Även områden som bedöms olämpliga för vindkraft redovisas.

VINDBRUKSPLAN BESTÅR AV FÖLJANDE HANDLINGAR:

- Del 1: Plan (detta dokument)
- Del 2: Planeringsförutsättningar
- Del 3: Miljökonsekvensbeskrivning
 - Samrådsredogörelse
 - Utlåtande och särskild sammanställning

VART VÄNDER JAG MIG MED FRÅGOR?

Frågor kring Vindbruksplan kan skickas med e-post till samhallsbyggnad@pitea.se



Piteå kommun

Revidering av vindbruksplan

Förslag till samrådsredogörelse

Piteå kommun

Dokumentnamn	Dokumenttyp	Senast reviderad	Beslutsinstans
Revidering av Piteå Kommuns vindbruksplan - samrådsredogörelse redogörelse	Plan		Kommunstyrelsen
Dokumentansvarig/processägare	Version	Diarienummer	Giltig till
Samhällsbyggnad			
Dokumentinformation			
Dokumentet gäller för			



Piteå kommun



Innehåll

1. Inledning	3
1.1 Vad är en samrådsredogörelse	3
1.2 Samrådsskedet	3
1.3 Vilka har svarat?	3
2 Inkomna yttranden	4
2.1 Statliga myndigheter	4
2.1.1 Luftfartssverket	4
2.1.2 Boverket	4
2.1.3 Energimyndigheten	4
2.1.4 Sveriges geologiska undersökning, SGU	4
2.1.5 Sjöfartsverket	4
2.1.6 Försvarsmakten	5
2.1.7 Trafikverket	5
2.1.8 Svenska Kraftnät	6
2.1.9 Havs- och vattenmyndigheten, HaV	6
2.1.10 Länsstyrelsen	7
2.2 Kommuner	9
2.2.1 Arvidsjaur kommun	9
2.3 Bolag, organisationer och föreningar	10
2.3.1 Önusberget Vind AB	10
2.3.2 Åträsk Bygdeförening	11
2.3.3 Svea vind Offshore	11
2.3.4 Svensk Vindenergi	12
2.3.5 Föreningen Svenskt Landskapsskydd (FSL)	13
2.3.6 Svensk Vindkraft	13
2.3.7 Vattenfall Eldistribution AB	14
2.3.8 Fu-Gen	15
2.3.9 Svevind	16
2.4 Privatpersoner	18
2.4.1 Yttrande privatperson 1	18
2.4.2 Yttrande privatperson 2	18
2.4.3 Yttrande privatperson 3	18
2.4.4 Yttrande privatperson 4	19



2.4.5	Yttrande privatperson 5	19
2.4.6	Yttrande privatperson 6	19
2.4.7	Yttrande privatperson 7	19
2.4.8	Yttrande privatperson 8	20
2.4.9	Yttrande privatperson 9	20
2.4.10	Yttrande privatperson 10	20
2.4.11	Yttrande privatperson 11	20
2.4.12	Yttrande privatperson 12	20
2.4.13	Yttrande privatperson 13	21
2.4.14	Yttrande privatperson 14	21
2.4.15	Yttrande privatperson 15	22
2.4.16	Yttrande privatperson 16	22
2.4.17	Yttrande privatperson 17	22
2.4.18	Yttrande privatperson 18	23
2.4.19	Yttrande privatperson 19	24
2.4.20	Yttrande privatperson 20	24
2.4.21	Yttrande privatperson 21	24
3	Övriga justeringar	25



I Inledning

I.1 Vad är en samrådsredogörelse

Samrådsredogörelse ingår som en bilaga till granskningsversionen av revideringen av vindbruksplanen. Syftet med en samrådsredogörelse är att beskriva hur samrådet har bedrivits och visa vilka förändringar som föranletts av samrådet. En samrådsredogörelse ska även bemöta och redovisa synpunkter som inkommit. Ansvariga politiker och tjänstemän har läst och diskuterat de inkomna yttrandena. I denna samrådsredogörelse redovisas en sammanvägning av samrådssvaren för att underlätta läsbarhet och analys.

I.2 Samrådsskedet

Samråd för Piteås förslag till revidering av vindbruksplan pågick under perioden 20211012-20211222, i syfte att ge medborgare, föreningar och olika parter möjlighet att yttra sig om planförslaget. Samrådet annonserades 20211012 i Piteå-Tidningen, Norra Västerbotten och NSD. Ett pressmeddelande gick ut samma dag. Ambitionen var att tillsammans med olika intressegrupper skapa tillfällen att diskutera innehållet i planen. På grund av rådande omständigheter (COVID19) har möjligheten till diskussion begränsats. Att engagera kommuninnevånarna är en stor utmaning och kommunen jobbar med ett ständigt utvecklingsarbete inom det området. Öppet hus i Stadsporten genomfördes 20211102 där medborgare hade möjlighet att träffa handläggare och politiker och diskutera innehållet i planen. Reportage i Piteå-tidningen och via lokalradio publicerades också under samrådsperioden.

Innan handlingarna var färdigställda har planen kommunicerats och ett antal särskilda och allmänna möten och workshops genomförts. Samrådshandlingar har funnits tillgängliga i Stadshusets foajé, Stadsbiblioteket, Stadsporten samt via kommunens hemsida. Inkomna synpunkter har kunnat lämnas via webben samt skriftligen, även inkomna synpunkter via mail och telefon har registrerats.

I.3 Vilka har svarat?

Under perioden för samråd har 40 yttranden inkommit.

Statliga myndigheter	9
Kommuner	1
Bolag, organisationer och föreningar	9
Privatpersoner	21



2 Inkomna yttranden

För att underlätta läsningen har nedanstående yttranden sammanfattats och redovisas inte alltid i sin helhet, utan är till viss del förkortade. Alla inkomna yttranden i sin helhet finns registrerade hos Piteå kommun.

2.1 Statliga myndigheter

2.1.1 Luftfartssverket

LFV har i egenskap av sakägare för CNS-utrustning inget att erinra mot LIS-planen. Detta yttrande gäller på utfärdandedatum. LFV förbehåller sig rätten att revidera yttrandet vid ny prövning om regelverk gällande störningar på CNS-utrustning förändras, eller om ny CNS-utrustning etableras i hindrets närhet.

I vårt remissvar har LFV inte analyserat konsekvenser för flygvägar till och från flygplatser, samt om CNS-utrustning ägd av flygplats kan riskera att bli påverkad. Berörda flygplatser skall därför alltid tillfrågas som sakägare om byggnadsverk över 20 meter ingår i planer, eller om flygplatserna av annan anledning misstänks kunna bli påverkade av en etablering. På grund av nytillkomna satellitbaserade inflygningsprocedurer på Sveriges flygplatser har LFV utökat influensområdet för hinderytor till 90 km från flygplats för att även täcka in de hinderytor som är förknippade med dessa procedurer.

Svar till yttrande: Yttrandet noteras och kommer att tas i beaktande vid eventuella etableringar.

2.1.2 Boverket

Boverket har inga synpunkter med anledning av Piteå kommuns ”samråd om revidering av vindbruksplan i Piteå kommun”.

2.1.3 Energimyndigheten

Energimyndigheten lämnar eventuellt yttrande i samrådet till Länsstyrelsen.

2.1.4 Sveriges geologiska undersökning, SGU

Sveriges geologiska undersökning (SGU) har tagit emot planremiss. Som ett led i SGUs arbete med att effektivisera myndighetens remisshantering avger SGU generellt sett inte yttranden i denna typ av ärenden. SGU avstår därför från att yttra sig och hänvisar till sina allmänna riktlinjer och checklistor.

Svar till yttrande: Yttrandet noteras och SGU:s riktlinjer kommer att tas i beaktande vid eventuella etableringar.

2.1.5 Sjöfartsverket

Sjöfartsverket lämnar yttrande i samrådet till Länsstyrelsen som sammanställer myndigheternas synpunkter på samrådsunderlaget.



2.1.6 Försvarsmakten

Försvarsmakten kan utifrån detaljeringsgraden i detta skede inte ta ställning till omfattningen av en eventuell skada på riksintresse för totalförsvarets militära del som uppförande av vindkraft enligt den reviderade vindbruksplanen kan ha. Försvarsmakten behöver ta ställning i varje enskilt fall avseende vindkraftsetablering och önskar delta i samråd gällande kommande vindkraftsetableringar.

Svar till yttrande: Yttrandet noteras och Försvarsmaktens ställningstagande kommer att tas i beaktande vid eventuella etableringar.

2.1.7 Trafikverket

Enligt handlingarna har negativa synpunkter inkommit kring ökad trafikbelastning på vägar och vägskador till följd av pågående etableringar av vindkraft i kommunen. Trafikverket vill informera om att det till Trafikverket även inkommit synpunkter kring hastighetsöverträdelser vilket leder till bristande trafiksäkerhet och otrygga boendemiljöer.

Trafikverket kan konstatera att det i delar av del 2 av vindbruksplanen finns information som inte är uppdaterad. Exempelvis stämmer inte den bärighetsklass som anges (BK1) utan stora delar av det viktiga transportnätet som pekats ut i miljökonsekvensbeskrivningen har idag bärighetsklass BK4 eller BK4 särskilda villkor. BK4 motsvarar 74 ton och BK4 med särskilda villkor 74 ton med dubbelmontage på vissa axlar. Kan antalet transporter i samband med vindkraftsetableringar minimeras genom att öka transporter med 74 ton fordon?

Enligt miljökonsekvensbeskrivningen skulle en maximal utbyggnad av landbaserad vindkraft enligt vindbruksplanen teoretiskt alstra sammanlagt över 400 000 transporter. Hur påverkas transporterna av revideringen av vindbruksplanen? Förväntas mängden transporter minska eftersom antalet områden utpekade som lämpliga för vindkraft minskar samt att maxhöjden för vissa områden regleras?

I miljökonsekvensbeskrivningen redovisas viktiga transportvägar under byggskedet. En transportväg som saknas är väg 501 Blåsmark-Svensbyn.

I del 1 av vindbruksplanen står det att samråd ska hållas med Trafikverket vid projekt i anslutning till allmän väg eller järnväg. Trafikverket anser att samarbete kring etableringar i ett tidigt skede innan formella samråd är av stor vikt för att uppnå en god samplanering.

Det saknas en redovisning av riksintresse för kommunikationer avseende flyg - Luleå flygplats i del 2 planeringsförutsättningar.

Trafikverket redovisar även generella synpunkter om transporter kopplat till vindkraftsetableringar.

Svar på yttrande: Piteå kommun har ett starkt intresse av att trafiksäkerheten är hög och att hastighetsöverträdelser inte ska ske. Kommunen vill gärna fortsätta och fördjupa samarbetet med ansvariga myndigheter såsom polismyndighet och trafikverket. Detta gäller även tidiga dialoger innan samråd.



Stycket om bärighetsklass tas bort från del 2, planeringsförutsättningar, då detta inte anses vara nödvändig information i vindbruksplanen. Vissa frågor exempelvis transporter och dess antal ligger i första hand hos verksamhetsutövaren att svara på i tillståndsprocessen.

Redovisning av väg 501 införs i MKB.

Redovisning av riksintresse för kommunikationer avseende flyg - Luleå flygplats anses redovisade i planunderlaget via MSA-yltor.

Kommunen tackar för de generella synpunkterna om transporter och kommer att beakta dessa vid eventuella etableringar.

2.1.8 Svenska Kraftnät

I Piteå kommun har Svenska Kraftnät tre 400 kV-ledningar tillhörande transmissionsnätet för el samt transmissionsnätstationen Råbäcken. Från Råbäcken löper två kraftledningar norrut respektive söderut genom kommunen. Kommunens västra del korsas av ytterligare en kraftledning.

Svenska kraftnät önskar att Piteå kommun tar motsvarande hänsyn vid planering av ny bebyggelse invid stamnätsledningar som Svenska kraftnät gör vid byggnation av nya ledningar.

Så länge våra rekommendationer beaktas har Svenska Kraftnät inga invändningar mot aktuell plan.

Svar till yttrande: Kommunen fortsätter att beakta Svenska Kraftnäts rekommendationer vid framtida planering av ny bebyggelse.

2.1.9 Havs- och vattenmyndigheten, HaV

Vindbruksplanen gör en områdesklassning av områden som är Lämpliga eller Olämpliga för etablering av storskalig vindkraft. När det gäller havsområdet, så klassas det i sin helhet som olämpligt för vindkraft. Vindbruksplanen pekar även ut Utredningsområden i havet, H1 och H2, i enlighet med tidigare kommunalt beslut (Planprogram för Tärnans grund och Klockgrundet 2007). Utredningsområdena är områden som uppges innefatta flera till vindbruk motstående intressen och bedöms att med fördjupad kunskap kunna klassas som antingen Lämpliga eller Olämpliga för vindbruk.

Havs och vattenmyndigheten har tagit fram förslag till havsplan för Bottniska viken. Regeringen förväntas ta beslut om havsplanen inom kort. De två föreslagna utredningsområdena i vindbruksplanen, H1 och H2, ligger inom område B104 i förslag till havsplan för Bottniska viken. I område B104 anges generell användning och i delar sjöfart. För området anges att riksintresseanspråk för totalförsvaret ges företräde enligt 3 kap. 10 § miljöbalken framför riksintresseanspråk för vindbruk. Även riksintresseanspråk för sjöfart ges företräde framför riksintresseanspråk för vindbruk i detta område och användningarna bedöms inte kunna samexistera.



Miljö kvalitetsnormer för havsmiljön är normer enligt 5 kap. 2 § första stycket 4 miljöbalken (1998:808) vilket innebär att det av översiktsplanen ska framgå på vilket sätt dessa har följts enligt 7 kap. 3 § första stycket 1 Plan- och bygglagen (SFS 2010:900). De tema och geografiska områden som behandlas i föreliggande vindbruksplan relaterar till miljö kvalitetsnormerna för havsmiljön, vilket gör att dessa är relevanta att behandla. Hanteringen av miljö kvalitetsnormer för havsmiljön behöver utvecklas i planförslaget. Se Havs- och vattenmyndighetens föreskrifter HVMFS 2012:182 samt Åtgärdsprogram för havsmiljön³.

Svar till yttrande: Kommunen tackar för lämnade synpunkter och riktlinjer. Sedan samrådstställningen har regeringen tagit beslut om havs och vattenmyndighetens förslag till havsplaner. Gällande havsplan redovisar att samexistens av riksintresse sjöfart och riksintresse vindbruk inte är möjlig och att riksintresse för sjöfart ges företräde. Med avseende på beslutet tas utredningsområdena H1 och H2 bort från vindbruksplanen.

Generellt gällande frågan om påverkan på miljö kvalitetsnormerna behöver dessa alltid beaktas. Exploatering vid vattendrag som idag inte uppnår god status får inte innebära att förutsättningarna för att uppnå miljö kvalitetsnormerna försämras. Ytterligare redovisning bedöms inte nödvändig på denna översiktliga nivå.

2.1.10 Länsstyrelsen

Samrådshandlingarna är utformade som ett slags tilläggsbeslut som ska läsas tillsammans med det gällande tematiska tillägget från 2014. För att uppfylla Plan- och bygglagens tydlighetskrav rekommenderar Länsstyrelsen att de antagna ändringarna redovisas i de planhandlingar som är föremål för revidering.

Det framförs att landskapsanalysen vägt tyngre vid revideringen av planen än den gjorde 2014. Länsstyrelsen anser att kommunens nya bedömningar gällande vissa områdens tålighet för verkshöjder, behöver kompletteras med motiv och metod hur ny avgränsning och slutsatser kommit fram till. Exempelvis hur skillnader i omgivningspåverkan mellan medelintensivt rött blinkande ljus och högintensivt vitt blinkande ljus på nacellen uppskattats vara avgörande för de nya avgränsningarnas lokaliseringar.

Enligt miljökonsekvensbeskrivningen skulle en maximal utbyggnad av landbaserad vindkraft enligt vindbruksplanen teoretiskt alstra sammanlagt över 400 000 transporter. Hur transporterna påverkas av revideringen av vindbruksplanen kan behöva belysas i miljökonsekvensbeskrivningen.

Länsstyrelsen konstaterar att det har skett förändringar i lagstiftningen för bland annat vindkraftsprövning som innebär att i de planhandlingar som upprättades 2014 görs hänvisningar till ändrade eller inaktuella lagrum.

Om man ändå har bestämt sig för att använda det gamla underlaget behöver det vara tydligare om vilka förändringar man gör, i jämförelse med det gamla underlaget.

Kommunen uppger följande ”Områden av riksintresse för rennärings har undantagits från utpekande som lämpliga för vindbruk”. Länsstyrelsen utgår från att områden av riksintresse för



rennäringen är undantagna, men på grund av att kartorna i b.la. handlingen ”Revidering vindbruksplan” endast är av översiktligt slag är det svårt att närmare avgöra om så verkligen är fallet. Länsstyrelsen kan t. ex. inte helt utesluta att det inom område L7, det av kommunen utpekade lämpliga området för vindkraft, kan finnas en flyttled av riksintresse. På grund av kartornas översiktighet är detta svårt att bedöma.

Länsstyrelsen konstaterar att ett område utpekad som lämpligt för vindkraftsetableringar ligger inom den beslutade riksintressekorridoren för Norrbotniabanan. Korridoren är utpekad som riksintresse för kommunikationer, enligt 3 kap 8 § Miljöbalken, och ska skyddas mot åtgärder som påtagligt kan försvåra tillkomsten eller nyttjandet av anläggningen.

Trafikverket har nu påbörjat planeringen av Norrbotniabanan norr om Skellefteå. Det är viktigt att nya vindkraftsetableringar inte påverkar tillkomsten av Norrbotniabanan.

Länsstyrelsen och Försvarmakten kan utifrån detaljeringsgraden i detta skede inte ta ställning till omfattningen av en eventuell skada på riksintresse för totalförsvarets militära del som uppförande av vindkraft enligt den reviderade vindbruksplanen kan ha.

Länsstyrelsen konstaterar att riksintresseområden för kulturmiljö är undantagna då de bedömts som olämpliga för vindkraft. Men man får inte heller skada ett riksintresse genom en etablering utanför dess gränser som påverkar negativt. Detta framgår inte i underlaget.

Områden av riksintressen ska ses ur ett landskapsperspektiv och rennäringens utpekade riksintresseområde vid Blåsmark är ett trivselområde för renarna. Det måste finnas funktionella samband mellan de olika riksintresseområdena när områden lämpliga för vindbruk bedöms.

MKB:n från 2014 bedöms av kommunen som fortsatt fullgod och har inte ändrats, dock anser Länsstyrelsen att det även behövs en viss anpassning av MKB:s text och kartor (exempelvis Figur 1 Områdesindelning i vindbruksplan)

Planen bör kompletteras med en beskrivning av de geologiska och topografiska förhållandena inom utpekade områden samt en översiktlig beskrivning av förutsättningar för jordrörelser inom dessa.

Länsstyrelsen anser att kulturmiljöfrågor behöver utvecklas inför framtida översiktsplanering.

De vindkraftsområden som i översiktsplanen föreslås ligga i närheten av det redan tillståndsgivna Markbygden-området kan tillsammans innebära ökad risk för kumulativa effekter för rennäringen.

Svar till yttrande:

Länsstyrelsen kommenterar att revideringen påverkar antalet transporter och att kommunen kunde ha belyst förändringen i miljökonsekvensbeskrivningen. Kommunen anser att det i en översiktlig plan är svårt i närmare detalj att beräkna exempelvis antalet transporter, miljöpåverkan exempelvis grumling och buller, påverkan på miljökvalitetsnormer, då detta är beroende på exempelvis kraftverkens storlek, antal, placering. I det vidare arbetet med



respektive bolags tillståndsansökan kommer dessa frågor att synliggöras och bedömning av bl.a. kommunen kan ske inför tillståndsgivning.

Avseende påverkan på riksintressen, ex. rennäring, kulturmiljö och kommunikation samt vindkraft anser kommunen att detta är skäligt utrett i förslaget. Påverkan och värdering av riksintressen såsom rennäring, kulturmiljö, kommunikation, Försvarsmaktens intressen kommer att tas i beaktande vid eventuella etableringar och dess tillståndsförfarande. Ytterligare redovisning bedöms inte nödvändig på denna översiktliga nivå. Avseende landskapsperspektiv delar kommunen länsstyrelsens synpunkt gällande att funktionella samband mellan riksintressen ska vara lämpliga. Vid bedömning av etablering kommer dessa frågor att beaktas.

För läsbarhet ändras planhandlingarna så att det tydliggörs vad förändringarna innebär samt vad som ersätts.

Länsstyrelsen har i sitt yttrande lämnat medskick till framtida översiktsplanering för vindbruk, kommunen tackar och kommer att ta dessa i beaktande vid etableringar och framtida arbete.

I områden inom eller i närhet av riksintresse för rennäringen ska stor försiktighet råda vid nyetableringar. I det vidare arbetet med respektive bolags tillståndsansökan ska dessa frågor synliggöras.

Komplettering av kunskapsunderlaget avseende bland annat natur- och kulturvärden, geotekniska förhållanden och risker, dagvattenhantering, dricksvattenförsörjning och avloppsförsörjning, kulturmiljö, rennäring, trafikfrågor kommer att ske i kommande tillståndsprocess.

2.2 Kommuner

2.2.1 Arvidsjaur kommun

Arvidsjaur kommun är fortsatt negativ till den utbyggnad av vindkraft som skett i samband med Markbygden etapp 2.

Precis som Piteå kommun beskriver har den tekniska utvecklingen av vindkraftverk inneburit att det idag är möjligt att uppföra verk på 300 meter. Om Piteå kommun inte väljer att begränsa längden på vindkraftverken även inom etapp 2 så anser kommunen att effekterna av att tillåta verk upp till 300 meter behöver utredas närmare innan vindbruksplanen antas. Precis som Piteå kommun skriver i planen så "utgör vindkraftverk starkt dominerande inslag i landskapsbilden på grund av kraftverkens storlek, bladens rörlighet och varningsbelysning"(s. 41, del 2 Planeringsförutsättningar).

Kommunen ser en risk för negativ påverkan på såväl Arvidsjaur flygplats, närboende, rennäring, landskapsbilden samt upplevelse- och naturturismen. Piteå kommun lyfter även själva att "en attraktiv landskapsupplevelse är en grundläggande resurs för att locka flerfritids- och fastboende till kommunen. Landskapet är en resurs för utveckling av lokal upplevelseturism och besöksnäring" (s. 8, del 2 Planeringsförutsättningar). Arvidsjaur kommun instämmer i



detta och vill därför återigen påpeka risken för negativ inverkan inom ovanstående nämnda områden till följd av planens utpekade områden.

Klagomål om störande buller från befintlig vindkraftspark har redan inkommit från boende i Långnäs.

Svar till yttrande: Vindkraft är en mellankommunal fråga där Piteå anser att det är av största vikt för samhällets långsiktiga hållbarhet att det sker en omställning från klimatpåverkande energiproduktion och användning av fossila bränslen till användande av förnybar energi. Oberoende produktion av energi är även en säkerhetsfråga. Vindkraftsutbyggnaden i Piteå är ett kraftfullt bidrag till en positiv och hållbar samhällsutveckling i regionen, som bl.a. inneburit nya arbetstillfällen, teknisk utveckling, förbättrad infrastruktur och samhällsservice.

Eventuella risker för negativ påverkan för såväl Arvidsjaur flygplats, närboende, rennäring, prövas i tillståndsprocessen. Avseende landskapsbilden samt påverkan på upplevelse- och naturturismen är det svårt i en översiktlig plan att förutse eventuella konsekvenser, Piteå kommun förstår oron och anser att dessa frågor bör behandlas vid etablering.

Avseende klagomål på exempelvis buller eller ljus föreslår kommunen att Arvidsjaur hänvisar dessa till Piteå kommuns miljö och tillsynsnämnd för vidare utredning.

2.3 Bolag, organisationer och föreningar

2.3.1 Önusberget Vind AB

Bolaget anger i sin skrivning att det tydligt bör framgå i den reviderade vindbruksplanen att en förutsättning för ytterligare vindkraftsetableringar är att dessa kan genomföras utan negativ påverkan på produktion eller i övrigt vad gäller redan tillståndsgivna vindkraftverk

ÖBV ser vidare en risk för kumulativ påverkan om ytterligare etableringar tillkommer med potentiella bekymmer i tillsynshänseende som följd.

Slutligen anges det att i samrådsunderlaget återfinns information som är felaktig och/eller som är i behov av uppdateringar vad gäller tillståndstatus för Markbygden. Det betonas särskilt:

- att etapp 3 för Markbygden, sedan det att tidigare vindbruksplan antogs 2014, erhållit lagakraftvunnet tillstånd under miljöbalken (miljötillstånd);
- att igångsättningstiden för etapp 3 förlängts t.o.m. 31 December 2026, dels genom ändring av regeringens tillåtlighetsbeslut, dels genom separat meddelat beslut under miljöbalken som vunnit laga kraft; samt
- att regeringen, genom justering av sitt tillåtlighetsbeslut, beslutat att förlänga giltighetstiden för samtliga etapper i Markbygden, innefattande även etapp 3.

Svar till yttrande: Kommunen anser att eventuella ytterligare vindkraftsetableringar samt risker för kumulativ påverkan ska regleras i tillståndsansökan.

I de olika lämnade tillstånden för Markbygden finns möjlighet att förlänga tillåtelsetiden, justera tillåtlighetsbeslut etcetera. Ansvar för att ta fram relevanta handlingar ligger dock på



respektive tillståndsgämare/bolag. Regeringens lämnade tillåtlighet samt gällande tillstånd säkerställer bolagens möjlighet att etablera på platsen och påverkas inte av denna revidering.

Avseende felaktig information i samrådsunderlaget skrivs ingenting om förlängningar etcetera. Synpunkten föranleder inga förändringar i planhandlingen.

2.3.2 Åträsk Bygdeförening

Åträsk bygdeförening motsätter sig utbyggnaden av vindkraftparken i område L4 Maniliden och L5 Gråberget. Föreningen anger i sin skrivelse att vindkraftverken förstör boendemiljön med buller och även förstör rekreationsvärdet i den skogsmiljö där de står. Föreningen framför också att många störs av blinkande ljus, både av skuggorna vid solnedgång och – uppgång och av de röda blinkljusen på nätterna.

Förening framför att satsningar på förnybar energi är i grunden positiva och värda att bejaka, men att alltför sällan har konflikten med andra intressen tagits på tillräckligt stort allvar.

Svar till yttrande: Det är kommunens uppgift att göra en avvägning mellan olika intressen i avseende på användning av mark- och vattenområden. I planeringsförutsättningarna (del 2) har en avvägning och en bedömning vad gäller egenskaperna för lämpliga områden därför gjorts. I planeringsförutsättningarna beskrivs vad som särskilt ska beaktas inom respektive område. Komplettering av kunskapsunderlaget avseende bland annat natur- och kulturvärden, geotekniska förhållanden och risker, buller och hindermarkering samt skuggor ska ske i kommande tillståndsprocess vid en eventuell etablering.

2.3.3 Svea vind Offshore

Svea Vind Offshores synpunkter avser de delar av vindbruksplanen som avser havsbaserad vindkraft.

Tillståndsprocessen för vindkraft är omfattande och tar tid. Svea Vind Offshore ansöker idag om tillstånd upp till 350 m och en preliminär bedömning är att det också denna storlek på verk som skulle vara aktuell för etablering inom de vattenområden som är utpekade inom Piteå kommuns vindbruksplan.

Havsbaserad vindkraft är betydligt dyrare än landbaserad vindkraft sett till fundament, vindkraftverk, installation mm. Detta vägs upp av en ofta mycket god vindresurs. För att kunna använda denna vindresurs på ett effektivt behöver dock bästa möjliga teknik kunna användas. Detta är en förutsättning för att projekten ska kunna realiseras utifrån ett finansiellt perspektiv.

Av de anledningar som omnämns ovan kan det konstateras med säkerhet att en höjdbegränsning på 150m för de havsbaserade områdena i Piteå kommuns vindbruksplan kommer att leda till att projekten inte kommer att kunna realiseras.

Svar till yttrande: Piteå anser att det är av största vikt för samhällets långsiktiga hållbarhet att det sker en omställning från klimatpåverkande energiproduktion och användning av fossila bränslen till användande av förnybar energi. Vindkraftsutbyggnaden i Piteå är ett kraftfullt



bidrag till en positiv och hållbar samhällsutveckling i regionen, som bl.a. inneburit nya arbetstillfällen, teknisk utveckling, förbättrad infrastruktur och samhällsservice.

Piteå Kommun anser sig ha god förståelse och stor erfarenhet av vindkraftsetableringar i och med de omfattande etableringar som gjorts i kommunen. Kommunen förslag syftar till att styra etableringen av höga vindkraftverk västerut i skogsbygden. Föreslagen revidering av vindbruksplanen säkerställer att planen förhåller sig väl till vindkraftsverkens utvecklade teknik och högre byggnadshöjd samt avgränsar var i kommunen etablering av vindkraftverk som är högre än 150 meter är lämplig. Det är kommunens uppgift att göra en avvägning mellan olika intressen i avseende på användning av mark- och vattenområden. Detta ansvar föreligger oberoende på eventuella etableringsprojekts storlek.

Sedan samrådsutställningen har regeringen tagit beslut om havs och vattenmyndighetens förslag till havsplaner. Gällande havsplan redovisar att samexistens av riksintresse sjöfart och riksintresse vindbruk inte är möjlig och att riksintresse för sjöfart ges företräde. Med avseende på beslutet tas utredningsområdena H1 och H2 bort från vindbruksplanen.

2.3.4 Svensk Vindenergi

Svensk Vindenergi redovisar sina viktigaste synpunkter:

Teknikutvecklingen med högre och mer effektiva verk ger lägre kostnad och lägre påverkan på djur, natur och människor per producerad kWh. Den innebär också att fler platser kan vara relevanta ur ett vindkraftsperspektiv, även i Piteå kommun

Begränsningen till 150 m totalhöjd innebär ett nej till modern och effektiv vindkraft. Det minskar möjligheterna att förse industri- och transportsektorerna med den förnybara elektriciteten med låg produktionskostnad som de behöver för att klara sin klimatomställning.

Vindkraftverkens höjd är främst en fråga om påverkan på djur, natur och människor som bäst hanteras i länsstyrelsens miljöprövning. Dessutom motverkar tidiga begränsningar möjligheten att leva upp till Miljöbalkens krav på att använda bästa möjliga teknik.

Det svenska regelverkets krav på högintensiv hinderbelysning bidrar till att kommuner inte tillåter vindkraftverk med totalhöjd över 150 meter. Vi anser att regelverket bör anpassas till internationella riktlinjer, så att det räcker med medelintensivt rött ljus upp till 315 meters totalhöjd. Utöver det bör såväl behovsstyrd hinderbelysning som siktbaserad dimning av hinderljuset tillåtas. Behovsstyrd hinderbelysning innebär att hinderbelysningen kan vara släckt när inget flygplan är i närheten. Med siktbaserad dimning kan ljuset dämpas vid god sikt. Båda teknikerna finns tillgängliga och används i andra länder.

Den nationella strategin för en hållbar vindkraftsutbyggnad anger ett utbyggnadsbehov av vindkraft i Norrbottens län på 10 TWh. Restriktioner som försvårar utbyggnad av vindkraft motverkar strategin



Svar till yttrande: Kommunens förslag syftar till att styra etableringen av höga vindkraftverk västerut i skogsbygden. Föreslagen revidering av vindbruksplanen säkerställer att planen förhåller sig väl till vindkraftsverkens utvecklade teknik och högre byggnadshöjd samt avgränsar var i kommunen etablering av vindkraftsverk som är högre än 150 meter är lämplig. Det är kommunens uppgift att göra en avvägning mellan olika intressen i avseende på användning av mark- och vattenområden.

Frågan om hindermarkering är en viktig del i hanteringen av den kommunala tillstyrkan.

2.3.5 Föreningen Svenskt Landskapsskydd (FSL)

Svenskt landskapsskydd redovisar ett antal synpunkter gällande att kommunen ska se till helheten inom etableringsfrågor gällande vindkraft, däribland,

MKB, kommunala vetot, tätbefolkning, livscykelanalys, ljudberäkningar, vindkraftsverkens höjd

Svar till yttrande: För Piteå kommun är det viktigt att en helhetssyn alltid beaktas i samband med etableringsfrågor. De flesta av föreningens synpunkter regleras i samband med tillståndsprocessen. I det här skedet anses inte ytterligare utredningar nödvändiga på den översiktliga nivå som ett tematiskt tillägg är.

2.3.6 Svensk Vindkraft

Svensk vindkraft vill påpeka följande:

Föreslagna höjdbegränsningar gällande 150 meter innebär i praktiken att områden som av kommunen pekats ut som lämpliga kommer att bli obrukbara för vindkraft.

Höjdbegränsning om 150 meter gällande havsbaserad vindkraft innebär att möjligheterna för etablering kan elimineras. Det pågår planer i Bottenviken för etablering till havs men utifrån hur långa tillståndsprocesserna är finns det sannolikhet att byggandet av 150 metersverk till havs inte kan genomföras på grund av den snabba teknikutvecklingen i turbinverksamheten.

vad gäller omgivningspåverkan från olika typer av hinderbelysning och dess påverkan på kringboende.

Vindkraftverk påverkar landskapsbilden. Om detta är positivt eller negativt är en estetisk fråga som var och en har att ta ställning till. Däremot hur stor påverkan blir, beroende på verkens höjd och antal kan inte sägas vara fastslaget.

Det är positivt att gällande givna tillstånd eller områden som omfattas av regeringens tillåtlighet i nuläget inte berörs. Däremot väcks frågor om eventuella förlänganden av gällande tillstånd kommer att påverkas. Detta är oklart i dokumentet vilket försätter vindkraftsprojektörer i en fortsatt rättsosäker position där kommunens ställningstagande kan variera från tid till annan.

I det reviderade förslaget har arean för möjliga etableringar minskat, dock framgår det inte med hur mycket.



Avslutningsvis kan konstateras att kommunens intention med en reviderad vindbruksplan är god. Piteå är också en av de kommuner som på ett förtjänstfullt sätt verkar för att möta klimatutmaningarna och bidrar stort till den svenska energiförsörjningen. Däremot visar de föreslagna revideringarna i Vindbruksplanen att kommunen har bristande kunskaper gällande förutsättningar och villkor för vindkraft. Svensk Vindkraft rekommenderar därför starkt att kommunen tar in sakkunnig expertis inom området inför framtagandet av det dokument som kommer att ställas ut för allmänheten.

Svar till yttrande: Kommunens förslag syftar till att styra etableringen av höga vindkraftverk västerut i skogsbygden. Föreslagen revidering av vindbruksplanen säkerställer att planen förhåller sig väl till vindkraftsverkens utvecklade teknik och högre byggnadshöjd samt avgränsar var i kommunen etablering av vindkraftsverk som är högre än 150 meter är lämplig. Det är kommunens uppgift att göra en avvägning mellan olika intressen i avseende på användning av mark- och vattenområden. Frågan om hindermarkering är en viktig del i hanteringen av den kommunala tillstyrkan.

I de olika lämnade tillstånden för Markbygden finns möjlighet att förlänga tillåtelsetiden, justera tillåtlighetsbeslut etcetera. Ansvar för att ta fram relevanta handlingar ligger dock på respektive bolag. Regeringens lämnade tillåtlighet samt gällande tillstånd säkerställer bolagens möjlighet att etablera på platsen och påverkas inte av denna revidering.

Piteå Kommun anser sig ha god förståelse och stor erfarenhet av vindkraftsetableringar i och med de omfattande etableringar som gjorts i kommunen. Revideringen hänsyftar till att styra tillkommande etableringar utifrån denna erfarenhet samt bedömning av lämplig användning av mark och vatten i kommunen.

2.3.7 Vattenfall Eldistribution AB

Vattenfall Eldistribution flygbesiktigar alla luftledningar med en spänning från 11 kV och uppåt. Luftfartsavdelningen på Transportstyrelsen har utgett en rekommendation om hinder i närheten av kraftledningar. Transportstyrelsens ståndpunkt är: för att säkerställa flygsäkerheten vid kraftledningsinspektion bör hinder i kraftledningens närhet vara så få som möjligt. Rekommendationen för hinder vid kraftledningar gäller även vindkraftverk och avstånden bör då räknas från rotorspets, eller det som annars finns närmast kraftledning, ett avstånd på 200 meter. Dock gäller alltid att ett hinder skall placeras på sådant avstånd från luftledning att ingen del kan nå luftledningen vid ett eventuellt fall.

Vattenfall Eldistribution anser att planhandlingarna behöver kompletteras med:

Vid placering av vindkraftverk i närheten av Vattenfall Eldistribution elnätanläggningar ska Vattenfall Eldistributions riktlinjer för säkerhetsavstånd mm följas på sidan 11 i ”Del 1 Vindbruksplan”,

Vattenfall Eldistribution har elnätanläggningar med beteckningen regionalt elnät och lokalt elnät med en spänningsnivå på 0,4 kV till 145 kV, både ledning i luft och ledning i mark, inom Piteå kommun på sidan 24 i ”Del 2 Planeringsförutsättningar”.



Svar till yttrande: Kommunen anser att inkomna synpunkter gällande placering och dess påverkan ska regleras i tillståndprocessen där respektive bolag som ansöker har att redovisa bl.a. miljökonsekvenser. Avseende elnätsanläggningar görs en komplettering.

2.3.8 Fu-Gen

I revideringen föreslås inrättandet av nya LH-områden, där en maximal höjd av 150 meter föreslås på vindkraftverken. Det innebär i praktiken att man omöjliggör etablering av vindkraftsparker på de områdena. Kostnaderna att producera el med vindkraftverk med en totalhöjd av 150 meter är för höga i förhållande till produktionen för att investerare ska vara beredda att ta den kostnaden. Verk med totalhöjd på 150 meter kan helt enkelt inte byggas av ekonomiska skäl och därför har de flesta tillverkare av vindkraftsturbiner fasat ut dessa små verk ur sitt sortiment. Tekniken för vindkraftverk har utvecklats snabbt. Idag är tornen högre och större samt turbinerna betydligt mer effektiva. Genom att göra vindkraftverken större producerar de betydligt mer el, och nyttjandet av den yta man tar i anspråk blir därmed effektivare.

Vi noterar att en relativt grov gränsdragning är gjord mellan det så kallade skogslandskapet och landskapet öster om den. Skogslandskapet beskrivs som mer tåligt för vindkraft, samtidigt som området öster därom inte klarar av verk högre än 150 meter utifrån visuella intryck och störningar från hinderbelysning. Gränsen känns ologiskt dragen i relation till hur verkligheten ser ut. LH-områdena ligger tydligt i skogslandskap med undantag av ett område (LH5) som är myrmark.

Inriktningen för investeringar i området är verk med behovsstyrd hinderbelysning – som tänds vid behov och i övrigt är släckta och är därför inte störande på det sätt som beskrivs i handlingen.

Vår uppfattning är, att med eventuell framtida tillåtlighet av behovsstyrd hinderbelysning, så borde höjdbegränsningar om 150 meter och med det också LH områden inte införas

FU-Gen efterfrågar planer för hantering av ökad elproduktion och dess leverans och möjliga lösningar för lagring.

Idag finns det i Markbygden ca 300 landbaserade vindkraftverk. Av de kommunala tillstånden att bygga 1 200 vindkraftverk är 1101 planerade i Markbygden. Teknikutvecklingen innebär dock att det totala antalet verk i Markbygden blir avsevärt färre än vad som avsågs för 15 år sedan. Möjligheten att bygga mindre parker på andra håll i kommunen bör finnas kvar för att tillgodose såväl nuvarande som kommande behov av elproduktion. Mindre vindkraftsparker ger också mindre miljöpåverkan och har större förutsättningar att ta hänsyn till biologisk mångfald, kulturlandskap och naturvärden än vad man klarar i större parker. Vindbruksplanen från 2014 och även formuleringarna i revideringen lyfter detta.

I analysen av de 300 resta vindkraftverken i Markbygden och i en planering för kommunens ekonomiska och befolkningsmässiga utveckling bör positiva faktorer lyftas, inte minst i revideringen av Vindbruksplanen



Svar till yttrande: Piteå anser att det är av största vikt för samhällets långsiktiga hållbarhet att det sker en omställning från klimatpåverkande energiproduktion och användning av fossila bränslen till användande av förnybar energi. Vindkraftsutbyggnaden i Piteå är ett kraftfullt bidrag till en positiv och hållbar samhällsutveckling i regionen, som bland annat inneburit nya arbetstillfällen, teknisk utveckling, förbättrad infrastruktur och samhällsservice.

Piteå kommun har tagit ett stort ansvar gällande vindkraftsutbyggnaden i Sverige och har därigenom väl bidragit samt bidrar till uppfyllandet av Sveriges miljömål. Med avseende på de etableringar som skett i kommunen har behovet för kommunen uppkommit att styra etableringen av höga vindkraftverk västerut i skogsbygden. Föreslagen revidering av vindbruksplanen säkerställer att planen förhåller sig väl till vindkraftsverkens utvecklade teknik och högre byggnadshöjd samt avgränsar var i kommunen etablering av vindkraftverk som är högre än 150 meter är lämplig. Det är kommunens uppgift att göra en avvägning mellan olika intressen i avseende på användning av mark- och vattenområden.

Eventuella framtida förändringar av regler för hindermarkeringar beaktas inte i vindbruksplanen.

Avseende ökad elproduktion och dess leverans och möjliga lösningar för lagring anses inte ytterligare redovisning nödvändig på denna översiktliga nivå.

2.3.9 Sjevind

Sjevind ser positivt på att Piteå kommun uppmärksammar teknikutvecklingen inom vindkraftsområdet, men ställer sig frågande till att Piteå kommun valt att bli än mer restriktiva i sin bedömning på grund av detta. Att Piteå kommun väljer att begränsa maxhöjden för vindkraftverk till 150 m för vissa områden omöjliggör en vindkraftsutbyggnad med bästa tillgängliga teknik.

Teknikutvecklingen med högre verk ger många positiva effekter såsom förbättrad effektivitet vilket gör att allt fler platser kan vara relevanta ur ett vindkraftsperspektiv, även i Piteå kommun. Om vi ska nå Sveriges riksdagsbundna mål om en 100 procent förnybar elproduktion till år 2040 bör inte en revidering innebära att det blir färre lämpliga områden inom kommunen. Den nationella vindkraftstrategin för hållbar vindkraftsutbyggnad från 2021 pekar på ett utbyggnadsbehov av vindkraft i Norrbottens län på 10 TWh vilket motsvarar cirka 476 vindkraftverk (vardera 6MW). Om än inte de regionala planerna är färdiga så finns ett nationellt ställningstagande att utbyggnad av vindkraft är en nödvändighet, även i Norrbotten. Detta menar Sjevind att Piteå kommun borde beakta i en revidering av vindbruksplanen.

I samrådsunderlaget framgår att Piteå kommun fått ta del av allmänhetens synpunkter gällande befintliga vindkraftsetableringar. Sjevind önskar att Piteå kommun tydligare beskriver hur de fått kommentarer gällande befintliga vindkraftsetableringar.

Sjevind menar att fler miljöeffekter borde utredas för att få en objektiv bild. Samtliga positiva och negativa, direkta eller indirekta miljöeffekter bör ingå i analysen, enligt 6 kap §2 miljöbalken. Sjevind ställer sig frågande till att Piteå kommun gör en bedömning att revideringen av vindbruksplanen ger en minskad miljöpåverkan utan att ha utfört en objektiv bedömning av miljöeffekter. Denna revidering ger exempelvis negativa konsekvenser ur ett



klimatperspektiv då det minskar möjligheter för produktion av förnyelsebar energi. Den beaktar inte heller Sveriges miljömål gällande minskad klimatpåverkan där Sveriges mål är att inte ha några nettoutsläpp av växthusgaser till atmosfären till år 2045. Revideringen beskriver att högre verk sannolikt skulle ge större och mer vidsträckt påverkan på landskapet. Här menar Svevind att det är önskvärt att Piteå kommun beskriver vad detta antagande baseras på, exempelvis om en siktanalys eller liknande utförts.

Svevind anser att beskrivningen kring hindermarkeringsbestämmelser ger en missvisande bild över hur det kommer se ut i en vindkraftpark. Alla vindkraftverk kommer inte ha ett högintensivt vitt blinkande ljus enligt TFS 202:88, bilaga 5 (s. 19). Endast verk i ytterkant samt något verk som inte skyddas av de verk som utgör parkens ytterkant ska ha högintensivt blinkande ljus. Att notera är även att högre vindkraftverk medför färre verk inom samma yta. Detta medför i sin tur färre hinderljus. Beskrivningen angående hindermarkering bör därför justeras.

Piteå kommun skriver att landskapsanalysen beaktats i högre grad i den nya analysen, med bakgrund i Landskapskonventionen (2011). Svevind menar dock att det finns många andra relevanta aspekter att väga in och att landskapsbilden får oproportionerligt stort utrymme. Vid val av lämpliga respektive olämpliga områden för vindkraft anser Svevind att olika faktorer bör vägas in såsom vindhastighet på högre höjder (med anledning av högre verk) samt graden av motstående intressen inom ett område. Svevind vill också poängtera att det som Piteå kommun klassat som olämpliga områden inte är homogena områden. Om än det finns naturvärden och andra intressen så täcker det sällan hela området. Det kan därav bli missvisande att bedöma hela området som olämpligt för vindkraftsutbyggnad. Vindkraftverk kan samexistera med andra intressen. Svevind undrar om benämningen ”olämpliga områden” är missvisande eftersom i en kommande miljöprövning kommer samtliga intressen vägas samman. Av planen antagen 2014 framgår också att kommunen är öppen för vindkraftsutbyggnad inom del av ”olämpliga områden” efter fördjupad kunskap om områdena. Svevind ser detta som positivt då det möjliggör fortsatt dialog om möjliga vindkraftsprojekt där vindtillgången är god.

I förslaget till reviderad vindbruksplan anges att Skogsbygden är mer tålig för vindkraftsutbyggnad och därmed mer lämplig för detta ändamål. Det anges även en ”Gräns för skogsbygden” i karta över lämpliga respektive olämpliga områden för vindkraftsutbyggnad. Det är oklart exakt vilka faktorer som beaktats då denna gräns definierats. Svevind önskar en tydligare beskrivning av detta. Svevind ställer sig också frågande till att gränsen är en skarp linje. Såsom tidigare nämnts blir det viktigt att väga samman många faktorer vid bedömning av miljöeffekter, inte bara landskapsanalysen. Därav menar Svevind att det inte borde vara en skarp gräns utan här förespråkar Svevind att Piteå kommun i stället öppnar upp för en dialog kring ytor nära gränsen och benämner dem ”Skogsbygdsnära områden”. Svevind ser hela området norr om Markbygden som skogsbygd/skogsbygdsnära område

Svevind ställer sig frågande till skrivelsen ”Det finns delar av tillståndsgivna områden som enligt analysen bedöms som olämpliga men tillståndet gäller fortsatt”. De tillståndsgivna områdena har redan genomgått omfattande prövningar i flera instanser. Att Piteå kommuns slutsatser inte överensstämmer med resultatet av dessa prövningar bör utredas vidare, för att se om analysmetoden behöver förändras.

Svar till yttrande: Piteå anser att det är av största vikt för samhällets långsiktiga hållbarhet att det sker en omställning från klimatpåverkande energiproduktion och användning av fossila



bränslen till användande av förnybar energi. Vindkraftsutbyggnaden i Piteå är ett kraftfullt bidrag till en positiv och hållbar samhällsutveckling i regionen, som bland annat inneburit nya arbetstillfällen, teknisk utveckling, förbättrad infrastruktur och samhällsservice.

Piteå kommun har tagit ett stort ansvar gällande vindkraftsutbyggnaden i Sverige och har därigenom väl bidragit samt bidrar till uppfyllandet av Sveriges miljömål. Med avseende på de etableringar som skett i kommunen har behovet för kommunen uppkommit att styra etableringen av höga vindkraftverk västerut i skogsbygden. Föreslagen revidering av vindbruksplanen säkerställer att planen förhåller sig väl till vindkraftverkens utvecklade teknik och högre byggnadshöjd samt avgränsar var i kommunen etablering av vindkraftverk som är högre än 150 meter är lämplig. Det är kommunens uppgift att göra en avvägning mellan olika intressen i avseende på användning av mark- och vattenområden.

Kommunen delar skriftställarens synpunkt gällande att en grundlig undersökning av kommunmedborgarnas erfarenheter bör genomföras i närtid. Revideringen beaktar de synpunkter som inkommit under vindkraftsetablering med avseende på bland annat påverkan på landskapsbild.

Stycket i handlingen som beskriver hindermarkering omformuleras.

I de olika lämnade tillstånden för Markbygden finns möjlighet att förlänga tillåtelsetiden, justera tillåtighetsbeslut etcetera. Ansvaret att ta fram relevanta handlingar ligger dock på respektive bolag. Regeringens lämnade tillåtighet samt gällande tillstånd säkerställer bolagens möjlighet att etablera på platsen och påverkas inte av denna revidering.

2.4 Privatpersoner

2.4.1 Yttrande privatperson 1

Tycker att piteå kommun redan tagit sitt ansvar genom alla dessa vindkraftverk i markbygden.

Svar till yttrande: Kommunen noterar synpunkten.

2.4.2 Yttrande privatperson 2

Jag tycker att 1000 stycken räcker av den andel mark som går åt till vindkraft. Det måste finnas en balans mellan vattenkraft, vindkraft och skogsbruk. Om sen tekniken går mot allt högre vindsnurror får man väl göra om fundamenten så det klarar högre snurror.

Svar till yttrande: Kommunen noterar synpunkten.

2.4.3 Yttrande privatperson 3

Synpunkter angående vindkraft på Bondön. En höjdbegränsning om 150m som innefattar även Bondön innebär i praktiken att inga nya vindkraftverk sannolikt kommer att uppföras då projektörerna inte kan få ekonomi i en sådan investering. Detta tycker vi är slöseri med en yta som redan exploaterats och att exploatera en orörd yta med höga naturvärden på annan ort



borde därmed ställas mot de eventuellt negativa synpunkter som framhävs i samrådshandlingen men även de positiva synpunkterna.

Privatperson 3 anför även att de negativa synpunkterna bör ställas i förhållande till de positiva synpunkterna som en generationsväxling skulle medföra: Arbetstillfällena lokalt inom bland annat markentreprenader och lokala företag som har fått uppdrag har gynnats av utbyggnaden samt förnyelsebar elproduktion.

Svar till yttrande: Kommunens förslag syftar till att styra etableringen av höga vindkraftverk västerut i skogsbygden. Föreslagen revidering av vindbruksplanen säkerställer att planen förhåller sig väl till vindkraftsverkens utvecklade teknik och högre byggnadshöjd samt avgränsar var i kommunen etablering av vindkraftverk som är högre än 150 meter är lämplig. Det är kommunens uppgift att göra en avvägning mellan olika intressen i avseende på användning av mark- och vattenområden.

2.4.4 Yttrande privatperson 4

Privatperson 4 framför synpunkter på att vindkraft inte har positiva effekter på Piteå kommun. Personen framför också att vindkraft är miljöbelastande.

Svar till yttrande: Kommunen noterar synpunkterna samt vill informera att miljöpåverkan från vindkraftsetableringar regleras i respektive bolags tillståndsansökan.

2.4.5 Yttrande privatperson 5

Privatperson 5 tycker det räcker med vindkraft.

Svar till yttrande: Kommunen noterar synpunkten.

2.4.6 Yttrande privatperson 6

Privatperson 6 tycker det räcker med vindkraft i Piteå kommun. Tillräckligt med skogsmark har förstörts för all framtid. Innan ni ens tänker tanken att utöka detta vansinne, redovisa för medborgarna vad vi har tjänat på den vindkraft som redan är godkänd

Svar till yttrande: Det är kommunens uppgift att göra en avvägning mellan olika intressen i avseende på användning av mark- och vattenområden. Avseende vad kommunen tjänat på redan etablerad vindkraft vill kommunen anför att Piteå kommun anser att det är av största vikt för samhällets långsiktiga hållbarhet att det sker en omställning från klimatpåverkande energiproduktion och användning av fossila bränslen till användande av förnybar energi. Vindkraftsutbyggnaden i Piteå är ett kraftfullt bidrag till en positiv och hållbar samhällsutveckling i regionen.

Kommunen delar skriftställarens synpunkt gällande att en analys av vindkraftsetableringens positiva och negativa effekter bör göras i närtid. Revideringen beaktar de synpunkter som inkommit under gällande vindkraftsetablering.



2.4.7 Yttrande privatperson 7

Privatperson 7 säger Nej till fler vindkraftverk.

Svar till yttrande: Kommunen noterar synpunkten.

2.4.8 Yttrande privatperson 8

Privatperson 8 anser att Piteåkommun inte behöver några vindkraftverk. Privatpersonen uttrycker också ett antal synpunkter där hen anser att genomförd utbyggnad av vindkraften försämrat förhållanden, vägar, buller, fiskevatten och djurliv.

Svar till yttrande: För Piteå kommun är det viktigt att en helhetssyn alltid beaktas i samband med etableringsfrågor. Ovanstående synpunkter regleras i samband med tillståndsprocessen. I revideringen har större hänsynstagande till bebyggelse tagits än i vindbruksplan från 2012. Här tas även hänsyn till bostäder som används för fritidsboende/deltidsboende.

2.4.9 Yttrande privatperson 9

Privatperson 9 vill som fritidshusägare i anslutning till ett av de av kommunen utpekade områden som lämpliga för vindkraft med högst 150 meter påpeka att området där fritidshuset är beläget blir på tre sidor omgivet av vindkraft om planen godtas. Hen konstaterat att delar av tidigare utpekade områden har lyfts ut och anför att hela området borde betecknas som olämpligt.

Svar till yttrande: För Piteå kommun är det viktigt att en helhetssyn alltid beaktas i samband med etableringsfrågor. Ovanstående synpunkter regleras i samband med tillståndsprocessen. Kommunens förslag syftar till att styra etableringen av höga vindkraftverk västerut i skogsbygden. Föreslagen revidering av vindbruksplanen säkerställer att planen förhåller sig väl till vindkraftsverkens utvecklade teknik och högre byggnadshöjd samt avgränsar var i kommunen etablering av vindkraftsverk som är högre än 150 meter är lämplig. I revideringen har större hänsynstagande till bebyggelse tagits än i vindbruksplan från 2012. Här tas även hänsyn till bostäder som används för fritidsboende/deltidsboende.

2.4.10 Yttrande privatperson 10

Nej tack till en vindkraftpark utanför blåsmark/hemmingsmark.

Svar till yttrande: Kommunen noterar synpunkten.

2.4.11 Yttrande privatperson 11

Privatperson 11 vill inte ha vindkraft! Hen anser att landsbygden förstörs.

Svar till yttrande: Kommunen noterar synpunkten.

2.4.12 Yttrande privatperson 12

Privatperson 12 framför att det är generellt sett en mycket bra planering. Glädjande att kommunen fortsatt tror på vindkraftutbyggnad och nya energikällor. Behovet av lagring av den



el som produceras bör lyftas fram. Privatpersonen anser att LH områden bör förändras. Antingen återförs till L områden eller också vara konsekventa och lyfta bort dem. Blir bara fånigt att ge en maximal höjdtillåtelse på 150 meter, när ingen bygger sådana torn längre.

Svar till yttrande: Kommunen noterar synpunkten. Avseende lagring av överskottsel är det en teknisk fråga som inte behövs tas i den övergripande nivå som en vindbruksplan är. Kommunens förslag syftar till att styra etableringen av höga vindkraftverk västerut i skogsbygden. Föreslagen revidering av vindbruksplanen säkerställer att planen förhåller sig väl till vindkraftsverkens utvecklade teknik och högre byggnadshöjd samt avgränsar var i kommunen etablering av vindkraftsverk som är högre än 150 meter är lämplig.

2.4.13 Yttrande privatperson 13

Privatperson 13 framför synpunkter som berör de området som enligt förslaget benämns "Område lämpligt för vindkraft" (L4 och L10) samt "Områden med maximal 150 meter för vindkraft" (LH1-LH5). Hen anför visuella tåligheten i landskapen för verk upp till 150 meter samt högre verk. Hen anger att områdena L4, L10 LH1-LH5 ändras till "Områden som är olämplig för vindkraft.

Svar till yttrande: I revideringen har större hänsynstagande till bebyggelse tagits än i vindbruksplan från 2012. Här tas även hänsyn till bostäder som används för fritidsboende/deltidsboende. Kommunen har vidare bedömt att landskapet öster om skogslandskapet (kustnära skogslandskapet och odlingsbygden) har en större känslighet för vindkraft med tanke på både visuella intryck och störningar från hinderbelysning för boende. Områdenas klassning kvarstår.

2.4.14 Yttrande privatperson 14

Privatperson 14 framför flertalet synpunkter angående förslaget till vindbruksplan. Följande anser hen bör konsekvensutredas ytterligare,

Konsekvenser för natur, kultur friluftsliv, exempelvis örnrevir, jakt
Konsekvenser för hälsa och säkerhet, exempelvis ljud, säkerhet,
Konsekvenser för markanvändning och resurshushållning, ändrad markanvändning,
materialhushållning,
Konsekvenser av vindkraftens följdverksamheter, naturfrågor, dikning, bergtäkter, transporter,
Övriga konsekvenser, ekonomiska konsekvenser, sociala konsekvenser
Utpekande av lämpliga områden,

Hen anser det märkligt att Piteå kommun gör åtskillnad skogsbygd/havsbygd. Även att de enda utredningsområden i havet, H1 och H2, lyfts ur revideringen anses förvånande. Hen anger att det mest naturliga vore väl istället att peka ut fler havsområden lämpliga för vindkraft.

Hen anger att miljö- och hälsoeffekter på kort- och lång sikt inte är utrett och forskat kring tillräckligt och att kommunen därför borde vara mer restriktiv i sin planering av områden för vindkraft.



Hen anger även att MKB i samrådshandlingarna innehåller många tveksamheter, oklarheter och risker för oförutsedda konsekvenser att det inte går att fatta beslut med den till grund, framförallt då man sett konsekvenserna av andra beslut fattade på samma underlag.

Svar till yttrande: Kommunen noterar synpunkterna samt vill informera att miljöpåverkan och andra effekter från vindkraftsetableringar regleras i respektive bolags tillståndsansökan.

Kommunens förslag syftar till att styra etableringen av höga vindkraftverk västerut i skogsbygden. Föreslagen revidering av vindbruksplanen säkerställer att planen förhåller sig väl till vindkraftsverkens utvecklade teknik och högre byggnadshöjd samt avgränsar var i kommunen etablering av vindkraftsverk som är högre än 150 meter är lämplig. Det är kommunens uppgift att göra en avvägning mellan olika intressen i avseende på användning av mark- och vattenområden.

Regeringen har nu fattat beslut om Havs och vattenmyndighetens föreslagna havsplaner, vilket innebär att område H1 och H2 tas bort från vindbruksplanen. Gällande havsplan redovisar att samexistens av riksintresse sjöfart och riksintresse vindbruk inte är möjlig och att riksintresse för sjöfart ges företräde.

Avseende vad kommunen tjänat på redan etablerad vindkraft vill kommunen anföra att Piteå kommun anser att det är av största vikt för samhällets långsiktiga hållbarhet att det sker en omställning från klimatpåverkande energiproduktion och användning av fossila bränslen till användande av förnybar energi. Vindkraftsutbyggnaden i Piteå är ett kraftfullt bidrag till en positiv och hållbar samhällsutveckling i regionen. Kommunen delar skriftställarens synpunkt gällande att en analys av vindkraftsetableringens positiva och negativa effekter bör göras i närtid. Revideringen beaktar de synpunkter som inkommit under gällande vindkraftsetablering.

2.4.15 Yttrande privatperson 15

Privatperson 15 anser att naturupplevelser försvinner, viltet minskar och jaktmarksvägarna förstörs. Hen vill inte ha någon mer vindkraft på land i Piteå kommun.

Svar till yttrande: Kommunen noterar synpunkterna.

2.4.16 Yttrande privatperson 16

Privatperson 16 anser att det räcker med vindkraft i Piteå kommun. Hen vill ha större områden som är fredade för vindkraft på land och anför att om det ska byggas mer, bör det byggas i havet. Hen undrar om vinsten för vindkraften kommer kommunen tillgodo?

Svar till yttrande: Kommunen noterar synpunkterna. Avseende vad kommunen tjänat på redan etablerad vindkraft vill kommunen anföra att Piteå kommun anser att det är av största vikt för samhällets långsiktiga hållbarhet att det sker en omställning från klimatpåverkande energiproduktion och användning av fossila bränslen till användande av förnybar energi. Vindkraftsutbyggnaden i Piteå är ett kraftfullt bidrag till en positiv och hållbar samhällsutveckling i regionen. Kommunen delar skriftställarens synpunkt gällande att en



analys av vindkraftsetableringens positiva och negativa effekter bör göras i närtid. Revideringen beaktar de synpunkter som inkommit under gällande vindkraftsetablering.

Sedan samrådsutställningen har regeringen tagit beslut om havs och vattenmyndighetens förslag till havsplaner. Gällande havsplan redovisar att samexistens av riksintresse sjöfart och riksintresse vindbruk inte är möjlig och att riksintresse för sjöfart ges företräde. Med avseende på beslutet tas utredningsområdena H1 och H2 bort från vindbruksplanen.

2.4.17 Yttrande privatperson 17

Privatperson 18 framför flertalet synpunkter angående förslaget till vindbruksplan.

Ändrad markanvändning, hen anför att ytan har ökat vilken antas medföra betydligt fler vindkraftverk.

Konsekvensanalys av igångsatta vindkraftverk borde ha genomförts.

Revideringen borde ha pausats i väntan på kommande nationell syn på vindkraftsetableringar.

Hen anser att en höjdbegränsning på 150 meter kan ifrågasättas, då teknisk utveckling sker.

Piteå kommun borde bättre förklara hur man tagit hänsyn till landskapet via utförd landskapsanalys.

Piteå kommun borde visa underlagsanalyser och avvägningar som legat till grund för handlingarna, och effekterna av högre och kraftfullare vindkraftverk.

Hen har synpunkter på tolkningen av de olika motstående riksintressena.

Piteå kommun bör redovisa effekterna på näringslivet av genomförda vindkraftsetableringar.

Piteå kommun bör redovisa de fördjupade kunskaperna som ligger till grund för vindbruksplanen.

Ska rennäringen, friluftsliv, höga natur- och kulturvärden stå tillbaka för vindkraftsetableringar?

Tillgänglig till naturupplevelser påverkas negativt

Påverkan av exempelvis natur, kultur, friluftsliv, mark och växter, djurliv, fåglar, fladdermöss, fisk, jakt, ljud, skuggor och reflexer bör utredas.

Vindbruksplanens miljökonsekvensbeskrivning borde uppdateras och utvecklas.

Svar till yttrande: Kommunen noterar synpunkterna samt vill informera att miljöpåverkan och andra effekter från vindkraftsetableringar regleras i respektive bolags tillståndsansökan. Där skall också respektive bolag redovisa, till ett fyllest sätt, en miljökonsekvensbeskrivning där flertalet av ovanstående synpunkter ska redovisas. Ytterligare redovisning bedöms inte nödvändig på denna översiktliga nivå.

Kommunens förslag syftar till att styra etableringen av höga vindkraftverk västerut i skogsbygden. Föreslagen revidering av vindbruksplanen säkerställer att planen förhåller sig väl till vindkraftsverkens utvecklade teknik och högre byggnadshöjd samt avgränsar var i kommunen etablering av vindkraftsverk som är högre än 150 meter är lämplig. Det är kommunens uppgift att göra en avvägning mellan olika intressen i avseende på användning av mark- och vattenområden.



Avseende vad kommunen tjänat på redan etablerad vindkraft vill kommunen anföra att Piteå kommun anser att det är av största vikt för samhällets långsiktiga hållbarhet att det sker en omställning från klimatpåverkande energiproduktion och användning av fossila bränslen till användande av förnybar energi. Vindkraftsutbyggnaden i Piteå är ett kraftfullt bidrag till en positiv och hållbar samhällsutveckling i regionen.

2.4.18 Yttrande privatperson 18

Privatperson 18 anser att det räcker med vindkraft i Piteå kommun.

Svar till yttrande: Kommunen noterar synpunkten.

2.4.19 Yttrande privatperson 19

Privatperson 19 framför flertalet synpunkter angående förslaget till vindbruksplan och menar att stor miljöpåverkan sker enligt nedanstående.

Störande ljud, störande ljus, djurlivet förändras då många söker sig till andra platser. Dessutom all miljöförstöring.

Vindkraft anser hen vara en källa till spridning av mikroplaster.

Verken innehåller både motorolja, hydraulolja och glykol, vingarna innehåller Bisfenol A, som är mycket skadligt för allt levande.

Hen säger absolut nej till mer vindkraft i Piteå kommun.

Svar till yttrande: Kommunen noterar synpunkterna samt vill informera att miljöpåverkan och andra effekter från vindkraftsetableringar regleras i respektive bolags tillståndsansökan. Där skall också respektive bolag redovisa, till ett fyllest sätt, en miljökonsekvensbeskrivning där flertalet av ovanstående synpunkter ska redovisas. Ytterligare redovisning bedöms inte nödvändig på denna översiktliga nivå.

2.4.20 Yttrande privatperson 20

Privatperson 20 motsätter sig planen på vindkraft på Andersmyran, område L9. Vi är flera permanenta hushåll som idag har en helt ostörd vy mot det hållet som kommer att förstöras visuellt av både vindsnurror och deras belysning. Beståndet av rovfåglar har också ökat år för år och en etablering kan inte vara positivt för dom heller.

Svar till yttrande: Område L9 får enligt förslaget en ny klassning med en höjd på högst 150 meter vindkraftverk mot tidigare högre. Kommunens förslag syftar till att styra etableringen av höga vindkraftverk västerut i skogsbygden. Föreslagen revidering av vindbruksplanen säkerställer att planen förhåller sig väl till vindkraftsverkens utvecklade teknik och högre byggnadshöjd samt avgränsar var i kommunen etablering av vindkraftsverk som är högre än 150 meter är lämplig. Det är kommunens uppgift att göra en avvägning mellan olika intressen i avseende på användning av mark- och vattenområden. Miljöpåverkan och andra effekter från vindkraftsetableringar regleras i respektive bolags tillståndsansökan. Där skall också respektive



bolag redovisa, till ett fyllest sätt, en miljökonsekvensbeskrivning där flertalet av ovanstående synpunkter ska redovisas.

2.4.21 Yttrande privatperson 21

Privatperson 21 anser att det räcker med vindkraft i Piteå kommun.

Svar till yttrande: Kommunen noterar synpunkten.



3 Övriga justeringar

Utöver inkomna yttranden har ett antal justeringar i handlingarna gjorts. Förutom grafiska ändringar har text omformulerats, tillkommit eller strukits. Eventuella konsekvenser av detta är inarbetade i övriga bilagor.

Allmänna lokala
ordningsföreskrifter

§157

24KS448

...



Piteå kommun

Allmänna lokala ordningsföreskrifter

Dokumentnamn	Dokumenttyp	Senast reviderad	Beslutsinstans
Allmänna lokala ordningsföreskrifter	Föreskrift	2024-06-24 § 157	Kommunfullmäktige
Dokumentansvarig/processägare	Version	Diarienummer	Giltig till
Samhällsbyggnad	5	24KS448	2025-06-30
Dokumentinformation	Grundläggande bestämmelser om allmän ordning och säkerhet på offentlig plats i Piteå kommun		
Dokumentet gäller för	Alla kommunmedborgare och besökare		



Piteå kommun föreskriver följande med stöd av 1 § förordningen (1993:1632) med bemyndigande för kommuner och länsstyrelser att meddela lokala föreskrifter enligt ordningslagen (1993:1617).

Med sammanhållen bebyggelse menas den definition som Samhällsbyggnadsnämnden fastställt 2017-01-19 §15:

En samling av 20 fastigheter eller fler där avståndet mellan huvudbyggnaderna inte överstiger 50 meter.

Kartbilagan för sammanhållen bebyggelse är översiktlig, En mer detaljerad karta finns att tillgå via kommunens karttjänst.

Föreskrifternas innehåll och tillämpningsområde

1 § Grundläggande bestämmelser om allmän ordning och säkerhet på offentlig plats finns i 3 kap ordningslagen (1993:1617).

Dessa lokala ordningsföreskrifter innehåller ytterligare bestämmelser om hur den allmänna ordningen i Piteå kommun skall upprätthållas. Bestämmelserna i 20 § har till syfte att hindra att människors hälsa eller egendom skadas till följd av användningen av pyrotekniska varor.

2 § Föreskrifterna är tillämpliga på alla platser inom kommunen som är offentlig plats enligt 1 kap 2 § första stycket 1-4 ordningslagen om inte annat anges. Bestämmelsen i 20 § är även tillämplig på andra än offentliga platser inom kommunen.

Med stöd av 1 kap 2 § andra stycket samt 3 kap i ordningslagen ska vid tillämpning av dessa föreskrifter följande områden jämföras med offentlig plats:

- Området vid Piteå stadsförsamlings kyrka (Kyrkbacken)
- Samtliga begravningsplatser
- Pite Havsbud
- Arenaområdet (Nolia)
- Norrstrandsområdet
- Grisberget
- Strömlidaområdet
- Motionsspåret på Furuberget
- Grönområdet mellan Svartudden och Strömbacka strand

Områdena finns redovisade på en till dessa föreskrifter bifogad karta.

4 § Innan polismyndigheten fattar beslut om tillstånd enligt 9 § första stycket, 10, 21 och 22 § bör kommunen ges tillfälle att yttra sig.

Lastning av varor m m

5 § Vid lastning, forsling, lossning och annan hantering skall den som är ansvarig för åtgärden göra vad som behövs för att undvika att allmänheten utsätts för tillfälliga olägenheter genom damm, spill eller dålig lukt.



Avlastning och uppläggning av gods får inte ske så att brandposter, brandsläckningsutrustningar och utrymmesvägar blockeras eller att räddningstjänstens arbete hindras.

Schaktning, grävning m m

6 § Den som är ansvarig för upptagande av grus, jord eller sand, tippning av fyllnadsmassor, schaktning, grävning eller annat liknande arbete skall se till att det sker på ett sådant sätt att allmänheten utsätts för minsta möjliga olägenhet.

Containrar

7 § Ägaren eller nyttjanderättshavaren till en container, som skall ställas upp på en offentlig plats, är skyldig att tydligt märka containern med ägarens eller nyttjanderättshavarens namn, adress och telefonnummer.

Markiser, flaggor och skyltar

8 § Markiser, flaggor och skyltar får inte sättas upp så att de skjuter ut över en gångbana på lägre höjd än 2.30 2,5 meter eller över en körbana på lägre höjd än 4.80 4,5 meter.

Affischering

9 § Affischer, annonser eller liknande anslag får inte utan tillstånd av polismyndigheten sättas upp på sådana husväggar, staket, stolpar eller liknande som vetter mot offentlig plats.

Tillstånd behövs inte för att sätta upp anslag på tavlor, pelare eller andra liknande anordningar som är avsedda för detta ändamål och som uppsatts med vederbörligt tillstånd. Inte heller krävs tillstånd för näringsidkare att sätta upp annonser och andra tillkännagivanden som avser näringsidkarens rörelse på byggnad där rörelsen finns.

Högtalarutsändning

10 § Information, reklam, propaganda eller andra budskap som riktar sig till personer på offentliga platser får inte ske genom högtalare eller liknande utan tillstånd av polismyndigheten.

Förtäring av alkohol

Spritdrycker, vin öl, cider samt andra alkoholhaltiga drycker eller preparat med en alkoholhalt överstigande 2,25 volymprocent, får inte förtäras på offentlig plats inom kommunens tätorter, eller plats som jämställs med offentlig plats enligt 3 §, annat än i samband med tillåten servering därav.

För Pite Havsbad undantas plats som hyrs ut för tält- husvagns-, husbils- och husbusscamping, samt områden i anslutning till bungalows och campingstugor från förbudet. Förbudet gäller dock på vägarna, och allmänna parkeringsytor inom dessa områden.



Försäljning

Torghandel

12 a) § Bestämmelserna om torghandel är tillämpliga på följande offentliga platser som kommunen upplåter till allmänna försäljningsplatser för torghandel: Rådhusorget, Öjatorget samt Porsnästorget. Se avgränsning i kartbilaga.

Ansökan om torghandelsplats lämnas till Samhällsbyggnadsnämnden, Piteå kommun.

Lämplig plats tilldelas med hänsyn till varje ansökan; dess art, storlek och utformning. Fler än en plats får tilldelas samma person endast när det kan ske med hänsyn till tillgången på platser. Innehavarens rätt att använda platsen får inte överlåtas till någon annan. Om innehavaren av en plats inte intagit platsen vid försäljningstidens början, eller inte meddelat att platsen kommer nyttjas senare, har kommunen rätt att upplåta platsen till någon annan.

Torghandel får ske alla helgfria måndagar-fredagar klockan 10:00-18:00 samt dag före helgdag klockan 10:00-16:00, om inte Samhällsbyggnadsnämnden meddelar undantag. Platsen får tidigast beredas en timme innan försäljningstidens start och ska vara avlägsnad senast en timme efter tidens slut.

Varor och redskap ska placeras enligt Samhällsbyggnadsnämndens beslut.

Om fordon behöver framföras för av- och pålastning ska tillstånd om dispens från lokala trafikföreskrifter sökas och sedan godkännas av Samhällsbyggnad.

För uppställning av fordon eller släpvagn på torgplats krävs tillstånd av Samhällsbyggnadsnämnden. Tillstånd kan medges om detta krävs för att klara försäljning.

Sprängmedel, knivar, skjutvapen och pyrotekniska varor får inte säljas. Vid försäljning av livsmedel gäller i tillämpliga delar bestämmelserna i livsmedelslagen (1971:511) och livsmedelsförordningen (1971:807) samt föreskrifter med stöd av dessa.

Ambulerande försäljning

12 b) § Ambulerande försäljning får inte ske på följande platser: Rådhusorget, Storgatan delen Västergatan-Rådhusorget, Uddmansgatan delen Hamngatan-Prästgårdsgatan, se avgränsning i kartbilaga.

Med ambulerande försäljning avses sådan gatuförsäljning som tar offentlig plats i anspråk endast tillfälligt och i obetydlig omfattning och som därför inte kräver tillstånd enligt 3 kap 1 § ordningslagen.

Camping

13 § Camping som inte sker på campinganläggning är förbjuden inom områden med detaljplan eller sammanhållen bebyggelse samt Sandängesstranden och norra sidan Pitsund, enligt kartbilaga, om inte särskilt tillstånd givits av Samhällsbyggnadsnämnden.



Hundar och katter

14 § Hundens eller kattens ägare, den som tagit emot en hund eller katt för underhåll eller nyttjande eller den som endast tillfälligt vårdar en hund eller katt är skyldig att följa bestämmelserna i 15-19 §§. Det som sägs i dessa paragrafer gäller inte för ledarhund för synskadad, väktarhund eller för polishund i tjänst.

15 § Hundar ska hållas kopplade inom alla offentliga platser samt följande motionsspår:
Grisberget
Strömlida
Klubbgårdsberget
Motionsspåret på Furuberget

Vad här sagts gäller inte inom områden för fritidsbebyggelse.

Tikar skall dessutom under löptid hållas kopplade på alla offentliga platser samt inom alla områden som kommunen enligt 3 § jämställt med offentlig plats.

16 § När en hund eller en katt inte hålls kopplad skall den ha halsband på sig med ägarens namn, adress och telefonnummer, om katten inte är chipmärkt.

17 § Hundar får inte vistas på begravningsplatser.

Föreningar efter hundar ska plockas upp på offentliga platser och alla områden som kommunen enligt 3 § jämställt med offentlig plats samt alla gång- cykel- och mopedvägar som är utmärkta med skyltar.

Vad här sagts gäller inte inom industriområden.

Fyrverkeri och andra pyrotekniska varor

20 § Det är förbjudet att använda pyrotekniska varor närmare än 200 meter från följande platser: Piteå Älvdals sjukhus och äldreboenden inom Piteå kommun. Det är också förbjudet att använda pyrotekniska varor inom gallerierna.

Tillstånd kan behövas för att avfyra fyrverkerier både utomhus och inomhus, bestämmelser återfinns på Polisens hemsida.

Sprängning och skjutning med eldvapen m m

21 § Tillstånd av polismyndighet krävs för sprängning och skjutning med eldvapen samt kolsyre-, luft-, fjädervapen eller motsvarande som avses i 2 kap 1 § 2 stycket vapenlagen inom följande områden: Grisberget, Strömlidaområdet och motionsspåret på Furuberget.

22 § Luftvapen, fjädervapen och paintballvapen får inte användas utan polismyndighetens tillstånd på följande platser: Alla offentliga platser inom detaljplanelagda områden, samt Grisberget, Strömlidaområdet och motionsspåret på Furuberget.



Ridning

23 § Ridning får inte ske i följande motionsspår: Grisberget, Strömlida och Lindbäcksstadion.

Avgift för att använda offentlig plats

24 § För upplåtelse av offentlig plats i samband med offentliga tillställningar eller allmänna sammankomster eller annan användning av offentlig plats och område som kommunen jämställt med sådan plats har kommunen rätt att ta ut en avgift enligt de grunder som har beslutats av kommunfullmäktige.

Överträdelse av lokal ordningsföreskrift

25 § Den som uppsåtligen eller av oaktsamhet bryter mot någon av 5-8 §§, 9 § första stycket, 10 och 11 §§, 12 § första stycket, 13, 15-23 §§ kan dömas till penningböter enligt 3 kap 22 § andra stycket ordningslagen.

I ordningslagen finns också bestämmelser om förelägganden och förverkande.

Antagen av Kommunfullmäktige 1996-04-15 § 43

Reviderad av Kommunfullmäktige 2003-06-16 § 101

Reviderad av Kommunfullmäktige 2016-04-18 § 104

Reviderad av Kommunfullmäktige 2020-05-18 § 82

Revidering av Kommunfullmäktige 2024-06-24 § 157

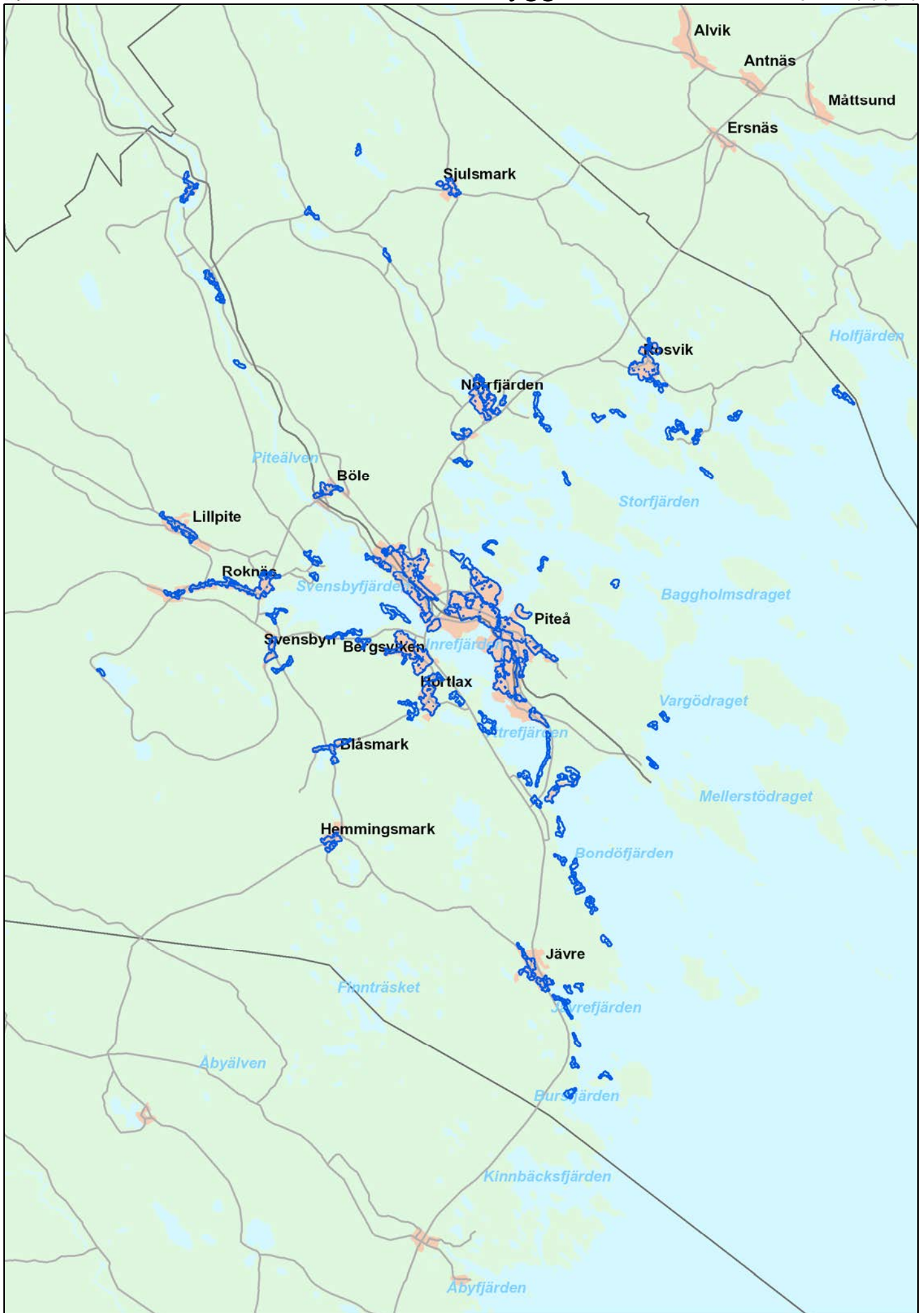



Pite Havsbud

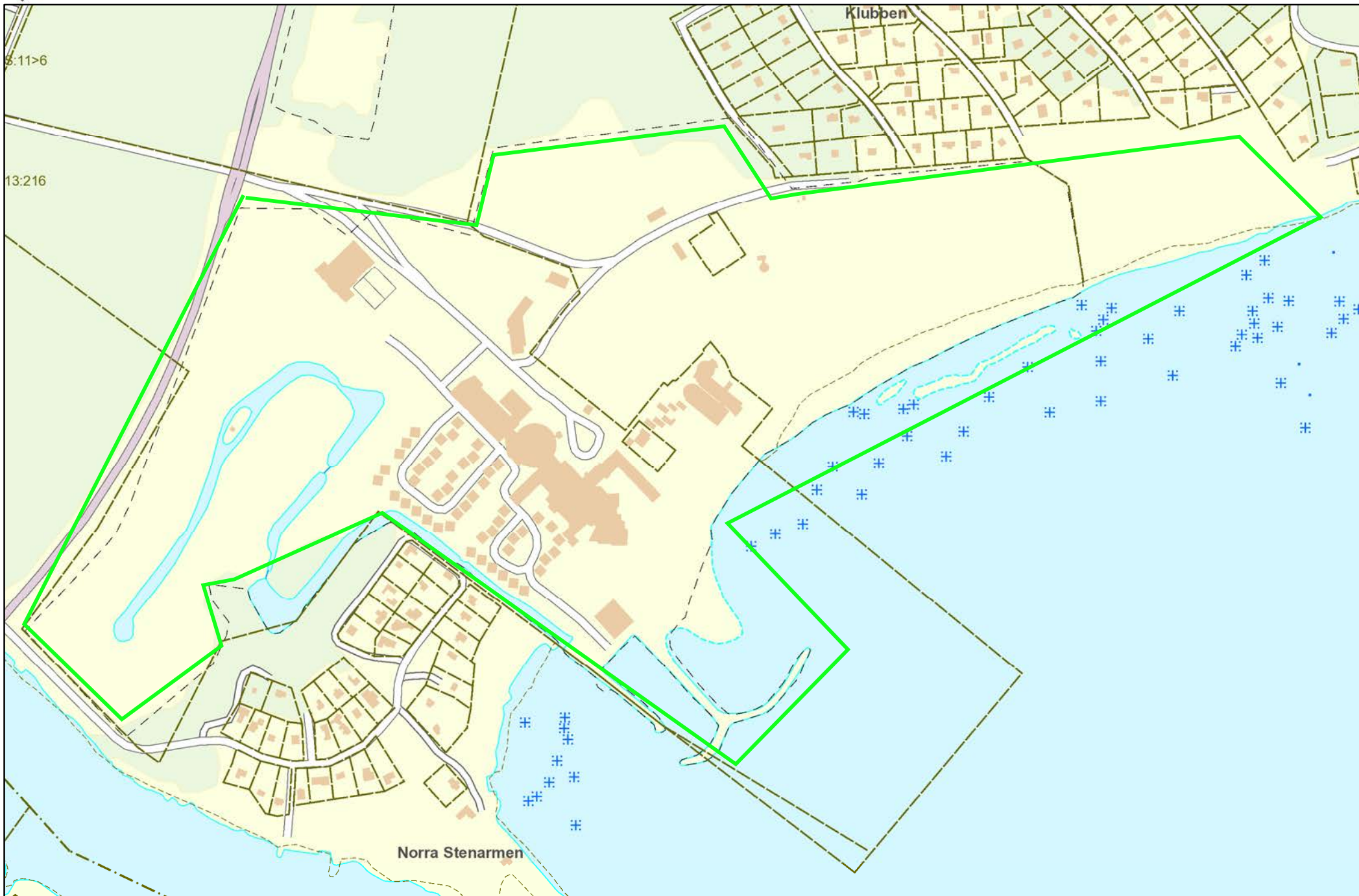

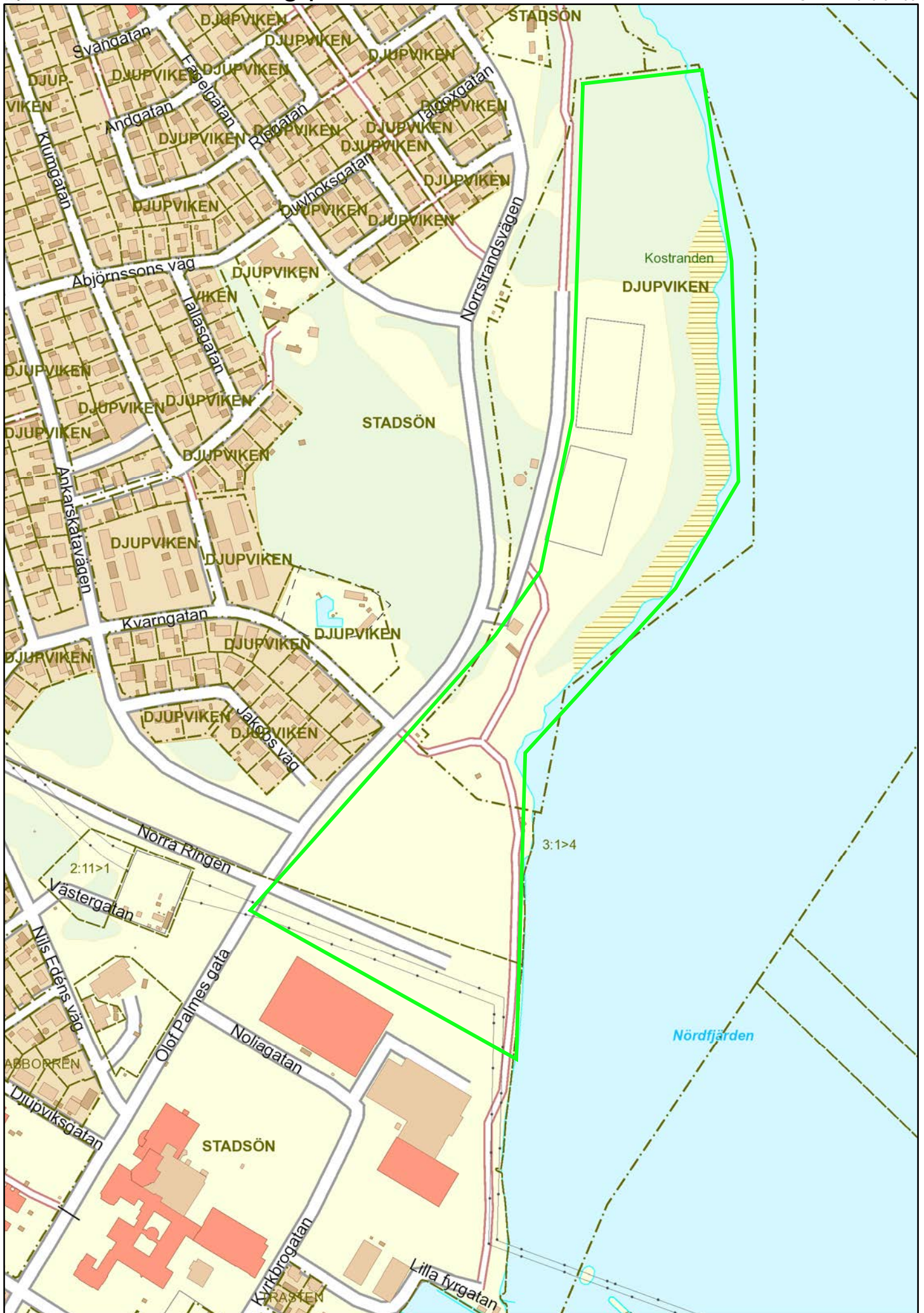





Torghandel - Öjebyn, Öjatorget

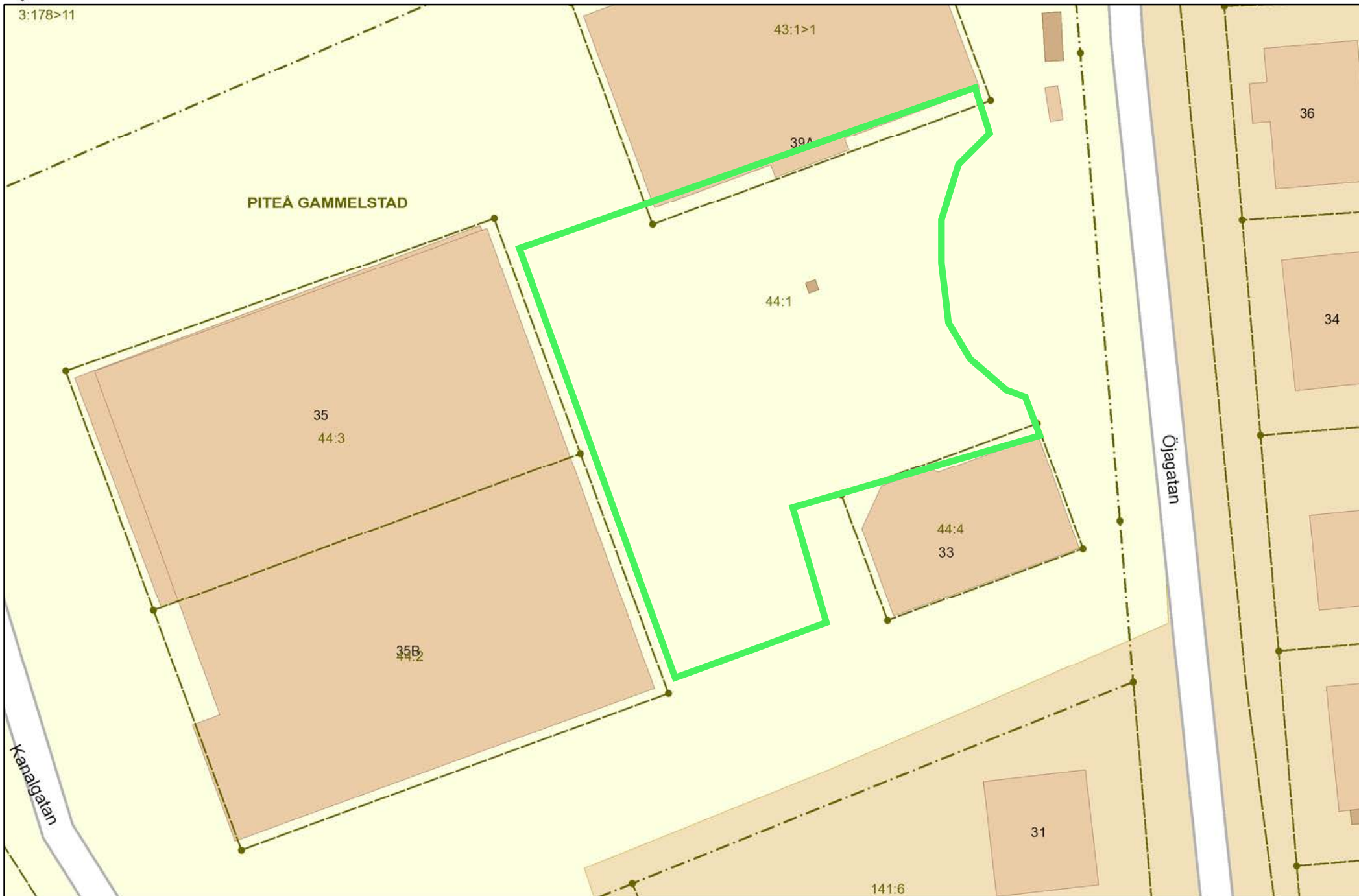



Torghandel - Norrfjärden, Porsnästorget

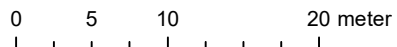
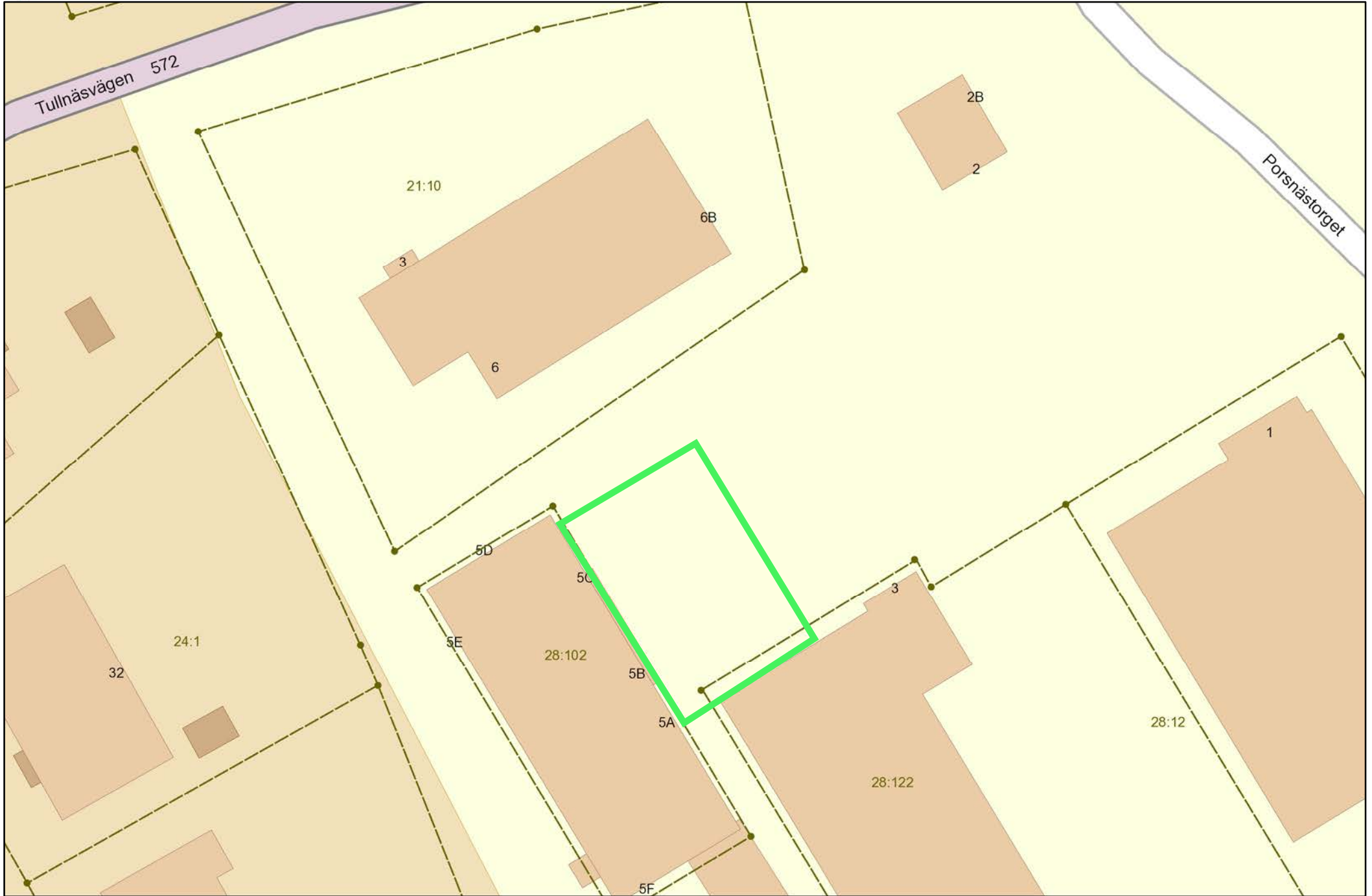



Norra sidan Pitsund - campingförbud

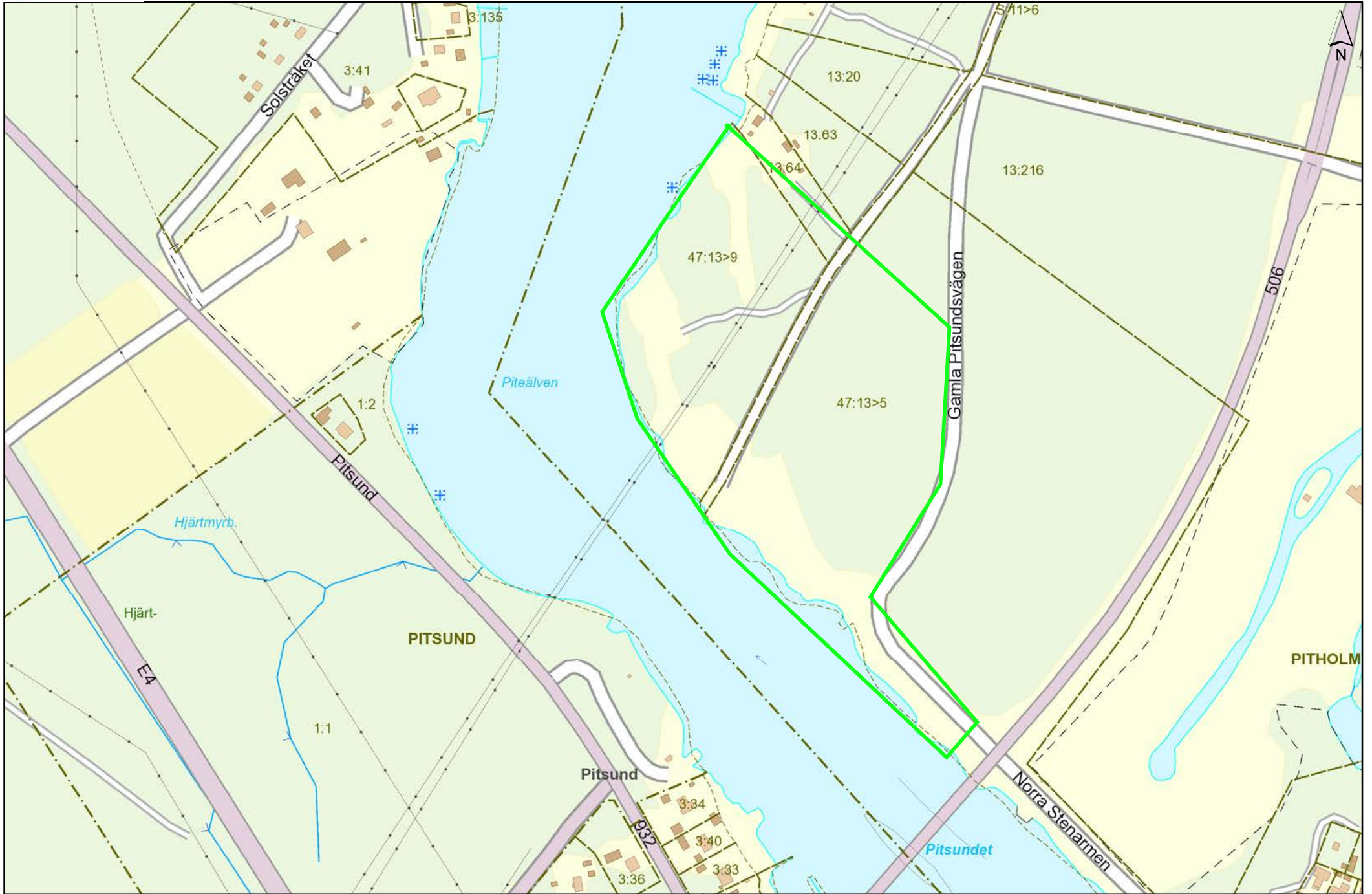



§ 189 Allmänna lokala ordningsföreskrifter - förlängning

Diariernr 24KS448

Beslut

Kommunstyrelsen föreslår att kommunfullmäktige beslutar att förlänga giltighetstiden för Allmänna ordningsföreskrifter till och med 2025-06-30.

Ärendebeskrivning

Allmänna ordningsföreskrifter har beslutats med stöd av ordningslagen (1993:1617) och förordningen (1993:1632) med bemyndigande för kommuner och länsstyrelser att meddela lokala föreskrifter enligt ordningslagen (1993:1617). Föreskrifterna innehåller de ytterligare föreskrifter som behövs för att upprätthålla den allmänna ordningen på offentlig plats i Piteå kommun.

Giltighetstiden för Allmänna lokala ordningsföreskrifter går ut 2024-06-30. Giltighetstiden för ordningsföreskrifterna behöver förlängas för att de ska fortsätta att gälla. Det har inte framkommit att det är nödvändigt att revidera innehållet i ordningsföreskrifterna inför förlängning av giltighetstiden.

Kommunledningsförvaltningen föreslår att kommunfullmäktige beslutar att förlänga giltighetstiden för Allmänna ordningsföreskrifter till 2028-06-30.

Yrkanden

Anton Li Nilsson (C): bifall till Kommunledningsförvaltningens förslag med ändring att den ska revideras innan 2025-06-30 och vid kommande revidering ska särskilt §12a och §12b ses över i syfte att förenkla ansökningsförfarandet och regelverket. Detta för att Piteå kommun ska agera som möjliggörare och tillskapa mer torghandel.

Propositionsordning

Ordföranden ställer proposition och finner att det endast föreligger ett förslag vilket blir Kommunstyrelsens beslut.



Beslutsunderlag

- Allmänna lokala ordningsföreskrifter

Paragrafen är justerad

Taxa för sotning och
rengöring
§158
24KS398

...



Piteå kommun

Taxa för sotning och rengöring

Dokumentnamn	Dokumenttyp	Senast reviderad	Beslutsinstans
Taxa för sotning och rengöring	Taxa	2024-06-24 § 158	Kommunfullmäktige
Dokumentansvarig/processägare	Version	Diarienummer	Giltig till
Räddningstjänsten Piteå-Älvsbyn	6	24GRN29	2028-06-30
Dokumentinformation	Taxa för utförande av enligt Lag om skydd mot olyckor föreskrivet rengörings- och rensningsarbete, undersökningsarbete eller annat sådant arbete.		
Dokumentet gäller för	Piteå kommun		



I. Objekt i småhus

I.1 Grundavgift

Inställelse för utförande av arbete enligt 1.2 under ordinarie rengöringstur per gång, kr exkl. moms.

1.1.1	Helårsbebott hus (Antal minuter x 9:05kr) 19:05 min	172:40
1.1.2	Fritidshus (Antal minuter x 9:05 kr) 45:13 min	408:45

I.2 Objektsavgift

Rengöring eller rensning av nedan nämnt objekt jämte tillhörande rökkanal och förbindelsekanal eller bikanal, kr/enhet.

1.2.1	Värmepanna med normaleffekt högst 50 Mcal/h (ca 60 kW)	0
1.2.1.1	Eldad uteslutande med olja	229:15
1.2.1.2	Miljögodkänd panna eldad uteslutande med olja	229:15
1.2.1.3	Eldad helt eller delvis med fast bränsle	275:50
1.2.1.4	Miljögodkänd panna eldad helt eller delvis med fast bränsle	275:50
1.2.2	Braskamin	203:65

2. Övriga objekt

2.1 Inställelseavgift

Avgift enligt 2.2.1 inkluderar ersättning för inställelse för arbetets utförande vid objekt belägna inom en radie av 10 km från arbetslokalerna. För avlägsnare belägna objekt uttas tilläggsersättning för den proportionella delen av den tillkommande transporttiden per person och timme med pris, som anges i 4.5.

2.2

Rengöring av värmepanna jämte tillhörande rökkanal och förbindelsekanal. För den till rökkanalen anslutna största sotade värmepannan uttas ersättning.

2.2.1	Värmepanna	-50 Mcal/h	0
		51 – 100	424:80
		101 – 150	492:60
		151 – 200	565:50
		201 – 250	594:15
		251 – 300	636:75
2.2.2	Sidopanna	-50 Mcal/h	146:45
		51 – 100	266:70
		101 – 150	334:50



		151 – 200	407:45
		201 – 250	436:00
		251 – 300	478:65

2.2.3

För rengöring eller rensning av annat än under 1.2.2.1 och 2.2.2 angivet objekt uttas ersättning per person och timme med pris, som anges i 4.5. Parterna får träffa överenskommelse om fast pris beräknat efter tidsåtgång.

2.3 Tilläggsavgift

2.3.1	Separat rökkanal till sidopanna	36:20
2.3.2	Stoftavskiljare, rökgasfläkt, längre förbindelsekanal till objekt enligt 2.2.1 och 2.2.2: timersättning uttas enligt 4.5. Parterna kan träffa överenskommelse om fast pris beräknat efter tidsåtgång.	

3. Undersökningsarbeten m.m.

För undersökningsarbete, annat beställt arbete och utbränning uttas ersättning per person och timme med pris, som anges i 4.5 samt transportersättning enligt 4.3.

4. Särskilda bestämmelser

4.1

Om vid utförande av arbete enligt 1.2, 1.3 och 2.2 undantagsförhållande föreligger genom avvikelser av nedan nämnda slag, uttas ersättning per person och timme med pris, som anges i 4.5.

- Sådan placering av objektet att rensluckor är svåråtkomliga (jfr åtkomlighetsregler i SBN).
- Anordning och konstruktionsdetaljer hindrar eller avsevärt försvårar användning av standardverktyg.
- För rengöringens genomförande nödvändig demontering och montering av luckor och andra detaljer som orsakar merarbete i sådan omfattning att tidsåtgången här för uppgår till eller överstiger i 4.5 angiven debiteringsperiod.
- Blockering av rensluckor eller av utrymme med renslucka.
- Användning av mer än vanligt sotbildande bränsle, förekomst av svår borttagbara blanksotbeläggningar eller av större sotmängd än normalt på grund av anläggningsfel.
- Fastsättning av arbetsredskap i kanal eller liknande.

4.2

För hämtning av lös väggstege, som inte förvaras omedelbart intill uppstigningsställe, uttas tilläggsavgift med 6 min dock att tilläggsersättning beräknas som timersättning enligt 4.5, där tidsåtgången uppgår till eller överstiger angiven debiteringsperiod. **Avgift 54:30 kr**

4.3

För extra inställelse, då fastighetsägaren eller nyttjaren av rensningspliktigt objekt utan giltigt skäl hindrat arbetets utförande på tillkännagiven tidpunkt, uttas för återbesök ersättning per



person och timme med pris som anges i 4.5 samt transportersättning. Då uttas ersättning för den ordinarie inställelsen enligt 1 eller 2, samt en administrationsavgift med 9 min.

Transportersättning för bil beräknas som kilometerersättning med det belopp per påbörjad km av avståndet fram och åter till förrättningsplatsen som vid tillfället gäller för befattningshavare i kommunens tjänst enligt centralt utfärdad anvisning. Vid beräkningen tillämpas reglerna för mindre bil och lägsta årliga körlängd. För annat transportmedel än bil uttas ersättning den verkliga kostnaden. **Avgift 81:45 kr**

4.4

För arbete, som utförs utom ordinarie arbetstid, orsakat av att objektet inte är tillgängligt under ordinarie arbetstid, uttas ersättning per person och timme med pris som anges i 4.5 samt tillägg motsvarande de merkostnader som arbetet föranleder.

4.5

Timersättning utgår och innefattar även ersättning för nödvändig arbetsledning. För arbete under ordinarie arbetstid räknas påbörjad kvartstimme som hel kvartstimme. För övertidsarbete räknas påbörjad halvtimme som hel halvtimme. I övertid inräknas eventuell avtalsenlig väntetid samt tid för bad och omklädsel, där denna utgår särskilt för övertidsarbetet. Vid beräkning av arbetstidens längd inräknas förflyttningstiden till och från arbetsplatsen. **Avgift 540:25 kr**

4.6

I angivna ersättningar ingår kostnaden för konventionell teknisk utrustning. För användande av speciell teknisk utrustning, exempelvis sot sugare och tvätt aggregat, utgår tilläggsersättning enligt överenskommelse med den betalande.

5. Indexreglering av taxan

Taxa för sotning och rengöring revideras årligen med av de centrala parterna Sveriges kommuner och Regioner och Sveriges Skorstensfejarmästares Riksförbund publicerat Sotningsindex.

Kommunfullmäktige i Piteå beslutade 2020-06-22 § 130 att delegera rätten att årligen indexreglera Taxa för sotning och rengöring för Piteå kommun till Gemensam räddningsnämnd Piteå - Älvsbyn.

Taxa för externa tjänster,
uthyrningar m.m inom
Räddningstjänsten Piteå-
Älvsbyn
§159
24KS401

...



Piteå kommun



ÄLVSBYNS
KOMMUN

Taxa för externa tjänster, uthyrningar m.m. inom Räddningstjänsten Piteå- Älvsbyn

Dokumentnamn	Dokumenttyp	Senast reviderad	Beslutsinstans
Taxa för externa tjänster, uthyrningar m.m. inom Räddningstjänsten Piteå-Älvsbyn	Taxa	2024-06-24 § 159	Kommunfullmäktige i Piteå och Älvsbyn
Dokumentansvarig/processägare	Version	Diarienummer	Giltig till
Räddningstjänsten	7	24GRN28 24KS401	2028-06-30
Dokumentinformation	Taxa för externa tjänster, uthyrningar m.m. inom Räddningstjänsten Piteå-Älvsbyn		
Dokumentet gäller för	Räddningstjänstens personal för debitering av kostnader för externa tjänster.		



Allmänna bestämmelser

Vid beräkning av tid räknas påbörjad halvtimme som halvtimme. Minsta debiteringstid är en timme där inget annat anges. Tidräkning sker från avfärd till hemkomst, inklusive återställningsarbete.

Vid externa tjänster/arbeten skall arbetsrapport skrivas.

Efter utfört arbete skall beställaren kvittera/godkänna utfört arbete. Arbetsrapporten inlämnas till administration för fakturering.

Vid uthyrning av materiel skall alltid ett uthyrningskontrakt skrivas.

Vid återlämnandet av materielen, skall uthyrningskontraktet inlämnas till administration för fakturering.

Arbetarskyddsmateriel såsom stegar, livbälten, livlinor, fallskyddsutrustning och annan skyddsutrustning hyrs inte ut.

Uthyrning av materiel bör inte överskrida 3 dygn

Vid externa tjänster/arbeten av mer omfattande karaktär, kan offert lämnas.

Vid externa tjänster och uthyrning av materiel, som inte medtagits i denna taxa, äger räddningschefen eller den han utsett, rätt att bestämma avgiften.

Materiel förväntas normalt återlämnas i det skick det hade vid utlåningstillfället (ex. rengjort, bränslemängd m.m)

Då materiel förkommit, förstörts, förbrukats eller återlämnas i ett ej förväntat skick, debiteras låntagaren för återanskaffnings-, reparations- och övriga omkostnader.

Lagstadgad mervärdesskatt, f n 25 %, tillkommer utom vid uthyrning av lokaler och myndighetsutövning.



Prislista/taxa 2024

Till angivna priser tillkommer lagstadgad mervärdesskatt, utom vid uthyrning av lokaler och vid myndighetsutövning.

Personal	Pris:	
Tjänstgörande	per tim	569 kr
Övertid	per tim	879 kr
Säkerhetsvakt ej övertid	per tim	569 kr
Brandteknisk konsultation	per tim	1 095 kr
Efterbevakning efter brand	per tim	se RVR
Hissöppning (utkallning av styrka till uppdrag som inte utgör nödläge-räddningstjänst)	per st	10 000 kr

Fordon	Pris:	
Höjdfordon inkl. personal, vardagar 7:30-16:30	per tim	1 724 kr
Höjdfordon inkl. personal, övrig tid	per tim	2 014 kr
Tankfordon inkl. personal, vardagar 7:30-16:30	per tim	996 kr
Tankfordon inkl. personal, övrig tid	per tim	1 463 kr
Annat fordon exkl. personal	per tim	460 kr
Kilometerkostnad fordon	per km	dagspris

Båt	Pris:	
Båt (personal- och transportkostnader tillkommer)	per tim	646 kr

Skoter	Pris:	
Skoter (personal- och transportkostnader tillkommer)	per tim	330 kr
Skoter med pulka (personal- och transportkostnader) tillkommer	per tim	430 kr

Diverse	Pris:	
Elfläkt (liten)	per dag	382 kr

Pumpar	Pris:	
Klass 1, kapacitet < 500 l/min	per tim	234 kr
Klass 1, kapacitet < 500 l/min	dygn	708 kr
Klass 2, kapacitet 501-1200 l/min (personal och transportkostnader tillkommer)	per tim	466 kr
Klass 3, kapacitet > 1200 l/min (personal och transportkostnader tillkommer)	per tim	584 kr
Dränkbar pump, kapacitet <350 l/min	dygn	335 kr
Dränkbar pump, kapacitet >350 l/min	dygn	472 kr



Slang	Pris:	
Smal (38,42 mm), per längd	dygn	80 kr
Smal (38,42 mm), per längd	vecka	283 kr
Grov (63,76 mm), per längd	dygn	118 kr
Grov (63,76 mm), per längd	vecka	423 kr
BP-slang 5 m	dygn	65 kr
BP-huvud (per st), efter tillstånd från VA-avdelning	dygn	45 kr
BP-huvud (per st), efter tillstånd från VA-avdelning	vecka	315 kr
Strålrör, grenrör (per st)	dygn	45 kr
Strålrör, grenrör (per st)	vecka	315 kr

Slangservice	Pris:	
Tvättning, provtryckning, torkning	st	193 kr
Lagning	st	100 kr
Omkoppling exkl. hylsa, arbetskostnad	st	77 kr
Byte av packning exkl. material	st	43 kr
Tillkommande material		dagspris
Beg. kopplingar, normal	st	157 kr
Beg. kopplingar, klo	st	79 kr
Aluminiumhylsor grov (63 mm, 73 mm)	st	64 kr
Aluminiumhylsor smal (38 mm, 42 mm)	st	52 kr
Försäljning av kasserad slang utan kopplingar	meter	14 kr

Tryckluftsapparat	Pris:	
Luftfyllning	st	209 kr
Årskontroll komplett andningsapparat (mask, regulator, luftflaska)	st	831 kr
10-årsservice (a-ventil, manöverenhet, regulator)	st	1 317 kr
Övrig service (översyn av mask, regulator, luftflaska)	st	100 kr
Reservdelar tillkommer och debiteras efter gällande dagpris		dagpris

Saneringsmaterial	Pris:	
Vattendammsugare	tim	114 kr
Vattendammsugare	dygn	788 kr
Oljelänsor per längd och dygn	dygn	839 kr



Uthyrning av lokaler	Pris:	
Sammanträdesrum	dag	625 kr
Sammanträdesrum	halvdag	393 kr
Lektionssal (brandstation)	dag	910 kr
Lektionssal (brandstation)	halvdag	522 kr
Lektionssal (brandövningsfält)	dag	910 kr
Lektionssal (brandövningsfält)	halvdag	522 kr

Kurs och utbildningar	Pris:	
Heta arbeten utbildning Heldag, inkl. lunch och fika. Certifikat utfärdas efter slutförd utbildning och godkänt resultat på certifieringstest.	delt	2 900 kr
Brandkunskap (teori) Brandsäkert hem, utrymning m.m. 2 timmar, inkl. fika. Max 20 deltagare.	kurs	4 150 kr
Brandkunskap (teori+praktik) Brandsäkert hem, utrymning m.m. samt praktik med handbrandsläckare. 2 timmar, inkl. fika. Max 20 deltagare. 2 släckare ingår.	kurs	5 320 kr
Tillkommer per extra brandsläckare	st	585 kr
Brandskyddsinformation 1–3 timmar. Kostnadsfritt för föreningar (ej kommersiella)	kurs	Gratis
Första Hjälpn och HLR (enligt AFS 1999:7) 3 timmar, inkl. fika. Max 10 deltagare/utbildare.	kurs	6 490 kr
HLR (enligt AFS 1999:7) Enbart HLR samt Barn HLR 3 timmar, inkl. fika. Max 10 deltagare/utbildare	kurs	6 490 kr
Systematiskt brandskyddsarbete (SBA-utbildning) 2 timmar, inkl. fika. Max 20 deltagare.	kurs	4 150 kr
Akut Omhändertagande av Suicidala Personer (AOSP) 6 timmar inkl. lunch. Min 6 deltagare, max 8 deltagare	delt	1 181 kr
Pågående dödligt våld (PDV) 2 timmar, inkl. fika. Max 20 deltagare.	kurs	4 150 kr
Företagsanpassad utbildning	Enligt offert	
Kostnader som kan tillkomma utöver kurspris: <ul style="list-style-type: none"> • Vid utbildning efter arbetstid • Vid behov av extra utbildare • Vid utbildning tilläggstid vid externa utbildningar • Vid utbildning utanför räddningstjänstens lokaler 	tim	1 181 kr

Övrigt:

Max antal deltagare för utbildningarna är kopplat till storlek på lokaler hos räddningstjänsten (gäller ej AOSP). Kontakta räddningstjänsten för dialog kring större grupper.

Räddningstjänsten förbehåller sig rätten för prisavdrag på 10% under vissa förutsättningar.



Uthyrning rökalstrare m.m.	Pris:	
Rökalstrare (exkl. rökvätska)	dygn	425 kr
Rökvätska	liter	158 kr

Släckare, omladdning, uthyrning m.m.	Pris:	
Omladdning enligt gällande prislista från leverantör		
Uthyrning av handbrandsläckare (oavsett typ och storlek) <i>Kostnad för återfyllning eller plombering tillkommer om släckaren använts.</i>	dygn	143 kr

Restvärdesräddning	Pris:
Vi utför akut restvärdesräddning i samband med brand- och vattenskada. Verksamheten och ersättningar regleras genom ett avtal med Försäkringsbranschens Restvärdesräddning i Sverige AB	Gällande RVR lista

Antagen KF 2020-06-22 § 133
Reviderad GRN 2020-11-25 § 30
Reviderad GRN 2021-11-24 § 30
Reviderad GRN 2022-11-23 § 24
Reviderad GRN 2023-11-24 § 24
Reviderad GRN 2024-04-26 § 13
Reviderad KF 2024-06-24 § 159

Indexjustering

Kommunfullmäktige i Piteå beslutade 2020-06-22 §133 och Kommunfullmäktige i Älvsbyn beslutade 2020-06-15 § 68 delegera rätten att årligen indexreglera Taxa för externa tjänster, uthyrningar m.m. inom Räddningstjänsten Piteå-Älvsbyn till Gemensam räddningsnämnd Piteå-Älvsbyn.

Taxa för
brandskyddskontroll
§ 160
24KS399

...



Piteå kommun

Taxa för brandskyddskontroll

Dokumentnamn	Dokumenttyp	Senast reviderad	Beslutsinstans
Taxa för brandskyddskontroll	Taxa	2024-06-24 § 160	Kommunfullmäktige
Dokumentansvarig/processägare	Version	Diarienummer	Giltig till
Räddningstjänsten Piteå-Älvsbyn	6	24KS399, 24GRN30	2028-06-30
Dokumentinformation	Taxa för utförande av brandskyddskontroll enligt lagen om skydd mot olyckor samt tillhörande föreskrifter.		
Dokumentet gäller för	Piteå kommun		



I. Objekt i småhus

I.1 Grundavgift

Inställelse för utförande av brandskyddskontroll

1. Helårsbebott hus = **426:20 kr**
2. Fritidshus = **970:80 kr**

I.2 Kontrollavgift

1. Kontroll av eldstad med tillhörande rökkanal (30 minuter) = **464:40 kr**
2. Överstiger kontrollmomentet 30 minuter debiteras överskjutande tid enligt 4.4
3. Kontroll av ytterligare eldstad med tillhörande rökkanal i samma fastighet (20 minuter) = **309:60 kr**

I angivna ersättningar ingår kostnaden för teknisk utrustning och förbrukningsmaterial samt protokollering av brandskyddskontrollen.

Vid misstanke om otätheter görs täthetsprovning inom tidsintervallet för objektet. Överstiger arbetsmomentet tidsintervallet uttas ersättning enligt 4.4.

2. Övriga objekt

2.1 Kontrollavgift

Kontrollavgift utgår med pris som anges i 4.4.

3. Avgift för efterkontroll

För separat utförd efterkontroll av förelagd brandskyddsåtgärd utgår ersättning med pris som anges i 4.4 samt transportersättning.

4. Särskilda bestämmelser

- 4.1 För extra inställelse, då kontrollen inte kunnat utföras enligt ordinarie avisering och särskilda skäl för detta inte förelegat, utgår ersättning för återbesök med pris som anges i 4.4 samt transportersättning. Dessutom utgår ersättning för den ordinarie inställelsen enligt 1.1 eller 2.1 samt **administrationsavgift av 139:30 kr.**
- 4.2 Transportersättning för bil beräknas som kilometerersättning per påbörjad km av avståndet fram och åter till förrättningsplatsen. Vid beräkningen tillämpas reglerna för mindre bil och lägsta årliga körlängd. För annat transportmedel än bil utgår ersättning med den verkliga kostnaden.
- 4.3 För kontroll utförd utom ordinarie arbetstid orsakat av att objektet inte är tillgängligt under ordinarie arbetstid, utgår ersättning med pris som anges i 4.4 samt tillägg motsvarande de merkostnader som arbetet föranleder.



4.4 Timersättning utgår per person med 928:95 kr.

- För kontroll utförd under ordinarie arbetstid räknas påbörjad kvartstimme som hel kvartstimme.
- För kontroll utförd utom ordinarie arbetstid räknas påbörjad halvtimme som hel halvtimme.

4.5 Rengöring/sotning ska utföras vid samma tillfälle som brandskyddskontrollen såvida det inte föreligger särskilda skäl. Vid samtidig sotning/rengöring och brandskyddskontroll debiteras grundavgiften för brandskyddskontrollen.

Angivna avgifter avser exklusive moms.

5. Indexreglering av taxan

Taxa för brandskyddskontroll revideras årligen upp till det av de centrala parterna Sveriges Kommuner och Regioner och Sveriges Skorstensfejarmästares Riksförbund publicerat Sotningsindex.

Sotningsindex börjar tillämpas 2006-04-01.

Kommunfullmäktige i Piteå beslutade 2020-06-22 § 131 att delegera rätten att årligen indexreglera Taxa för Brandskyddskontroll för Piteå kommun till Gemensam räddningsnämnd Piteå - Älvsbyn.

Antagen KF 2020-06-22 § 131
Reviderad GRN 2021-04-28 § 11
Reviderad GRN 2022-04-27 § 10
Reviderad GRN 2023-04-26 § 10
Revideras GRN 2024-04-26 § 12
Reviderad av KF 2024-06-24 § 160

Taxa för tillstånd och
tillsyn enligt Lag
(2010:1011) om
brandfarliga och
explosiva varor samt
taxa för tillsyn enligt Lag
(2003:778) om skydd
mot olyckor
§161
24KS402

...



Piteå kommun



ÄLVSBYNS
KOMMUN

Taxa för tillstånd och tillsyn enligt Lag (2010:1011) om brandfarliga och explosiva varor samt Taxa för tillsyn enligt Lag (2003:778) om skydd mot olyckor

Dokumentnamn	Dokumenttyp	Senast reviderad	Beslutsinstans
Taxa för tillstånd och tillsyn enligt Lag (2010:1011) om brandfarliga och explosiva varor samt Taxa för tillsyn enligt Lag (2003:778) om skydd mot olyckor	Taxa	2024-06-24 § 161	Kommunfullmäktige i Piteå och Älvsbyn
Dokumentansvarig/processägare	Version	Diarienummer	Giltig till
Räddningstjänsten Piteå-Älvsbyn	6	24GRN27, 24KS402	2028-06-30
Dokumentinformation	Taxa för tillstånd och tillsyn enligt Lag om brandfarliga och explosiva varor samt Taxa för tillsyn enligt Lag om skydd mot olyckor		
Dokumentet gäller för	Räddningstjänsten Piteå-Älvsbyn		



Allmänna bestämmelser

Kommunen ska enligt Lag (2003:778) om skydd mot olyckor (LSO) kontrollera att ägare eller nyttjanderättshavare till byggnader eller andra anläggningar håller ett skäligt brandskydd.

Enligt Lag (2010:1011) om brandfarliga och explosiva varor (LBE) ska kommunen kontrollera efterlevnaden av lagen och pröva ansökningar om tillstånd för hantering av brandfarlig eller explosiv vara.

Enligt LSO 5 kapitlet, 4 § får kommunen föreskriva att en avgift ska betalas för tillsyn som föranletts av bestämmelserna i 2 kap. 2 §. Enligt LBE § 27 får kommunen ta ut avgift för tillsyn och tillståndsprovning.

Den bärande tanken är att varje verksamhet betalar avgift i paritet med den tidsåtgång tillsyn eller tillståndshandlingen på objektet föranleder. De objekt som är omfattande och komplexa, där tillsyn eller tillståndshandling tar mycket tid betalar mer för sina tjänster samtidigt som små okomplicerade verksamheter betalar mindre.

Taxan är uppbyggd på faktorer som utgår från tidsåtgång för handläggning och besök av anläggningar/verksamheter.

De faktorer som använts vid beräkning av taxan för tillsyn enligt LSO och LBE är:

- Verksamhetsklass
- Start av ärende (~~ej debiterbart LSO~~)
- Förberedelse tillsynsbesök
- Restid
- Besök
- Efterarbete tillsynsbesök
- Beredning, beslut och avslut av ärende (~~ej debiterbart LSO~~)

De faktorer som använts vid beräkning av taxan för tillstånd enligt LBE är:

- Start av ärende: registrering, upprättande av ärende, fördelning av ärende
- Bereda: inläsning, tekniska villkor, underhandskontakt, platsbesök/restid
- Beslut: upprätta beslut, kvalitetsgranskning
- Avsyning/Efterarbete: avsyningsbesök, kvalitetsgranskning, restid
- Avslut av ärende: beslut om avslut, gallring, arkivering

Timtaxan för tillsyn och tillståndsärenden är **1095** kr/tim. Timavgiften är baserad på kostnader för tillsynsförrettarens löne-, lokal-, fordons-, utbildnings- och arbetsmaterialkostnader mm.

**I Taxor enligt lagen (2003:778) om skydd mot olyckor (LSO)**

Ärendetyp, Tillsyn LSO		Verksamhetsklass enligt Boverkets byggregler	Avgift
1	Mindre industri, kontor, m.m.	VK1	6 570 kr
2	Större industri, kontor m.m. Mer än 5000 kvm eller fler än 50 anställda.	VK1	9 308 kr
3	Mindre skola, publik lokal, restaurang med alkoholservice, kulturbyggnad (publik) och <=150 personer.	VK2A	6 570 kr
4	Större skola. Fler än 300 elever.	VK2A och ev. VK2B	8 760 kr
5	Samlingslokal >150 personer <600 personer.	VK2B	7 665 kr
6	Samlingslokal >150 personer med alkoholförsäljning, samlingslokal >600 personer.	VK2B eller VK2C	9 308 kr
7	Bostäder	VK3A	5 475 kr
8	Mindre hotell.	VK4	7 665 kr
9	Större hotell. Fler än 30 bäddar eller fler än 15 rum.	VK4	9 308 kr
10	Mindre gemensamhetsboenden, särskilda boenden.	VK3B, VK5B	6 570 kr
11	Större gemensamhetsboenden, särskilda boenden. Fler än 12 boendeplatser.	VK3B, VK5B	8 213 kr
12	Mindre vårdmiljöer, förskolor och daglig verksamhet	VK5A	6 023 kr
13	Större vårdmiljöer, förskolor och daglig verksamhet. Fler än 4 avdelningar.	VK5A	8 213 kr
14	Objekt där ordinarie taxa inte bedöms skälig på grund av objektets ringa risk alternativt okomplicerade utformning.	Samtliga verksamhetsklasser	4 928 kr
15	Vårdmiljö, sjukhus och fängelser.	VK5C, VK5D	Timavg.
16	Objekt där ordinarie taxa inte bedöms skälig på grund av objektets speciella eller komplicerade utformning.	Samtliga verksamhetsklasser	Timavg.
17	Efterkontroll av brister och åtgärder.		3 285 kr



2 Taxor enligt lagen (2010:1011) om brandfarliga och explosiva varor (LBE)

Ärendetyp, Tillsyn LBE		Avgift
1	Förvaring av explosiv vara i mindre omfattning.	3 833 kr
2	Förvaring av explosiv vara.	7 118 kr
3	Förvaring av explosiv vara större omfattning.	7 656 kr 9 308 kr
4	Förvaring och hantering av brandfarlig vara i mindre omfattning.	4 380 kr
5	Förvaring och hantering av brandfarlig vara.	7 665 kr
6	Förvaring och hantering av brandfarliga varor i större omfattning.	9 855 kr
7	Objekt där ordinarie taxa inte bedöms skälig på grund av objektets speciella eller komplicerade utformning.	Timavg.
8	Efterkontroll av brister och åtgärder.	3 285 kr



3 Taxor enligt lagen (2003:778) om skydd mot olyckor (LSO) och enligt lagen (2010:1011) om brandfarliga och explosiva varor (LBE), vid samordnad tillsyn

Ärendetyp, Tillsyn LSO		Verksamhetsklass enligt Boverkets byggregler (BBR)	Avgift
1	Mindre industri, kontor, m.m.	VK1	5 475 kr
2	Större industri, kontor m.m. Mer än 5000 kvm eller fler än 50 anställda.	VK1	8 076 kr
3	Mindre skola, publik lokal, restaurang med alkoholservice, kulturbyggnad (publik) och dessutom <=150 personer.	VK2A	5 338 kr
4	Större skola. Fler än 300 elever.	VK2A och ev. VK2B	7 528 kr
5	Samlingslokal >150 personer<600 personer.	VK2A	6 570 kr
6	Samlingslokal >150 personer med alkoholförsäljning, samlingslokal >600 personer.	VK2B eller VK2C	8 076 kr
7	Bostäder	VK3A	4 928 kr
8	Mindre hotell.	VK4	6 433 kr
9	Större hotell. Fler än 30 bäddar eller fler än 15 rum.	VK4	8 076 kr
10	Mindre gemensamhetsboenden, särskilda boenden.	VK3B, VK5B	5 475 kr
11	Större gemensamhetsboenden, särskilda boenden. Fler än 12 boendeplatser.	VK3B, VK5B	6 981 kr
12	Mindre vårdmiljöer, förskolor och daglig verksamhet	VK5A	4 928 kr
13	Större vårdmiljöer, förskolor och daglig verksamhet. Fler än 4 avdelningar.	VK5A	6 570 kr
14	Objekt där ordinarie taxa inte bedöms skälig på grund av objektets ringa risk alternativt okomplicerade utformning.	Samtliga verksamhetsklasser	3 422 kr
15	Vårdmiljö sjukhus och fängelser.	VK5C, VK5D	Timavg.
16	Objekt där ordinarie taxa inte bedöms skälig på grund av objektets speciella eller komplicerade utformning.	Samtliga verksamhetsklasser	Timavg.
17	Efterkontroll av brister och åtgärder		2 464 kr
Ärendetyp, Tillsyn LBE			Avgift
18	Förvaring av explosiv vara i mindre omfattning.		2 874 kr
19	Förvaring av explosiv vara.		5 886 kr
20	Förvaring av explosiv vara större omfattning.		7 665 kr
21	Förvaring och hantering av brandfarlig vara i mindre omfattning.		3 285 kr



22	Förvaring och hantering av brandfarlig vara.	6 296 kr
23	Förvaring och hantering av brandfarliga varor i större omfattning.	8 213 kr
24	Objekt där ordinarie taxa inte bedöms skälig på grund av objektets speciella eller komplicerade utformning.	Timavg.
25	Efterkontroll av brister och åtgärder	2 464 kr

**4 Taxor enligt lagen (2010:1011) om brandfarliga och explosiva varor (LBE)**

Ärendetyp, Tillstånd LBE		Avgift
1	Mindre omfattande hantering och överföring explosiv vara. <i>Exempel: mängd riskgrupp 1.3, 1.4 och 1.6, mindre än 200 kg och mängd riskgrupp 1.1, 1.2 och 1.5 mindre än 60 kg.</i>	5 475 kr
2	Hantering och överföring explosiv vara.	9 308 kr
3	Mycket omfattande eller komplex hantering och överföring av explosiv vara. <i>Exempel: Mängd riskgrupp 1.1, 1.2 och 1.5 större än 10 000 kg.</i>	Timavg.
4	Endast godkännande av deltagare och föreståndare för explosiva varor.	3 285 kr
5	Endast överföring av explosiva varor.	3 833 kr
6	Mindre omfattande förvaring och hantering av brandfarliga varor. <i>Exempel: Inga cisterner och ingen brandreaktiv vara samt volym brandfarlig vätska klass 1 & 2a mindre än 1000 liter, volym brandfarlig vätska klass 2b och 3 mindre än 20 000 liter och volym brandfarlig gas mindre än 500 liter.</i>	5 475 kr
7	Förvaring och hantering av brandfarliga varor.	9 308 kr
8	Mycket omfattande eller komplex förvaring och hantering av brandfarliga varor. <i>Exempel: Volym brandfarlig vätska större än 150 000 liter eller volym brandfarlig gas större än 10 000 liter eller mängd ammoniumnitrat större än 10 ton eller mängd organisk peroxid större än 200 kg eller cistern med väteperoxid.</i>	Timavg.
9	Innehavarskifte av befintligt tillstånd.	3 833 kr
10	Mindre förändring av befintligt tillstånd. <i>Exempel; den förändrade volym- eller mängdökningen är mindre än det som anges för mindre omfattning.</i>	3 833 kr
11	Avslag av tillståndsansökan.	Timavg.

Avgift enligt denna taxa betalas av den där tillsyn skett eller den som ansökt om tillstånd mot faktura.

Betalas inte avgift vid i fakturan angiven förfallodag utgår dröjsmålsränta enligt räntelagen (1975:635) från förfallodagen tills betalning sker.

Avgiften beräknas efter den taxa som gäller när ärendet inkommer.

Indexuppräknig

Första årets angivna taxa avser 2024 = 1095 kr/tim. För efterföljande år indexregleras taxan med Sveriges Kommuner och Regioner prisindex för Kommunal verksamhet (PKV). Startår för PKV är oktober 2023.



Kommunfullmäktige i Piteå beslutar 2020-06-22 § 132 och Kommunfullmäktige i Älvsbyn beslutar 2020-06-15 § 67 att delegera rätten att årligen indexreglera Taxa för tillstånd och tillsyn enligt Lag (2010:1011) om brandfarliga och explosiva varor samt Taxa för tillsyn enligt Lag (2003:778) om skydd mot olyckor till Gemensam räddningsnämnd Piteå-Älvsbyn.

Antagen KF 2020-06-22 § 132
Reviderad GRN 2021-11-24 § 31
Reviderad GRN 2022-11-23 § 25
Reviderad GRN 2023-11-24 §
Reviderad GRN 2024-04-26 § 14
Revidering KF 2024-06-24 § 161

Taxa för tillsyn och
prövning av alkohol,
tobak och liknande
produkter, tobaksfria
nikotinprodukter samt
vissa receptfria
läkemedel

§162

24KS397

...



Taxa för tillsyn och prövning av alkohol, tobak och liknande produkter, tobaksfria nikotinprodukter samt vissa receptfria läkemedel

Dokumentnamn	Dokumenttyp	Senast reviderad	Beslutsinstans
Taxa för tillsyn och prövning av alkohol, tobak och liknande produkter, tobaksfria nikotinprodukter samt vissa receptfria läkemedel	Taxa	2024-06-24 § 162	Kommunfullmäktige
Dokumentansvarig/processägare	Version	Diarienummer	Giltig
Samhällsbyggnad	3	24KS397	2028-12-31
Dokumentinformation	Taxa för tillsyn, kontroll och prövning av ansökan och anmälan		
Dokumentet gäller för	Näringsidkare som bedriver verksamhet som omfattas av alkohollagen, lagen om tobak och liknande produkter, lagen om tobaksfria nikotinprodukter och lagen om handel med vissa receptfria läkemedel. Tjänstepersoner som arbetar med prövning och tillsyn.		



Inledande bestämmelser

1 §

Denna taxa gäller avgifter för Piteå kommuns kostnader för prövning och tillsyn enligt

- alkohollagen (2010:1622)
- lagen om tobaksfria nikotinprodukter (2022:1257)
- lagen om tobak och liknande produkter (2018:2088)
- lag om elektroniska cigaretter och påfyllnadsbehållare (2017:425)
- lagen om handel med vissa receptfria läkemedel (2009:730)

samt bestämmelser och förordningar meddelade med stöd av dessa lagar.

2 §

Miljö- och tillsynsnämnden får för varje kalenderår (avgiftsår) besluta att höja de i denna taxa antagna fasta avgifterna och timavgifterna med en procentsats som motsvarar de tolv senaste månadernas förändring i Prisindex för kommunal verksamhet (PKV) räknat fram till den 1 oktober året före avgiftsåret. Basår för indexuppräkningsindex är oktober månad 2022.

3 §

Avgift enligt denna taxa tas ut för

- handläggning och andra åtgärder med anledning av anmälningar och tillståndsansökningar
- handläggning och andra åtgärder vid tillsyn.

4 §

Avgift enligt denna taxa tas inte ut för tillsyn som föranleds av klagomål som är obefogat eller ogrundat och inte kräver utredning handläggning med anledning av nämndbeslut som överklagas.

5 §

Beslut om avgift eller om nedsättning eller efterskänkning av avgift fattas av Miljö- och tillsynsnämnden som är ansvarig för handläggning av den ansökan, den anmälan eller den tillsyn som medför avgiftsskyldighet.

6 §

Betalning av avgift enligt denna taxa ska ske till Miljö- och tillsynsnämnden. Betalning ska ske inom tid som anges i beslutet om avgift eller i räkning.

Avgiftssättning

7 §

Vid tillämpningen av denna taxa gäller 1 370 kronor per timme handläggningstid.



För prövning av tillståndsansökan eller anmälan samt för inre tillsyn av alkohol och tobak tas en fast avgift ut. Avgiftssättning för övrig tillsyn sker genom timdebitering. Vid timdebitering multipliceras timavgiften med den aktuella handläggningstiden i det enskilda ärendet.

Med handläggningstid avses den sammanlagda tid som varje tjänsteperson vid Miljö- och tillsynsnämnden har använt för:

- inläsning av ärendet
- kontakter med parter
- samråd med experter och andra myndigheter
- inspektioner
- beredning i övrigt av ärendet
- föredragning och beslut.

Avgift tas ut för varje kvarts nedlagd handläggningstid. Om den sammanlagda handläggningstiden understiger en halv timme per kalenderår sker ingen debitering. I handläggningstiden ingår även restid om resa utförs.

Avgift tas ut med 1,5 gånger ordinarie timavgift för inspektioner som utförs på vardagar mellan klockan 19.00 och 07.00, lördagar, söndagar, helgdagar, julafton, nyårsafton, påskafton, trettondagsafton och midsommarafton.

Nedsättning av avgift

8 §

Avgifter får sättas ned eller efterskänkas om det, med hänsyn till verksamhetens art och omfattning, tillsynsbehovet, nedlagd handläggningstid och övriga omständigheter, finns särskilda skäl.

Avgift för tillstånd, anmälan och tillsyn enligt alkohollagen (gäller inte folköl)

9 §

Avgift för prövning av ansökningar om tillstånd enligt alkohollagen ska betalas av sökanden i form av fast avgift genom att den handläggningstid som anges i taxebilaga 1 multipliceras med timtaxan eller genom timdebitering då handläggningstiden i ärendet multipliceras med timtaxan.

Avgift för prövning ska betalas för varje avgiftsbelagt ärende som ansökan avser. Utöver avgift för prövning, kan avgift för tillsyn komma att tas ut.

10 §

Sökanden ska betala avgift för prövning även om ansökan avslås eller om den återkallas efter det att handläggningen påbörjats. Avgift tas inte ut om en ansökan återkallas innan handläggningen påbörjats. Vid timdebitering sker debitering för den nedlagda handläggningstiden.



11 §

Avgift för handläggning av anmälningar ska betalas i form av fast avgift genom att den handläggningstid som anges i taxebilaga 1 multipliceras med timtaxan.

Avgift med anledning av anmälan ska betalas för varje avgiftsbelagt ärende som anmälan avser. Utöver avgift för handläggning av anmälan, kan avgift för tillsyn komma att tas ut.

Avgift för handläggning av anmälan ska betalas av den som bedriver eller avser att bedriva verksamheten eller vidta åtgärden. Avgift tas inte ut om anmälan återkallas innan handläggning påbörjats.

12 §

Avgift för påminnelse när restaurangrapport inte lämnats in tas ut som en fast avgift genom att den handläggningstid som anges i taxebilaga 1 multipliceras med timtaxan. Avgiften tas ut för varje utskickad påminnelse.

13 §

Avgift för kunskapsprov enligt alkohollagen tas ut som en fast avgift genom att den handläggningstid som anges i taxebilaga 1 multipliceras med timtaxan.

Avbokning av prov ska ske senast 24 timmar innan skrivtillfälle, annars debiteras kostnaden.

I samband med en ansökan eller anmälan ingår det första kunskapsprovet i den fasta handläggningsavgiften med undantag från ansökan om tillfälligt tillstånd till allmänheten.

14 §

För tillsyn av serveringsställen med stadigvarande tillstånd till allmänheten och slutna sällskap tas en tillsynsavgift ut som är uppdelad i två delar: en fast årlig avgift och en rörlig avgift.

Den fasta årliga tillsynsavgiften tas ut genom att den handläggningstid som anges i taxebilaga 1 multipliceras med timtaxan. Fast årlig avgift ska täcka nämndens beräknade kostnader för den inre tillsynen som sker löpande under året, se taxebilaga 1.

Utöver den fasta årliga avgiften tillkommer en rörlig tillsynsavgift. Den rörliga avgiften beräknas genom årsomsättningen föregående år som redovisas i restaurangrapporten, se taxebilaga 3.

Avgift för tillsyn ska betalas av den som bedriver eller avser att bedriva verksamhet eller vidta åtgärd som föranleder avgiften.

15 §

Avgift för övrig tillsyn beräknas genom att handläggningstiden för tillsyn multipliceras med timtaxan. Se taxebilaga 1.



Avgift för ansökan, anmälan och tillsyn av detaljhandel och partihandel av försäljning av tobak, tobaksfria nikotinprodukter, elektroniska cigaretter och påfyllnadsbehållare, örtprodukter samt folköl och receptfria läkemedel

16 §

Avgift för handläggning av ansökningar och anmälningar om försäljning av tobak, elektroniska cigaretter och påfyllnadsbehållare, tobaksfria nikotinprodukter samt folköl, ska betalas i form av fast avgift genom att den handläggningstid som anges i taxebilaga 2 multipliceras med timtaxan. Avgift med anledning av ansökan och anmälan ska betalas för varje avgiftsbelagt ärende som avses.

Avgift för handläggning av ansökan eller anmälan ska betalas av den som bedriver eller avser att bedriva verksamheten eller vidta åtgärden. Avgift tas inte ut om ansökan eller anmälan återkallas innan handläggning påbörjats.

Utöver avgift med anledning av handläggning av ansökan eller anmälan, kan avgift för tillsyn i övrigt komma att tas ut för den verksamhet eller åtgärd som ansökan eller anmälan avser enligt vad som anges i denna taxa.

17 §

För tillsyn av verksamheter med tillstånd för tobaksförsäljning tas en tillsynsavgift ut som är uppdelad i två delar: en fast årlig avgift och en rörlig avgift.

Den fasta årliga tillsynsavgiften tas ut genom att den handläggningstid som anges i taxebilaga 2 multipliceras med timtaxan. Fast årlig avgift ska täcka nämndens beräknade kostnader för den inre tillsynen som sker löpande under året.

Utöver den fasta årliga avgiften tillkommer en rörlig tillsynsavgift. Den rörliga avgiften beräknas genom att handläggningstiden för tillsyn multipliceras med timtaxan, se taxebilaga 2.

18 §

Fast årlig avgift enligt 17 § omfattar kalenderår och ska betalas i förskott. Sådan avgift ska betalas från och med det kalenderår som följer efter det att anmälan eller ansökan skett eller i de fall anmälan/ansökan inte krävs verksamheten påbörjats. För tillsyn som sker dessförinnan och som inte ingår i avgift för handläggning av ansökan sker timdebitering.

19 §

Avgift för övrig tillsyn beräknas genom att handläggningstiden för tillsyn multipliceras med timtaxan, se taxebilaga 2.

20 §

Avgift för tillsyn ska betalas av den som bedriver eller avser att bedriva verksamhet eller vidta åtgärd som föranleder avgiften.



Piteå kommun



Taxebilaga I – Tillstånd, anmälan och tillsyn enligt alkohollagen (exkl. folköl)

Ansökan	Avgift
Stadigvarande tillstånd för nyansökan/ägarbyte (allmänhet, slutet sällskap, catering till slutna sällskap, provsmakning, pausservering)	12 h
Ändring av befintligt tillstånd (utökad serveringstid, serveringsyta, dryckesslag, catering och övriga ändringar)	Timdebitering
Tillfälligt tillstånd för servering till allmänheten <ul style="list-style-type: none">– 1 dag– för varje dag ytterligare– maxbelopp följer nytt stadigvarande	5 h 1 h/dag
Tillfälligt tillstånd för servering till slutna sällskap	2 h
Anmälan	Avgift
Bolagsändring - fullständig prövning av <ul style="list-style-type: none">– ny delägare, bolagsman, aktieägare, firmatecknare, ledamot eller annan person med betydande inflytande när ändringen innehåller penningtransaktioner	9 h
Enklare bolagsändring genom <ul style="list-style-type: none">– överlåtelse av aktier/andelar mellan befintliga ägare när ändringen inte innehåller några penningtransaktioner– ändring av styrelseperson	3 h
Kryddning av snaps	0,5 h
Provsmakning	0,5 h
Serveringslokal vid catering till slutet sällskap	0,5 h
Restaurangrapport	Avgift
Avgift för varje utskickad påminnelse när restaurangrapport inte lämnats in Debitering sker enligt högsta tillsynsavgift för utebliven restaurangrapport (enligt beslut av Kommunfullmäktige 2009-06-22 § 98)	2 h
Kunskapsprov	Avgift
Kostnad per genomfört kunskapsprov per gång (första tillfället ingår i ansöknings/anmälningsavgiften med undantag för ansökan om tillfälligt tillstånd till allmänheten)	2 h
Årlig tillsyn av stadigvarande serveringstillstånd	Avgift
Fast avgift för inre tillsyn	4 h/år
Särskild tillsynsavgift för längre öppettid	3 000 kr/h per år
Avgift för yttre tillsyn utifrån årsomsättning (kr) bilaga 3	
Övrig tillsyn	Avgift



Övrig tillsyn enligt alkohollagen

Timdebitering

Taxebilaga 2 – Ansökan, anmälan och tillsyn av detaljhandel och partihandel med försäljning av folköl, tobaksvaror, elektroniska cigaretter och påfyllningsbehållare, tobaksfria nikotinprodukter samt vissa receptfria läkemedel

Ansökan	Avgift
Stadigvarande/tillfälligt tillstånd att sälja tobaksvaror (detalj- och partihandel)	9 h
Tillfälligt tillstånd att sälja tobaksvaror <ul style="list-style-type: none">– 1 dag– för varje dag ytterligare– maxbelopp följer nytt stadigvarande	6 h 1 h 9 h
Anmälan	Avgift
Bolagsändring - fullständig prövning av <ul style="list-style-type: none">– ny delägare, bolagsman, aktieägare, firmatecknare, ledamot eller annan person med betydande inflytande när ändringen innehåller penningtransaktioner	6 h
Enklare bolagsändring genom <ul style="list-style-type: none">– överlåtelse av aktier/andelar mellan befintliga ägare när ändringen inte innehåller några penningtransaktioner– ändring av styrelseperson	2 h
Försäljning av <ul style="list-style-type: none">– folköl– elektroniska cigaretter/påfyllnadsbehållare– tobaksfria nikotinprodukter <i>Avgift tas ut per inlämnad anmälan, som kan omfatta försäljning av en eller flera produkter</i>	2 h
Årlig tillsyn av stadigvarande försäljningstillstånd/anmälan	Avgift
Fast avgift för inre tillsyn av tillstånd för tobaksförsäljning	3 h/år
Rörlig avgift för yttre tillsyn av tillstånd för tobaksförsäljning	Timdebitering
Tillsyn av försäljningsställen för folköl, elektroniska cigaretter och påfyllningsbehållare, tobaksfria nikotinprodukter samt vissa receptfria läkemedel	Timdebitering
Övrig tillsyn	Avgift
Övrig tillsyn av folköl, elektroniska cigaretter och påfyllningsbehållare, tobaksfria nikotinprodukter samt vissa receptfria läkemedel	Timdebitering



Taxebilaga 3 – Rörlig avgift utifrån årsomsättning (kr) enligt restaurangrapporten

Årsomsättning (kr)	Rörlig avgift (kr)
0 - 50 000	1 596
50 001 - 100 000	2 447
100 001 - 250 000	3 298
250 001 - 500 000	4 150
500 001 - 750 000	5 001
750 001 - 1 000 000	5 852
1 000 001 - 1 500 000	7 554
1 500 001 - 2 000 000	9 257
2 000 001 - 3 000 000	12 662
3 000 001 - 4 000 000	16 066
4 000 001 - 5 000 000	19 471
5 000 001 - 6 000 000	22 876
6 000 001 - 7 000 000	26 281
7 000 001 - 8 000 000	29 686
8 000 001 - 9 000 000	33 090
9 000 001 - 10 000 000	36 495
10 000 001 - 11 000 000	39 900
11 000 001 - 12 000 000	43 305
12 000 000 -	46 710

Antagen av Kommunfullmäktige 2022-12-12 § 179

Reviderad av Miljö- och tillsynsnämnden 2023-11-22 § 47, indexuppräkning (PKV)

Reviderad av Kommunfullmäktige 2024-06-24 § 162

Indexreglering av taxan

Kommunfullmäktige beslutade 2022-12-12 § 179 att Miljö- och tillsynsnämnden årligen får indexuppräknat taxan upp till Prisindex för kommunal verksamhet (PKV). Basår för indexuppräkningsen är oktober månad 2022.

Miljö- och tillsynsnämnden ska delge Kommunfullmäktige beslut efter indexuppräkning.

Europeiska deklARATIONEN
för jämställdhet mellan
kvinnor och män på lokal
och regional nivå,
CEMR-deklARATIONEN
§163
24KS152

...

2024-01-26

Kommunstyrelser
Regionstyrelser

Meddelande från styrelsen – Rekommendation gällande undertecknande av CEMR-deklarationen

Ärendenr: SKR2024/00025

Förbundsstyrelsens beslut

Styrelsen för Sveriges Kommuner och Regioner (SKR) har vid sammanträde den 26 januari 2024 beslutat

att Sveriges Kommuner och Regioner, som ställde sig bakom den europeiska deklarationen för jämställdhet mellan kvinnor och män på lokal och regional nivå (CEMR-deklarationen) 2006, även ansluter sig till deklarationens nio nya artiklar 31-39, beslutade av CEMR den 6 december 2022, och inkluderar dessa i förbundets arbete med att genomföra åtagandena i CEMR-deklarationen.

att SKR rekommenderar kommuner och regioner att underteckna CEMR-deklarationen och att de kommuner och regioner som tidigare undertecknat CEMR-deklarationen även ansluter sig till de nya artiklarna.

att SKR fortsätter att erbjuda möjligheten att ansluta sig till SKR:s Modellkoncept för jämställdhetsintegrering som ett stöd i arbetet med att förverkliga åtagandena i CEMR-deklarationen, det vill säga integrera jämställdhet i styrning, ledning och verksamheter.

att kansliet får i uppdrag att ta fram en ny strategisk handlingsplan för jämställdhetsintegrering av SKR.

Sammanfattning

De europeiska kommun- och regionförbundens samarbetsorganisation, Council of European Municipalities and Regions (CEMR), beslutade den 6 december 2022 att uppdatera den europeiska deklarationen för jämställdhet mellan kvinnor och män på lokal och regional nivå (CEMR-deklarationen) från 2006.

SKR rekommenderar kommuner och regioner att underteckna CEMR-deklarationen och att de kommuner och regioner som tidigare undertecknat CEMR-deklarationen även ansluter sig till de nya artiklarna. SKR erbjuder samtliga kommuner och regioner att delta i SKR:s Modellkoncept för

jämställdhetsintegrering som ett stöd i arbetet med att förverkliga åtagandena i CEMR-deklarationen.

Ärendebeskrivning

CEMR-deklarationen

De europeiska kommun- och regionförbundens samarbetsorganisation Council of European Municipalities and Regions (CEMR), som samlar mer än 60 medlemsorganisationer i 40 länder, antog 2006 den europeiska deklarationen för jämställdhet mellan kvinnor och män på lokal och regional nivå (CEMR-deklarationen). Deklarationen är ett verktyg för kommuner och regioner att inom ramen för en sammanhållen och ambitiös strategi främja jämställdhet mellan kvinnor och män och integrera jämställdhetsperspektivet i det politiska beslutsfattandet och i alla delar av den praktiska verksamheten.

SKR ställde sig bakom CEMR-deklarationen redan 2006, innan den före-låg i svensk översättning, och rekommenderar kommuner och regioner att underteckna den. Beslut om att ställa sig bakom deklarationen fattas av kommuns/regions politiska ledning och idag har 112 kommuner och 19 regioner (Gotland räknas här som kommun) anslutit sig till deklarationen.

Den uppföljning av arbetet med CEMR-deklarationen i Sverige som SKR låtit göra och publicerade i juni 2022, visar att deklarationen är viktig för kommunernas och regionernas jämställdhetsarbete – inte minst har den stor strategisk betydelse.

Uppdatering av CEMR-deklarationen

År 2021 fyllde CEMR-deklarationen femton år. Det blev startskottet för en grundlig översyn av deklarationen, som SKR deltog aktivt i på både politisk nivå och kanslinivå. SKR ser ett stort behov av att främja, stödja och utveckla jämställdhetsarbetet på lokal och regional nivå i Europa och bedömer att förbundet och dess medlemmar har gott om erfarenheter och goda exempel att bidra med i det europeiska jämställdhetsarbetet.

Under 2021 och 2022 diskuterades i CEMR:s olika beredande och beslutsfattande instanser hur CEMR-deklarationen från 2006 och dess verktyg skulle kunna förbättras och utvecklas. Diskussionerna utmynnade i att CEMR:s Policy Committee den 6 december 2022 beslutade att göra vissa språkliga förbättringar och ändringar av redaktionell karaktär, för-stärka det intersektionella perspektivet i hela deklarationen, samt i ett helt nytt separat avsnitt lägga till nio nya artiklar om sakområden som täcktes otillräckligt eller inte alls av deklarationen från 2006.

De nio nya artiklarna handlar om att

- jämställdhet är en drivkraft för hållbar utveckling och en förut-sättning för att genomföra hållbarhetsmålen i Agenda 2030 (artikel 31)

- könsbaserat våld omfattar cybervåld i alla dess former och att trakasserier, hot och våld i online-världen särskilt drabbar kvinnor och flickor (artikel 32)
- hot och våld mot förtroendevalda och anställd personal ofta är könsrelaterat och i synnerhet riktas mot kvinnor (artikel 33)
- uppmärksamma särskilda behov på grund av multipel och intersektionell diskriminering och uppmuntra att stereotypa könsroller utmanas (artikel 34)
- modern teknologi möjliggör nya typer av flexibla arbetsplatser och distansarbete som kan underlätta för både kvinnor och män att förena yrkesliv, samhällsliv och privatliv – men också riskerar att öka omsorgsburden och mängden obetalt hushållsarbete för kvinnor (artikel 35)
- använda digital teknik så att den ökar och inte minskar jämställdheten, det vill säga att kvinnor och flickor måste ha tillgång till digital teknik men också vara med i teknisk utveckling och styrning (artikel 36)
- kommunerna och regionerna har en viktig roll att spela i arbetet med att främja och trygga sexuell och reproduktiv hälsa och rättigheter (artikel 37)
- integrera åtgärder mot klimatförändringar som beaktar jämställdhet i det lokala beslutsfattandet och inkludera kvinnors perspektiv och erfarenheter vid utformningen och genomförandet av miljöpolitik och miljöplaner (artikel 38)
- beakta jämställdhetsaspekter i hanteringen av kriser och uppbyggnaden av civil beredskap (artikel 39).

Kommuner och regioner som har undertecknat CEMR-deklarationen före 2023 behöver inte ställa sig bakom hela deklarationen igen. Istället bjuds de in att ansluta sig till och ratificera även de nio nya artiklarna och inlemma dessa i sitt arbete med att genomföra åtagandena i deklarationen.

Kommuner och regioner som ännu inte har undertecknat deklarationen bjuds in att ställa sig bakom den uppdaterade CEMR-deklarationen i sin helhet, dvs åtagandena i både den ursprungliga deklarationen och 2022 års tillägg.

SKR, som anslöt sig till CEMR-deklarationen 2006 innan den förelåg i svensk översättning, behöver inte ställa sig bakom artiklarna 1-30 igen. När översättningen av den uppdaterade deklarationen till svenska är klar och publicerad på CEMR:s webbplats, kommer befintliga svenska under-tecknare att bjudas in att ansluta sig också till de nio nya artiklarna, medan kommuner och regioner som ännu inte har undertecknat deklarationen bjuds in att ställa sig bakom den uppdaterade CEMR-deklarationen i sin helhet.

I inbjudan som skickas ut till samtliga kommuner och regioner bifogas även information om SKR:s Modellkoncept för jämställdhetsintegrering som ett stöd i arbetet med att förverkliga åtagandena i CEMR-deklarationen, det vill säga integrera jämställdhet i styrning, ledning och verksamheter.

Nyöversättning av CEMR-deklarationen

I de diskussioner som fördes i samband med översynen av CEMR-deklarationen 2021-2022, såg representanter för flera länder även behov av att se över översättningarna till sina respektive språk. Detta gällde också den svenska översättningen från 2009. I några fall handlade bristerna om att översättningen inte helt återspeglade ursprungstexten innehållsmässigt, i andra om att gängse svenska ord och termer inte hade använts och det därför kunde vara svårt att veta vad som avsågs. Den översättning som CEMR/SKR nu har genomfört med anledning av uppdateringen, omfattar därför deklarationen i sin helhet.

Den uppdaterade CEMR-deklarationen fanns snabbt tillgänglig på engelska och franska och översättning inleddes sedan 2023 till svenska och andra språk. CEMR:s kansli anlätade för detta ändamål en översättningsbyrå, men SKR:s kansli har aktivt bistått CEMR för att se till att nyöversättningen av deklarationen ligger i linje med etablerat svenskt språkbruk, utan att ge avkall på ursprungstextens innebörd.

Bilaga

Den europeiska deklarationen för jämställdhet mellan kvinnor och män på lokal och regional nivå (CEMR-deklarationen), antagen 2006 och uppdaterad 2022, i svenska översättning redovisas i **bilaga 1**.

Sveriges Kommuner och Regioner

Anders Henriksson
Ordförande



European Charter for Equality

DEN EUROPEISKA DEKLARATIONEN FÖR JÄMSTÄLLDHET MELLAN KVINNOR OCH MÄN PÅ LOKAL OCH REGIONAL NIVÅ

Council of European Municipalities and Regions (CEMR)

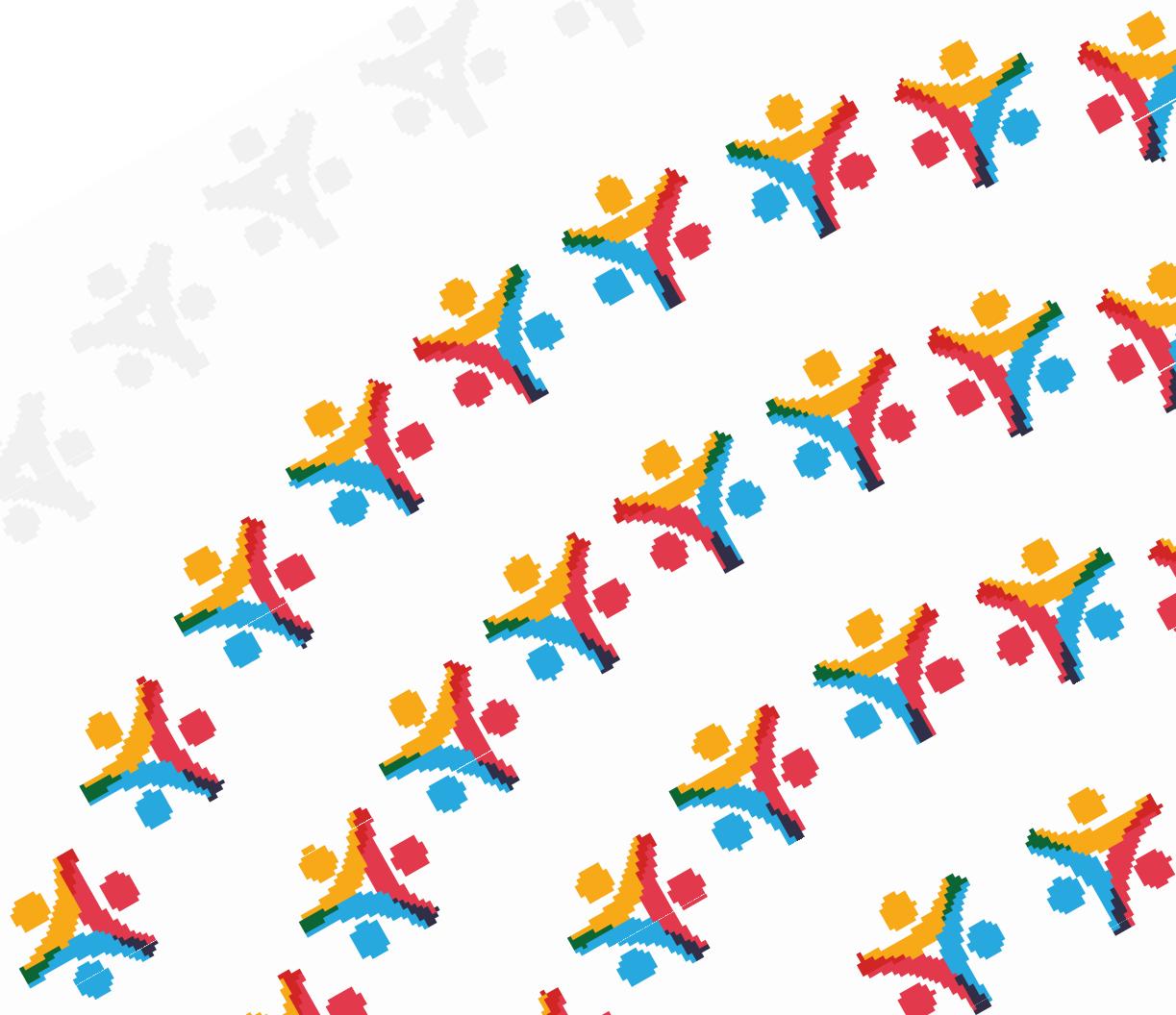

Antagen av CEMR:s Policy Committee 2006
Uppdaterad av CEMR:s Policy Committee 2022

© 2022 – CCRE CEMR

Kontakt: charter@ccre-cemr.org

DEN EUROPEISKA DEKLARATIONEN FÖR JÄMSTÄLLDHET MELLAN KVINNOR OCH MÄN PÅ LOKAL OCH REGIONAL NIVÅ

En deklARATION som uttrycker europeiska kommuners och regioners åtagande att använda sina befogenheter och partnerskap för att uppnå jämställdhet för sina invånare

INLEDNING

Den europeiska deklARATIONEN för jämställdhet mellan kvinnor och män på lokal och regional nivå riktar sig till Europas kommuner och regioner som bjuds in att underteckna deklARATIONEN och därigenom offentligt ta ställning för principen om jämställdhet¹ och inom sina verksamhetsområden genomföra de åtaganden som anges i deklARATIONEN.

För att inleda arbetet med att genomföra dessa åtaganden, förbinder sig varje undertecknare att upprätta en handlingsplan för jämställdhet som anger vilka prioriteringar, åtgärder och resurser som avsätts för genomförandet.

Vidare förbinder sig varje undertecknare att samarbeta med alla institutioner och organisationer inom sin kommun eller region i syfte att främja att verklig jämställdhet uppnås i praktiken.

DeklARATIONEN har utarbetats som en del i ett projekt som genomfördes av de europeiska kommun- och regionförbundens samarbetsorganisation *Council of European Municipalities and Regions (CEMR)* 2005–2006, tillsammans med dess medlemmar och samarbetsparter (se Medverkande). Projektet fick stöd av Europeiska kommissionen genom dess femte handlingsprogram för jämställdhet.

År 2011–2012 skapades, tack vare ett generöst stöd från Sveriges regering via Sveriges Kommuner och Regioner (SKR), ett onlineobservatorium² som syftar till att hjälpa undertecknare att fullgöra sina åtaganden genom att tillhandahålla information, vägledning och goda exempel inom de sakområden som deklARATIONEN omfattar.

År 2014–2015 utvecklades och testades en uppsättning indikatorer avsedda som hjälp för att följa upp och utvärdera

genomförandet av deklARATIONEN. Detta skedde inom ramen för ett pilotprojekt som stöddes av Europeiska kommissionen.

År 2021 tog CEMR:s jämställdhetskommitté (*Standing Committee for Equality*) initiativet till att granska och vid behov uppdatera deklARATIONEN. Kommitténs slutsats efter granskningen var att det fanns anledning att föreslå ändringar i deklARATIONEN i syfte att:

- förbättra språket i deklARATIONEN och göra ändringar av redaktionell karaktär
- tydliggöra och stärka det intersektionella perspektivet³ i hela deklARATIONEN, men med ett bibehållet fokus på "alltid kön, aldrig bara kön" som vägledande princip
- göra några innehållsmässiga tillägg i form av nya artiklar i ett separat avsnitt, bland annat om behovet av en jämställdhetsdimension i krishantering och civil beredskap samt att tillämpa ett jämställdhetsperspektiv på den snabba internetutvecklingen och digitaliseringen.

Ett avsnitt med nya tillagda artiklar finns på sidan 28. Befintliga undertecknare av deklARATIONEN bjuds in att ansluta sig till och ratificera dessa tillägg och ta med dessa nya åtaganden i sitt arbete med att genomföra CEMR-deklARATIONEN för jämställdhet. Från och med 2023 åtar sig nya undertecknare självfallet att leva upp till både den ursprungliga deklARATIONEN och 2022 års tillägg.

Dessa uppdateringar och tillägg 2022 har genomförts med stöd från Europeiska unionen genom programmet för medborgare, jämlikhet, rättigheter och värden.

1 I engelskan används uttryck som "gender equality" och "equality between women and men" för att beteckna jämlikhet mellan könen. Svenskan har dock ett särskilt ord, jämställdhet, som avser just jämlikhet mellan kvinnor och män och som därför används i denna översättning.

2 www.charter-equality.eu

3 Intersektionalitet handlar om att varken gruppen kvinnor eller gruppen män är enhetliga och att olika diskrimineringsgrunder och maktordningar kan påverka och även förstärka varandra.

BAKGRUND

Jämställdhet mellan kvinnor och män är en grundläggande rättighet för alla och ett omistligt värde i en demokrati. För att det ska förverkligas är det inte bara nödvändigt att det rättsligt erkänns, utan också att det tillämpas effektivt på alla områden, såväl politiska och ekonomiska som sociala och kulturella.

Trots talrika exempel på formellt erkännande och uppnådda framsteg, existerar jämställdhet ännu inte i verkligheten. Kvinnor och män har i praktiken inte samma rättigheter. Sociala, politiska, ekonomiska och kulturella ojämlikheter mellan könen lever kvar, till exempel i form av löneskillnader och politisk underrepresentation.

Dessa ojämlikheter beror på sociala konstruktioner rotade i en mängd stereotypa föreställningar om kön som reproduceras inom familjen, skolan, kulturlivet, medierna, arbetslivet och samhällsorganisationen. Det finns många områden där det är möjligt att agera genom att anta nya förhållningssätt och genomföra strukturella förändringar.

Jämställdhet och Europeiska unionens styrning

Jämställdhet mellan kvinnor och män är en av Europeiska unionens och Europeiska ekonomiska samarbetsområdets grundprinciper. Detta kan spåras tillbaka till 1957 då principen om lika lön för lika arbete skrevs in i Romfördraget.

Genom sin närhet till befolkningens vardagsliv, utgör kommuner och regioner de politiska nivåer som har bäst förutsättningar att motverka att ojämställdhet reproduceras och sprids och att främja ett verkligt jämställt samhälle. Genom

sina befogenheter och samarbeten med alla typer av aktörer på lokal nivå, kan de vidta konkreta åtgärder för att främja jämställdhet.

Utöver detta är subsidiaritetsprincipen⁴ särskilt viktig för förverkligandet av kvinnors och mäns rätt till jämställdhet. Denna princip gäller på alla politiska nivåer: den europeiska, den nationella, den regionala och den lokala. Oaktat skillnader i ansvarsområden mellan Europas kommuner och regioner, kan och bör alla spela en konstruktiv roll för att främja jämställdhet i praktiken på sätt som påverkar invånarnas vardagsliv positivt.

Nära kopplad till subsidiaritetsprincipen är principen om kommunal och regional självstyrelse. Europarådets konvention om kommunal självstyrelse från 1985, som har undertecknats och ratificerats av det stora flertalet europeiska stater, betonar ”kommunernas rätt och möjlighet att inom lagens gränser reglera och sköta en väsentlig del av de offentliga angelägenheterna på eget ansvar och i den lokala befolkningens intresse”. Att genomföra och främja rätten till jämställdhet måste ses som en väsentlig aspekt av begreppet kommunal självstyrelse.

Den lokala och regionala demokratin måste utgöra utgångspunkt för lämpliga avvägningar vid beslut om grundläggande, konkreta aspekter av människors vardagsliv såsom boende, säkerhet, kollektivtrafik, arbetsliv och hälsa.

Genom att säkerställa att kvinnor fullt ut deltar i utvecklingen och genomförandet av den lokala och regionala politiken, garanteras även att deras livserfarenheter, kunskaper och kreativitet tillvaratas istället för att slösas bort.

⁴ Detta är, i enlighet med artikel 5 i fördraget om Europeiska unionen, principen enligt vilken EU inte agerar (utom på områden som faller inom dess exklusiva behörighet) såvida inte detta är mer effektivt än åtgärder på nationell, regional och lokal nivå.

Om vi ska uppnå ett samhälle som bygger på jämställdhet, är det nödvändigt att kommuner och regioner fullt ut integrerar jämställdhetsperspektivet i sin politik, sin organisation och sitt agerande. Verklig jämställdhet är också nyckeln till ekonomisk och social utveckling – inte bara på europeisk eller nationell nivå, utan också i våra kommuner och regioner – i såväl dagens värld som morgondagens.

CEMR och jämställdhet på kommunal/ regional nivå

CEMR och dess jämställdhetskommitté (*Standing Committee for Equality*)⁵ har aktivt arbetat för jämställdhet på kommunal och regional nivå sedan 1980-talet. Ett av de konkreta verktyg för europeiska kommuner och regioner som arbetet resulterat i är "Den jämställda staden" (*The Town for Equality*) som CEMR lanserade 2005. Genom att lyfta fram goda exempel från olika europeiska städer och kommuner, introducerades i "Den jämställda staden" en första metod för

jämställdhetsintegrering på lokal och regional nivå. Denna deklaration – uppdaterad 2022 – bygger på detta arbete.

Den första CEMR-studien om kvinnorepresentation på lokal nivå publicerades 1998. Den kompletterades i en andra upplaga 2008, och uppdaterades och utvidgades sedan till en granskning av alla nivåer av beslutsfattande i 40 europeiska länder 2019. Även om andelen kvinnliga politiker och ledare har ökat under årens lopp, har varje efterföljande studie också visat på ett angeläget behov av att fortsätta förespråka jämn könsfördelning vad gäller politiskt deltagande, representation och inflytande.

Kommunernas och regionernas betydelse för att främja jämställdhet slogs fast i det internationella kommunförbundet IULA:s⁶ världsdeklaration om kvinnor i kommunerna (*IULA Worldwide Declaration on Women in Local Government*), som antogs 1998. Den nya världsorganisationen *United Cities and Local Governments* (UCLG) fortsätter att ha jämställdhet mellan kvinnor och män som ett av sina prioriterade mål.

⁵ Hette tidigare CEMR:s kommitté med folkvalda kvinnor från kommuner och regioner (*CEMR Committee of women elected representatives of local and regional authorities*).

⁶ Organisationerna *International Union of Local Authorities* och *United Towns Organisation* upplöstes efter en sammanslagning i början av 2000-talet, som gav upphov till den nya organisationen *United Cities and Local Governments*.

FÖRKORTNINGAR

CEMR: *Council of European Municipalities and Regions* (de europeiska kommun- och regionförbundens samarbetsorganisation)

EU: Europeiska unionen

IT: Informations- och kommunikationsteknik

INGRESS

De europeiska kommun- och regionförbundens samarbetsorganisation *Council of European Municipalities and Regions* (CEMR), i egenskap av representant för kommuner och regioner i Europa och i samarbete med sina medlemmar och samarbetsparter:

Erinrar om att grundläggande fri- och rättigheter, liksom främjandet av jämställdhet och icke-diskriminering, utgör ett fundament i den Europeiska gemenskapen och unionen och att EU-lagstiftningen har lagt grunden för de framsteg som gjorts i Europa på detta område,

Beaktar de internationella och europeiska rättsliga ramverken för mänskliga rättigheter, jämställdhet samt icke-diskriminering, i synnerhet:

- FN:s deklaration om de mänskliga rättigheterna (1948)
- FN:s konvention om avskaffande av all slags diskriminering av kvinnor (1979)
- FN:s Pekingdeklaration med handlingsplan (1995)
- EU:s rådsrekommendation om en balanserad fördelning mellan kvinnor och män i beslutsprocessen (1996)
- IULA:s världsdeklaration om kvinnor i kommunal och regional förvaltning (1998)
- resolutionerna som antogs vid FN:s generalförsamlings 23:e extra session år 2000 (Peking +5)
- FN:s säkerhetsråds resolution 1325 om kvinnor, fred och säkerhet (2000)
- Rådets direktiv 2000/78/EG av den 27 november 2000 om inrättande av en allmän ram för likabehandling i arbetslivet
- Europeiska unionens stadga om de grundläggande

rättigheterna (2000)

- Europarådets konvention om förebyggande och bekämpning av våld mot kvinnor och av våld i hemmet (Istanbulkonventionen – antogs 2011)
- FN:s mål för hållbar utveckling, i synnerhet mål 5 (2015)
- Europeiska pelaren för sociala rättigheter (antogs 2017)
- Generation Jämställdhets "*Global Acceleration Plan*" (2021)

Betonar Europarådets viktiga bidrag till främjandet av mänskliga rättigheter, jämställdhet och kommunalt självstyre,

Betänker att en förutsättning för att uppnå jämställdhet är att det finns en vilja att vidta åtgärder ur tre sammanlänkade aspekter, nämligen: att avskaffa direkt ojämställdhet, att avskaffa indirekt ojämställdhet och att utveckla jämställda och demokratiska politiska, rättsliga och sociala strukturer,

Beklagar den alltjämt rådande skillnaden mellan jämställdhet *de jure* och jämställdhet i praktiken,

Framhåller att kommuner och regioner i Europa spelar och bör spela en avgörande roll för sina medborgare och invånare när det gäller att garantera den grundläggande rätten till jämställdhet – utan diskriminering – för alla kvinnor och män, inom alla områden som kommuner och regioner ansvarar för,

Anser att ett jämlikt deltagande, representation och inflytande för kvinnor och män i beslutsprocesser och i ledande befattningar är nödvändigt för demokrati, ekonomisk utveckling och hållbar utveckling,

har utarbetat denna europeiska deklaration för jämställdhet mellan kvinnor och män på lokal och regional nivå och välkomnar härmed Europas kommuner och regioner att underteckna den och genomföra dess åtaganden.

DEL I

Principer

Undertecknarna av denna deklaration om jämställdhet på lokal och regional nivå förklarar följande grundläggande principer vara drivkrafter för att vidta åtgärder:

1. Jämställdhet är en grundläggande rättighet

Kommuner och regioner ska förverkliga denna rättighet inom alla sina ansvarsområden. Detta omfattar även skyldigheten att avskaffa alla former av diskriminering, såväl direkta som indirekta.

2. För att åstadkomma jämställdhet mellan kvinnor och män måste flera multipla och intersektionella former av diskriminering och missgynnande bekämpas

För att uppnå jämställdhet måste jämställdhetsarbetet på ett samlat, systemiskt och strukturellt sätt ta hänsyn till och beakta hur jämställdhet och kön samspelar med andra faktorer såsom ras, hudfärg, etniskt eller socialt ursprung, genetiska särdrag, språk, religion eller övertygelse, politisk eller annan åskådning, tillhörighet till nationell minoritet, förmögenhet, börd, funktionshinder, ålder eller sexuell läggning.⁷

3. En jämn fördelning av kvinnor och män i beslutsprocessen är en förutsättning för ett demokratiskt samhälle

För att målet om jämställdhet ska förverkligas krävs att kommuner och regioner vidtar alla lämpliga åtgärder och använder anpassade strategier för att främja en jämn fördelning av kvinnor och män på alla nivåer i beslutsprocessen.

4. Att avskaffa stereotypa föreställningar om kön är avgörande för att uppnå jämställdhet

Kommuner och regioner måste främja och arbeta för att avskaffa sådana stereotyper och hinder som utgör orsaker till kvinnors ojämlika ställning och villkor och som bidragit till en ojämlik värdering av kvinnors och mäns bidrag till samhället i politiskt, ekonomiskt, socialt och kulturellt hänseende.

5. Att integrera ett jämställdhetsperspektiv i all kommunal och regional verksamhet är nödvändigt för att skynda på utvecklingen mot jämställdhet

Jämställdhet måste beaktas vid utformningen av politik, metoder och åtgärder som påverkar människors vardag – till exempel genom att genomföra jämställdhetsanalyser⁸,

⁷ Artikel 21 i Europeiska unionens stadga om de grundläggande rättigheterna.

⁸ **Jämställdhetsanalys (gender assessment):** "Politiskt verktyg för att granska ett visst politiskt förslag för att upptäcka och bedöma dess olika inverkan eller effekter på kvinnor och män så att ojämställdhet kan åtgärdas innan förslaget godkänns." (Källa: Europarådet [2011]. Konventionen om förebyggande och bekämpning av våld mot kvinnor och av våld i hemmet och dess motivering. Europarådets fördragsserie nr 210.)

”jämställdhetsrevisioner”⁹, ”jämställdhetsintegrering”¹⁰ och ”jämställdhetsbudgetering”¹¹. I detta sammanhang bör erfarenheterna hos olika grupper av kvinnor på lokal och regional nivå, inklusive deras levnads- och arbetsvillkor, analyseras och beaktas.

6. Lämpligt utformade och tillräckligt finansierade handlingsplaner och insatsprogram är viktiga verktyg för att främja jämställdhet

Kommuner och regioner ska upprätta handlingsplaner och insatsprogram för jämställdhet och tillföra tillräckliga ekonomiska och mänskliga resurser för att genomföra dem.

Sammantaget utgör dessa principer grunden för artiklarna i del III nedan.

9 **Jämställdhetsrevision (gender audit):** ”Bedömning av i vilken utsträckning jämställdhet på ett effektivt sätt har institutionaliserats i policys, program, organisatoriska strukturer och förehavanden, inbegripet beslutsprocesser, och i tillhörande budgetar.” (Källa: Europarådet – Generaldirektoratet för mänskliga rättigheter och rättsliga frågor [2009]. *Gender Budgeting: Practical Implementation*. Handbok utarbetad av Sheila Quinn.)

10 **Jämställdhetsintegrering (gender mainstreaming):** ”Att integrera ett jämställdhetsperspektiv innebär en process där man bedömer följderna för kvinnor och män av planerade åtgärder, inklusive lagstiftning, policys eller program, på alla nivåer och alla områden. Det handlar om en strategi för att göra såväl kvinnors som mäns specifika behov och erfarenheter till en viktig dimension i utformningen, genomförandet och uppföljningen av strategier och program på alla politiska, ekonomiska och samhällsliga områden, så att åtgärderna gagnar kvinnor och män lika mycket och ojämlikheten inte blir bestående. Det yttersta målet är att uppnå jämställdhet mellan kvinnor och män.” (Källa: Europeiska jämställdhetsinstitutets ordlista och synonymordbok för jämställdhet)

11 **Jämställdhetsbudgetering (gender budgeting):** ”En könsrelaterad budgetanalys i vilken ett jämställdhetsperspektiv integreras på alla nivåer i budgetprocessen och intäkts- och utgiftsstrukturen anpassas i syfte att främja jämställdhet.” (Källa: Europarådet, 2009)

DEL II

Genomförande av deklARATIONEN och dess åtaganden

Undertecknaren förbinder sig härmed att genomföra artiklarna i denna deklARATION genom att vidta följande åtgärder:

- (1) Varje undertecknare av denna deklARATION ska, inom en rimlig tidsram från dagen för undertecknandet (som inte ska överskrida två år), utarbeta och anta en handlingsplan för jämställdhet och därefter genomföra den.
- (2) Handlingsplanen ska innehålla en beskrivning av undertecknarens mål och prioriteringar, de åtgärder som ska vidtas och de resurser som ska avsättas för att förverkliga deklARATIONEN och dess åtaganden. Planen ska också innehålla förslag till tidsramar för genomförandet. Om en undertecknare redan har en handlingsplan för jämställdhet, ska planen ses över för att säkerställa att den omfattar de relevanta frågor som tas upp i denna deklARATION, inklusive dem i artiklarna 31–39 som tillkom 2022.
- (3) Varje undertecknare ska samråda brett med relevanta intressenter innan handlingsplanen för jämställdhet antas och ska sedan ge bred spridning åt planen när den har antagits. Undertecknaren ska också regelbundet offentliggöra lägesrapporter om hur genomförandet fortskrider.
- (4) Varje undertecknare ska vid behov revidera sin handlingsplan för jämställdhet och upprätta en ny plan för varje efterföljande period.
- (5) Varje undertecknare förbinder sig i princip att bidra till övervakningen av hur deklARATIONENS genomförande fortskrider genom att dels samarbeta inom ramen för ett utvärderingssystem som använder de indikatorer som utvecklats i detta syfte¹², dels främja ömsesidigt lärande bland kommuner och regioner runt om i Europa vad gäller effektiva metoder för att uppnå ökad jämställdhet inom sina områden. Undertecknarna ska för detta ändamål göra sina handlingsplaner för jämställdhet och annat relevant offentligt material tillgängliga.
- (6) Varje undertecknare ska informera CEMR om att deklARATIONEN har undertecknats, med uppgift om tidpunkt, samt ange en kontaktpunkt för framtida samarbete rörande deklARATIONEN och dess genomförande.

¹² <https://bit.ly/IndicatorToolEN>

DEL III

Demokratiskt ansvar

Artikel 1 – Politiskt åtagande

- (1) Undertecknaren erkänner att jämställdhet mellan kvinnor och män är en nödvändig förutsättning för demokrati och att ett demokratiskt samhälle inte har råd att avvara den mångfald av färdigheter, kunskaper, erfarenheter och kreativitet som kvinnor har. Därför ska undertecknaren se till att kvinnor med olika bakgrund och ålder deltar, är representerade och medverkar på alla nivåer i den politiska och offentliga beslutsprocessen.
- (2) Undertecknaren, såsom demokratiskt valt organ med ansvar för att främja invånarnas och kommunens/regionens välfärd, åtar sig därför att främja och verka för det praktiska genomförandet av denna rättighet inom alla sina verksamhetsområden – utifrån att det är en integrerad del av rollen som demokratisk ledare på lokal och regional nivå, utförare och beställare av tjänster, ansvarig för planering och styrning och som arbetsgivare.

Politisk roll

Artikel 2 – Politisk representation

- (1) Undertecknaren erkänner kvinnors och mäns lika rätt att rösta, att kandidera i allmänna val och att inneha förtroendeuppdrag.
- (2) Undertecknaren erkänner kvinnors och mäns lika rätt att medverka vid utformningen och genomförandet av politiska åtgärder, inneha offentliga uppdrag och utöva alla offentliga funktioner på alla politiska nivåer.
- (3) Undertecknaren erkänner principen om en jämn könsfördelning i alla folkvalda och offentliga beslutande organ.
- (4) Undertecknaren åtar sig att vidta alla rimliga åtgärder för att upprätthålla ovannämnda rättigheter och principer, inklusive att:
 - uppmuntra kvinnor att registrera sig i röstlängden, utöva sin rösträtt och kandidera till offentliga uppdrag
 - uppmuntra politiska partier och grupper att anta och genomföra principen om en jämn fördelning av kvinnor och män
 - i detta syfte uppmuntra politiska partier och grupper att vidta alla lagliga åtgärder, inklusive att där det är lämpligt införa kvotering, för att öka antalet kvinnor som utses till kandidater och har möjlighet att bli valda
 - självreglera sina rutiner och uppförandekoder för att säkerställa att potentiella kandidater och förtroendevalda inte avskräcks av oönskade beteenden och språkbruk eller av trakasserier

- vidta åtgärder för att göra det möjligt för förtroendevalda att förena privatliv, yrkesliv och offentliga uppdrag, till exempel genom att se till att tidsscheman, arbetsformer och tillgången till anhängivård möjliggör för alla förtroendevalda att delta fullt ut.

(5) Undertecknaren förbinder sig att främja och tillämpa principen om jämn könsfördelning i sina egna beslutande och rådgivande organ och i samband med utnämningar till befattningar i externa organ.

I arbetet med att skapa en jämn fördelning av kvinnor och män ska undertecknaren dock tillämpa ovanstående på ett sätt som inte är mindre gynnsamt för det underrepresenterade könet än den befintliga könsfördelningen.

(6) Vidare åtar sig undertecknaren att se till att ingen offentlig eller politisk befattning, oavsett om den besätts genom utnämning eller val, vare sig i princip eller i praktiken, är förbehållen eller anses vara vikt åt det ena könet på grund av stereotypa uppfattningar.

Artikel 3 - Deltagande i politik och samhällsliv

(1) Undertecknaren instämmer i att medborgarnas rätt att delta i offentliga angelägenheter är en grundläggande demokratisk princip och att kvinnor och män har rätt att delta på lika villkor i sin kommuns/regions styrning och offentliga liv.

(2) Vad gäller olika tillgängliga former för allmänhetens deltagande i lokala samhällsfrågor, såsom rådgivande kommittéer, stadsdelsråd, e-deltagande eller offentliga samråd i planärenden, förbinder sig undertecknaren att se till att dessa i praktiken ger kvinnor och män möjlighet att delta på lika villkor.

I de fall då de befintliga formerna för deltagande inte medger att kvinnor och män kan delta på lika villkor, åtar sig undertecknaren att utveckla och pröva nya metoder.

(3) Undertecknaren förbinder sig att främja ett aktivt deltagande av kvinnor och män från alla delar av lokalsamhället, särskilt från minoritetsgrupper som annars kanske skulle stå utanför, i kommunens/regionens politik och samhällsliv.

Artikel 4 – Offentligt åtagande för jämställdhet

(1) Undertecknaren ska, som demokratiskt vald ledare och representant för kommunen/regionen och dess invånare, ta formell ställning för principen om jämställdhet på lokal och regional nivå och ska i det sammanhanget:

- tillkännage att denna deklaration har undertecknats efter att ha debatterats och antagits av kommunens/regionens högsta beslutande organ
- lova att fullgöra sina åtaganden enligt denna deklaration och regelbundet offentliggöra rapporter om hur genomförandet av handlingsplanen för jämställdhet fortskrider, om lämpligt med hjälp av deklarationens verktygslåda med indikatorer som utvecklats i detta syfte
- lova att undertecknaren och dess folkvalda representanter ska iaktta och upprätthålla höga krav på uppförande beträffande jämställdhet.

(2) Undertecknaren ska använda sitt demokratiska mandat för att uppmuntra andra politiska och offentliga institutioner, liksom privata organisationer och civilsamhället, att vidta åtgärder som säkerställer rätten till jämställdhet i praktiken.

Artikel 5 – Arbeta med samarbetsparter för att främja jämställdhet

(1) Undertecknaren förbinder sig att samarbeta med alla sina samarbetsparter – såväl organisationer inom den offentliga och privata sektorn, särskilt arbetsmarknadsparter, som civilsamhällesorganisationer, inklusive kvinnoorganisationer, och andra politiska nivåer – för att främja ökad jämställdhet på alla områden inom kommunen/regionen.

(2) Undertecknaren ska, när det gäller utveckling och översyn av kommunens/regionens handlingsplan för jämställdhet och andra viktiga frågor som rör jämställdhet, samråda med sina samarbetsorganisationer, inklusive arbetsmarknadens parter.

Artikel 6 - Bekämpa stereotyper

- (1) Undertecknaren förbinder sig att bekämpa och i möjligaste mån förhindra fördomar, beteenden och användningen av språkbruk och bilder som har sin grund i föreställningar om att det ena eller andra könet är överlägset eller underlägset eller i stereotypa könsroller.
- (2) I detta syfte ska undertecknaren se till att den egna interna och externa kommunikationen till fullo överensstämmer med detta åtagande och att den främjar positiva exempel och bilder av kvinnor och män.
- (3) Undertecknaren ska också, genom utbildning och på andra sätt, stödja sin personal i att identifiera och motverka omedvetna fördomar, könsstereotypa attityder och beteenden. Även uppförandekoder ska tas fram i detta avseende.
- (4) Undertecknaren ska genomföra aktiviteter och kampanjer för att öka medvetenheten om den manliga inverkan som stereotypa könsnormer kan ha på förverkligandet av jämställdhet.

Artikel 7 - God förvaltning och samråd

- (1) Undertecknaren erkänner kvinnors och mäns rätt att få sina ärenden hanterade lika, opartiskt, rättvist och inom skälig tid, inbegripet
 - rätten att bli hörd innan enskilt beslut som kan gå dem emot fattas
 - myndighetens skyldighet att motivera sina beslut
 - rätten att ta del av relevant information om frågor som berör dem.
- (2) Undertecknaren instämmer i att kvaliteten i besluten inom alla kommunens/regionens ansvarsområden sannolikt förbättras om alla berörda parter ges tillfälle att på ett tidigt stadium delta i samråd och att det är väsentligt att kvinnor och män har såväl lika tillgång till relevant information som lika möjligheter att respondera.
- (3) Undertecknaren förbinder sig därför att vidta följande åtgärder om så är påkallat:
 - se till att alla system för att tillhandahålla information beaktar behoven hos olika grupper av kvinnor och män, inklusive varierande tillgång till informations- och kommunikationsteknik
 - i samband med samråd se till att de som annars skulle ha sämst förutsättningar att framföra sina synpunkter kan delta på lika villkor i samrådsprocessen, inklusive genom att vidta tillåtna aktiva åtgärder för att uppnå detta
 - genomföra särskilda samråd för kvinnor där så är lämpligt.

Allmänt ramverk för jämställdhet

Artikel 8 – Allmänt åtagande

- (1) Undertecknaren ska inom alla sina ansvarsområden erkänna, respektera och främja de rättigheter och principer som rör jämställdhet mellan kvinnor och män i all deras mångfald och bekämpa könsdiskriminering och hinder för jämställdhet.
- (2) Åtagandena enligt denna deklaration är tillämpliga endast i den utsträckning som de helt eller delvis faller inom ramen för undertecknarens lagliga befogenheter.

Artikel 9 – Jämställdhetsanalyser

- (1) Undertecknaren förbinder sig att inom vart och ett av sina ansvarsområden låta göra jämställdhetsanalyser i enlighet med denna artikel.
- (2) I detta syfte förbinder sig undertecknaren att i enlighet med de egna prioriteringarna, resurserna och tidsramarna upprätta ett program för genomförandet av dessa jämställdhetsanalyser, som ska införlivas med eller beaktas i handlingsplanen för jämställdhet.
- (3) Jämställdhetsanalyserna ska, där det är tillämpligt, omfatta följande steg:
 - en översyn av gällande policys, rutiner, praxis, mönster och omfattning vad gäller användning i syfte att bedöma om dessa uppvisar tecken på diskriminering eller orättvisa, om de grundar sig på könsstereotyper och om de i tillräcklig utsträckning beaktar behoven hos olika grupper av kvinnor och män
 - en översyn av tilldelningen av resurser, såväl finansiella som andra, för ovannämnda ändamål
 - identifiera prioriterade områden och, där så behövs, mål för att ta itu med de frågor som synliggjorts vid översynen och åstadkomma märkbara förbättringar i tillhandahållandet av tjänster
 - på ett tidigt stadium göra en konsekvensanalys av alla viktigare förslag till nya eller ändrade policys, rutiner och fördelning av resurser för att bedöma deras potentiella konsekvenser för kvinnor och män, och ta beslut i ljuset av denna analys

- ta hänsyn till behoven och intressena hos dem som är utsatta för multipel och intersektionell diskriminering eller missgynnande.

Artikel 10 - Multipel och intersektionell diskriminering och missgynnande

- (1) Undertecknaren är medveten om att diskriminering på grund av kön, ras, hudfärg, etniskt eller socialt ursprung, genetiska särdrag, språk, religion eller annan övertygelse, politisk eller annan åskådning, tillhörighet till nationell minoritet, förmögenhet, börd, funktionshinder, ålder eller sexuell läggning är förbjuden.
- (2) Undertecknaren är också medveten om att många kvinnor och män trots detta förbud utsätts för multipel och intersektionell diskriminering eller missgynnande, inklusive socioekonomiskt missgynnande, vilket har en direkt inverkan på deras möjligheter att utöva övriga rättigheter som tas upp i denna deklaration.
- (3) Undertecknaren förbinder sig att vidta alla skäligen åtgärder, inom ramen för sin behörighet, för att bekämpa följderna av multipel och intersektionell diskriminering eller missgynnande, nämligen att:
 - se till att multipel och intersektionell diskriminering och missgynnande uppmärksammas i kommunens/regionens handlingsplan för jämställdhet och jämställdhetsanalyser
 - se till att frågor som har sin grund i multipel och intersektionell diskriminering eller missgynnande beaktas när åtgärder vidtas med anledning av andra artiklar i denna deklaration
 - genomföra informationskampanjer för att bekämpa stereotyper och främja likabehandling av kvinnor och män som kan vara utsatta för multipel och intersektionell diskriminering eller missgynnande
 - vidta särskilda åtgärder för att tillgodose migrerade kvinnors och mäns särskilda behov.

Rollen som arbetsgivare

Artikel 11 – Jämställdhet på arbetsplatsen

- (1) I sin roll som arbetsgivare erkänner undertecknaren rätten till jämställdhet när det gäller alla anställningsförhållanden, inklusive arbetsorganisation och arbetsförhållanden.
- (2) Undertecknaren erkänner rätten att förena yrkesarbete med samhälls- och privatliv och rätten till värdighet och säkerhet på arbetsplatsen.
- (3) Undertecknaren förbinder sig att vidta alla skäligen åtgärder, inklusive aktiva åtgärder inom ramen för sina lagliga befogenheter, till stöd för ovan nämnda rättigheter.
- (4) Möjliga åtgärder som avses i punkt 3 omfattar följande:
- (a) Översyn av relevanta policys och rutiner som gäller för anställning inom organisationen och att inom en rimlig tidsperiod utveckla och genomföra arbetsgivar delen i organisationens handlingsplan för jämställdhet i syfte att åtgärda brister i jämställdheten med avseende på bland annat:
 - lika lön, inklusive lika lön för likvärdigt arbete
 - bestämmelser för översyn av löner, löneförmåner, lönesystem och pensioner
 - åtgärder för att säkerställa ett rättvist, tydligt och öppet system för befordran och karriärutveckling
 - åtgärder för att säkerställa en jämn fördelning av kvinnor och män på alla nivåer och särskilt uppmärksamma eventuella obalanser på högre chefsnivåer
 - åtgärder för att komma till rätta med könssegrering i arbetslivet och uppmuntra de anställda att pröva på otraditionella yrken
 - åtgärder för att säkerställa rättvisa och icke-diskriminerande rekryteringsprocesser
 - åtgärder för att säkerställa skäligen, hälsosamma och säkra arbetsförhållanden.
- (b) Rutiner för samråd med de anställda och deras fackföreningar som säkerställer en jämn fördelning av kvinnor och män i varje samråds- eller förhandlingsorgan.
- (c) Tydligt ställningstagande mot alla former av övergrepp, sexuella trakasserier eller våld på arbetsplatsen – inklusive online vid distansarbete – genom att entydigt klargöra att ett sådant beteende är oacceptabelt, liksom att öka medvetenheten, stödja dem som utsatts samt införa och tillämpa klara och tydliga policys
- (d) Sträva efter att ha medarbetare som på alla nivåer i organisationen speglar den sociala, ekonomiska och kulturella mångfalden bland kommunens/regionens invånare
- (e) Stödja möjligheten att förena yrkesarbete, samhälls- och privatliv genom att:
 - införa policys som, när så är möjligt, medger anpassning av de anställdas arbetstider och stöd till anställda med omsorgsansvar
 - uppmuntra män att nyttja sin rätt till ledighet för vård av anhöriga, inklusive föräldraledighet.

Offentlig upphandling av varor och tjänster

Artikel 12 – Offentlig upphandling av varor och tjänster

- (1) Undertecknaren är medveten om sitt ansvar att strategiskt främja jämställdhet när den fullgör sina uppgifter och skyldigheter i samband med offentlig upphandling av varor och tjänster, inklusive kontrakt avseende varuleveranser, tillhandahållande av tjänster eller byggentreprenader.
- (2) Undertecknaren är medveten om att detta ansvar är särskilt viktigt när tillhandahållandet av en betydelsefull tjänst till allmänheten, som undertecknaren enligt lag är ansvarig för, läggs ut på entreprenad till en annan juridisk person. I sådana fall ska undertecknaren se till att entreprenören som tilldelas kontraktet (oavsett ägandeform) accepterar samma ansvar att säkerställa eller främja jämställdhet som undertecknaren skulle ha haft om kommunen/regionen själv hade tillhandahållit tjänsten.
- (3) Undertecknaren förbinder sig också, där så anses lämpligt, att genomföra följande åtgärder:
- (a) innan kommunen/regionen ingår viktigare avtal, beakta konsekvenserna för jämställdheten och de framtida möjligheterna att främja jämställdhet i enlighet med gällande rätt
 - (b) se till att de jämställdhetsmål som uppställts för det blivande avtalet skrivs in i avtalets specifikationer
 - (c) se till att det kommande avtalets villkor även beaktar och avspeglar dessa mål
 - (d) använda de befogenheter som ges i EU:s lagstiftning om offentlig upphandling¹³ att ställa krav på social hänsyn som villkor för fullgörande av avtalet
 - (e) se till att de medarbetare eller rådgivare som har ansvar för offentlig upphandling och tilldelning av kontrakt får all relevant information, bland annat genom utbildning om jämställd offentlig upphandling och om jämställdhetsdimensionen i deras arbete
 - (f) se till att huvudavtalets villkor omfattar krav på underleverantörer att uppfylla alla tillämpliga skyldigheter att främja jämställdhet.

¹³ Europaparlamentets och rådets direktiv 2014/24/EU av den 26 februari 2014 om offentlig upphandling och om upphävande av direktiv 2004/18/EG

Rollen som tillhandahållare av tjänster

Artikel 13 – Utbildning och livslångt lärande

- (1) Undertecknaren erkänner allas rätt till utbildning och erkänner också allas rätt att ha tillgång till yrkesutbildning och vidareutbildning. Undertecknaren är medveten om den avgörande roll som formell och informell utbildning spelar i livets olika skeden för att åstadkomma jämlika möjligheter, förmedla nödvändiga kunskaper och färdigheter för både livet och arbetslivet och öppna för nya möjligheter till karriär- och yrkesutveckling.
- (2) Undertecknaren förbinder sig att inom sina ansvarsområden säkra eller främja lika tillgång till utbildning, yrkesutbildning och vidareutbildning för olika grupper av kvinnor och män i alla åldrar.
- (3) Undertecknaren är medveten om nödvändigheten av att avskaffa stereotypa uppfattningar om kvinnors och mäns roller i alla former av utbildning. För att åstadkomma det, åtar sig undertecknaren att, på lämpligt sätt och inom ramen för sin befogenhet och ansvar, genomföra eller främja följande åtgärder:
 - översyn av läromedel, läroplaner för skolan och andra utbildningsprogram och undervisningsmetoder för att försäkra sig om att de motverkar könsstereotypa attityder och beteenden
 - genomföra särskilda insatser för att uppmuntra icke-traditionella karriärval
 - i undervisningen i samhällsorienterande ämnen ta med moment som betonar vikten av att kvinnor och män deltar i den demokratiska processen på lika villkor.
- (4) Undertecknaren är medveten om att personalen i skolan och andra utbildningsinrättningar utgör tidiga och påverkande förebilder för barn och ungdomar. Undertecknaren förbinder sig därför att främja en jämn fördelning av kvinnor och män på alla nivåer i skolans ledning och förvaltning.

Artikel 14 – Hälsa

- (1) Undertecknaren erkänner allas rätt till god fysisk och psykisk hälsa och slår fast att tillgång till hälso- och sjukvård, medicinsk behandling och förebyggande hälsovård av hög kvalitet för kvinnor och män i all deras mångfald är en förutsättning för förverkligandet av denna rättighet.
- (2) Undertecknaren är medveten om att hälso- och sjukvården, i sin strävan att säkerställa lika möjligheter för kvinnor och män till en god hälsa, inte kan förbise deras olika behov. Undertecknaren är också medveten om att dessa skillnader inte endast beror på biologiska skillnader, utan också på skillnader i levnads- och arbetsförhållanden och på könsstereotypa uppfattningar och antaganden.
- (3) Undertecknaren förbinder sig att vidta skäligen åtgärder, inom ramen för sina befogenheter och ansvarsområden, för att främja och säkerställa bästa möjliga hälsa för alla invånare. För detta syfte åtar sig undertecknaren att på lämpligt sätt genomföra eller verka för följande åtgärder:
 - tillämpa ett jämställdhetsperspektiv i planeringen, finansieringen och tillhandahållandet av hälso- och sjukvårdstjänster
 - se till att det i samband med hälsofrämjande aktiviteter, inklusive sådana som handlar om sunda matvanor och betydelsen av motion, tas hänsyn till att kvinnors och mäns behov och attityder kan vara olika
 - se till att hälso- och sjukvårdspersonalen, inklusive de som arbetar med hälsofrämjande, är medvetna om hur kön kan påverka hälso- och sjukvården och förstår att kvinnor och män kan uppleva denna vård på olika sätt
 - se till att kvinnor och män har tillgång till evidensbaserad och vetenskapligt grundad hälsoinformation.

Artikel 15 – Social omsorg och sociala tjänster

- (1) Undertecknaren instämmer i att alla har rätt till grundläggande socialt stöd och omsorg och vid behov möjlighet till sociala insatser.
- (2) Undertecknaren är medveten om att kvinnor och män kan ha olika behov som kan bero på skillnader i deras sociala och ekonomiska förhållanden – och andra faktorer – liksom erfarenheter av intersektionell diskriminering och ojämlikhet. För att säkerställa att kvinnor och män har lika tillgång till social omsorg och socialtjänst kommer undertecknaren därför att vidta alla skäligen åtgärder för att
 - tillämpa ett intersektionellt jämställdhetsperspektiv i planering (inklusive datainsamling), finansiering och tillhandahållande av social omsorg och sociala insatser
 - se till att de som arbetar med social omsorg och sociala insatser är medvetna om och förstår hur kön kan påverka dessa insatser och tar hänsyn till de olika erfarenheter som kvinnor och män kan ha av dessa.

Artikel 16 - Barnomsorg

- (1) Undertecknaren är medveten om den avgörande roll som tillgång till barnomsorg av hög kvalitet och till en rimlig kostnad, för alla föräldrar och vårdnadshavare oavsett deras ekonomiska situation, spelar för att främja verklig jämställdhet mellan kvinnor och män och göra det möjligt för dem att förena arbete med privat och offentligt liv. Undertecknaren sätter också stort värde på det bidrag som sådan barnomsorg ger till det ekonomiska och sociala livet, den lokala samhällsväven och samhället i stort.
- (2) Undertecknaren förbinder sig att prioritera tillhandahållandet och främjandet av sådan barnomsorg, antingen direkt eller genom andra utförare. Undertecknaren åtar sig också att stimulera andra att tillhandahålla sådan barnomsorg, inklusive att uppmuntra lokala arbetsgivare att tillhandahålla eller stödja barnomsorg.
- (3) Undertecknaren är också medveten om att barnens uppväxt och fostran kräver att ansvaret delas mellan kvinnor och män och samhället som helhet och åtar sig att utmana den könsstereotypa uppfattningen att omvårdnad av barn huvudsakligen är en uppgift eller ansvar för kvinnor.

Artikel 17 - Omvårdnad av andra anhöriga

- (1) Undertecknaren är medveten om att kvinnor och män kan ha ansvar för omvårdnad av andra anhöriga än barn och att sådana skyldigheter kan påverka deras möjligheter att delta fullt ut i det ekonomiska och sociala livet.
- (2) Undertecknaren är dessutom medveten om att det i oproportionerlig grad faller på kvinnor att ta detta omvårdnadsansvar, vilket därför utgör ett hinder för jämställdhet.
- (3) Undertecknaren åtar sig att motverka denna ojämställdhet genom att, alltefter omständigheterna, vidta följande åtgärder:
 - prioritera tillhandahållandet och främjandet av tillgänglig anhörigvård av hög kvalitet och till en rimlig kostnad, antingen direkt eller genom andra utförare
 - ge stöd till och främja möjligheterna för dem som upplever social isolering till följd av sitt vård- och omsorgsansvar
 - genomföra informationskampanjer för att motverka den stereotypa uppfattningen att omvårdnad av anhöriga i första hand är ett ansvar för kvinnor.

Artikel 18 – Social inkludering

- (1) Undertecknaren är medveten om att alla har rätt till skydd mot fattigdom och social utslagning och att kvinnor dessutom i allmänhet löper större risk än män att drabbas av social utslagning på grund av ojämlik tillgång till resurser, varor, tjänster och möjligheter.
- (2) Undertecknaren åtar sig därför att inom ramen för en samordnad strategi vidta åtgärder inom alla sina verksamheter och i samarbete med arbetsmarknadens parter för att:
 - främja faktisk tillgång till arbete, boende, kompetensutveckling, utbildning, kultur, informations- och kommunikationsteknik (IT), sociala insatser och hälso- och sjukvård för alla som drabbats eller riskerar att drabbas av social utslagning eller fattigdom, på såväl landsbygden som i städerna
 - erkänna socialt utsatta kvinnors särskilda behov och situation, med särskild uppmärksamhet på intersektionella aspekter
 - främja integrationen av migranter, såväl kvinnor som män, med beaktande av deras särskilda behov.

Artikel 19 – Bostäder

- (1) Undertecknaren erkänner rätten till bostad och slår fast att tillgång till en bostad av god kvalitet är ett av människans mest grundläggande behov och avgörande för individens och familjens hälsa och välfärd.
- (2) Undertecknaren är också medveten om att kvinnor och män ofta har specifika och olika behov vad gäller boende som måste beaktas fullt ut, inklusive följande omständigheter:
 - (a) kvinnor har i regel svårare att få tillgång till inkomster och resurser än män och behöver därför bostäder som bättre motsvarar vad de har råd med
 - (b) i de flesta hushåll med barn och en ensamstående förälder är det kvinnor som är ensam familjeförsörjare, vilket innebär att de har större behov av subventionerat boende eller bostadsbidrag
 - (c) utsatta män är ofta överrepresenterade bland hemlösa personer.
- (3) Undertecknaren åtar sig därför att, i lämplig utsträckning:
 - (a) säkerställa eller verka för allas tillgång till en bra bostad av tillräcklig storlek och standard (inklusive energieffektivitet) i en lämplig livsmiljö med tillgång till grundläggande samhällsservice

- (b) vidta åtgärder för att förebygga hemlöshet och i synnerhet att erbjuda stöd till hemlösa personer utifrån deras behov, utsatthet och principen om icke-diskriminering
- (c) inom ramen för kommunens/regionens befogenheter, medverka till att göra bostadspriserna överkomliga för människor med små resurser.
- (4) Undertecknaren åtar sig också att säkerställa eller verka för kvinnors och mäns lika rätt att hyra, äga eller på annat sätt inneha sin bostad och att i detta syfte använda sina befogenheter och inflytande för att se till att kvinnor har lika tillgång som män till bostadslån och andra former av ekonomiskt stöd och krediter för att skaffa bostad.

Artikel 20 – Kultur, idrott och fritid

- (1) Undertecknaren erkänner allas rätt att delta i kulturlivet och njuta av konsten.
- (2) Undertecknaren erkänner också idrottens bidrag till samhällslivet och till förverkligandet av rätten till hälsa enligt artikel 14. Undertecknaren erkänner också att olika grupper av kvinnor och män har rätt till lika tillgång till kultur-, fritids- och idrottsaktiviteter och anläggningar.
- (3) Undertecknaren är medveten om att kvinnor och män kan ha olika erfarenheter och intressen när det gäller kultur, idrott och fritid och att dessa kan bero på könsbaserade stereotyper, attityder, normer och beteenden och förbinder sig därför att vidta eller främja motåtgärder inklusive, där så är lämpligt:
- se till att idrotts-, kultur- och fritidsanläggningar och verksamheter tillhandahålls och är tillgängliga på samma villkor för kvinnor och män, flickor och pojkar
 - uppmuntra kvinnor och män, flickor och pojkar att delta på lika villkor i alla typer av idrotts- och kulturaktiviteter, även sådana som traditionellt betraktas som övervägande "kvinnliga" eller "manliga"
 - uppmuntra konstnärer och kultur- och idrottsföreningar att främja kultur- och idrottsaktiviteter som utmanar stereotypa könsroller
 - uppmuntra folkbiblioteken att utmana stereotypa könsroller i såväl sitt utbud av böcker, kataloger och andra material som i sin marknadsföringsverksamhet.

Artikel 21 – Säkerhet och trygghet

- (1) Undertecknaren erkänner alla kvinnors och mäns rätt till personlig säkerhet och rörelsefrihet och är medveten om att dessa rättigheter inte kan utövas fritt eller på lika villkor om kvinnor eller män är – eller uppfattar sig vara – utsatta för fara eller otrygga, vare sig i den privata eller den offentliga sfären.
- (2) Undertecknaren är också medveten om att kvinnor och män, delvis på grund av olika förpliktelser eller livsstilar, ofta drabbas olika av bristande trygghet och säkerhet, något som behöver åtgärdas.
- (3) Undertecknaren förbinder sig därför att:
 - (a) tillämpa ett könsperspektiv vid analyser av statistik över omfattning och mönster för brottslighet (inklusive allvarliga brott mot individen) som påverkar kvinnors och mäns trygghet och säkerhet, liksom mäta nivån och karaktären vad gäller rädsla för brott eller andra orsaker till otrygghet
 - (b) utarbeta och genomföra strategier, policys och insatser som ökar kvinnors och mäns trygghet och säkerhet i praktiken, såsom förbättringar i utformningen av den lokala fysiska miljön (till exempel trafikhallplatser, bilparkeringar, gatubelysning) eller utveckling av polisbevakningen och liknande tjänster och att därigenom försöka minska kvinnors och mäns olika men delade upplevelser av bristande trygghet och säkerhet.

Artikel 22 – Könsrelaterat våld

- (a) Undertecknaren är medveten om att könsrelaterat våld framför allt drabbar kvinnor och flickor, är ett brott mot de grundläggande mänskliga rättigheterna och utgör en kränkning av människors värdighet och fysiska och emotionella integritet.
- (b) Undertecknaren är medveten om att könsrelaterat våld är ett uttryck för förövarens uppfattning om det ena könets överlägsenhet över det andra, inom ramen för en samhällelig kontext med ojämlika maktförhållanden, rotade i mångåriga sociala konstruktioner.
- (c) Undertecknaren förbinder sig därför att, inom ramen för sina befogenheter, införa och stärka policys och insatser som kan bekämpa könsrelaterat våld genom att
 - inrätta eller stödja särskilda stödstrukturer för våldsutsatta
 - informera allmänheten, på de lokalt vanligast förekommande språken, om den hjälp som finns att få på området
 - se till att personalen har den utbildning som krävs för att identifiera och stödja våldsutsatta
 - se till att det finns en effektiv samordning mellan berörda myndigheter, såsom polisen, hälso- och sjukvården och myndigheter ansvariga för boendefrågor
 - främja informationskampanjer och utbildningsprogram riktade till potentiella och verkliga brottsoffer och/eller förövare.

Artikel 23 – Människohandel

- (1) Undertecknaren är medveten om att brottet människohandel, som framför allt drabbar flickor och kvinnor, utgör ett brott mot de grundläggande mänskliga rättigheterna och en kränkning av människors värdighet och fysiska och emotionella integritet.
- (2) Undertecknaren förbinder sig att införa och stärka policyer och insatser för att förebygga människohandel, inklusive att där det är lämpligt genomföra:
 - informations- och medvetandehöjande kampanjer
 - utbildningsprogram för personal som har till uppgift att identifiera och stödja offer för människohandel
 - åtgärder för att motverka efterfrågan
 - lämpliga åtgärder för att stödja offren, inklusive tillgång till hälso- och sjukvård, fullgott och tryggt boende samt språkhjälp.

Planering och hållbar utveckling

Artikel 24 – Hållbar utveckling

- (1) Undertecknaren är medveten om att planeringen och utarbetandet av strategier för kommunens/regionens framtid till fullo måste hålla sig till principen om hållbar utveckling, det vill säga en väl avvägd integrering av ekonomiska, sociala, miljömässiga och kulturella aspekter, och framför allt behovet av att främja jämställdhet.
- (2) Undertecknaren förbinder sig därför att beakta principen om jämställdhet som en grundläggande dimension i all planering och utveckling av strategier för en hållbar utveckling av kommunen/regionen.

Artikel 25 – Stadsplanering och lokal planering

- (1) Undertecknaren är medveten om den betydelse som dess policys avseende fysisk planering, transportsystem, ekonomisk utveckling och markanvändning har för att skapa förutsättningar att förbättra jämställdheten på lokal och regional nivå.
- (2) När sådana policys och planer utformas, beslutas och genomförs, förbinder sig undertecknaren att försäkra sig om att:
 - behovet av att verka för jämställdhet i praktiken i alla delar av det lokala samhällslivet beaktas fullt ut
 - särskilda behov hos olika grupper av kvinnor och män – identifierade genom relevant och nyligen insamlad lokal data, inklusive undertecknarens egna jämställdhetsanalyser – genomgående beaktas vad gäller samsättning, tillgång till service och kulturliv, utbildning och familjeansvar
 - genomtänkta planer av hög kvalitet antas som beaktar särskilda behov hos olika grupper av kvinnor och män.

Artikel 26 – Rörlighet och transporter

- (1) Undertecknaren instämmer i att rörlighet och möjlighet att förflytta sig, liksom trygghet och säkerhet i kollektivtrafiken, är grundläggande förutsättningar för att kvinnor och män ska kunna utöva många av sina rättigheter, uppgifter och aktiviteter, inklusive tillgång till arbete, utbildning, kultur och grundläggande service. Undertecknaren är också medveten om att en kommuns eller regions hållbarhet och framgång i hög grad är beroende av utvecklingen av en effektiv, hållbar infrastruktur för transporter och kollektivtrafik av hög kvalitet.
- (2) Undertecknaren är också medveten om att kvinnor och män ofta har olika resbehov och att det finns skillnader i vardagliga resmönster och transportslag till följd av olika faktorer såsom inkomst, omsorgsansvar eller arbetstider och att det följaktligen är kvinnor som ofta gör flera delresor med olika syften inom samma huvudresa och därmed utgör majoriteten av kollektivtrafikresenärerna.
- (3) Undertecknaren förbinder sig därför att
 - (a) beakta aktuella transportbehov och resvanor hos olika grupper av kvinnor och män, med hänsyn tagen till om de bor i städer eller på landsbygden
 - (b) att se till att den kollektivtrafik som invånarna har tillgång till bidrar till att tillgodose kvinnors och mäns såväl särskilda som gemensamma behov och bidrar till att förverkliga jämställdhet i kommunen/regionen.

(4) Undertecknaren förbinder sig vidare att stödja en successiv förbättring av kollektivtrafiken i kommunen/regionen, inklusive anslutningar mellan olika transportslag, för att tillgodose kvinnors och mäns både särskilda och gemensamma behov av en tillförlitlig, säker och tillgänglig kollektivtrafik till en rimlig kostnad och samtidigt bidra till hållbar utveckling.

Artikel 27 - Ekonomisk utveckling

- (1) Undertecknaren är medveten om att en balanserad och hållbar ekonomisk utveckling är nyckeln till framgång för en kommun/region och att verksamhet och service på detta område kan ha stor betydelse för att främja jämställdhet.
- (2) Undertecknaren är medveten om behovet av att öka omfattningen och kvaliteten i kvinnors sysselsättning och instämmer i att risken för fattigdom till följd av långtidsarbetslöshet eller obetalt arbete är särskilt hög för kvinnor.
- (3) Undertecknaren förbinder sig att, inom ramen för sina befogenheter och verksamhet med anknytning till ekonomisk utveckling, till fullo beakta behov och intressen hos olika grupper av kvinnor och män och överväga möjligheter att öka jämställdheten, liksom att vidta lämpliga åtgärder i detta syfte. Sådana åtgärder kan utgöras av att:
 - stödja kvinnor som företagare
 - säkerställa att ekonomiskt och andra typer av stöd som ges till företag främjar jämställdhet
 - uppmuntra kvinnor som gör praktik att skaffa sig färdigheter och kvalifikationer för yrken som traditionellt har ansetts som "manliga" och vice versa
 - uppmuntra arbetsgivare att rekrytera kvinnor som lärlingar och praktikanter genom att se bortom könsstereotypa föreställningar vid bedömning av färdigheter, kvalifikationer och befattningar som traditionellt har ansetts som "manliga" och vice versa.

Artikel 28 – Miljö

- (1) Undertecknaren är medveten om sitt ansvar för att åstadkomma en hög skyddsnivå och förbättring av miljökvaliteten i kommunen/regionen, framför allt genom policys avseende avfall, buller, luftkvalitet, biologisk mångfald och klimatförändringarnas effekter. Vidare erkänner undertecknaren kvinnors och mäns lika rätt att dra nytta av kommunens/regionens service och policys på miljöområdet.
- (2) Undertecknaren är medveten om att kvinnors och mäns livsstilar i många fall skiljer sig åt och att kvinnors och mäns användning av lokal service och allmänna eller öppna platser kan se olika ut, vilket leder till att de drabbas av olika miljöproblem.
- (3) Undertecknaren förbinder sig därför att, vid utformningen av policys och service på miljöområdet, fullt ut ta samma hänsyn till såväl kvinnors som mäns specifika behov och livsstilar, liksom till principen om solidaritet mellan generationerna.

Rollen som ansvarig för tillsyn och reglering

Artikel 29 – Kommunen/regionen som tillsynsmyndighet och reglerande instans

- (1) Vid utförandet av sina uppgifter och funktioner som tillsynsmyndighet och reglerande instans för sådana verksamhetsområden som faller inom kommunen/regionens befogenheter, erkänner undertecknaren den viktiga roll som en effektiv tillsyn och konsumentskydd spelar för att tillförsäkra invånarna säkerhet och välbefinnande och att kvinnor och män kan påverkas olika av de regleringar som görs.
- (2) Undertecknaren förbinder sig att i utarbetandet av föreskrifter beakta de specifika behov, intressen och förutsättningar som olika grupper av kvinnor och män har.

Vänortssamarbete och internationellt samarbete

Artikel 30 – Jämställdhet inom decentraliserat samarbete

- (1) Undertecknaren instämmer i värdet av kommunalt samarbete, vänortssamarbete och decentraliserat samarbete såsom det bedrivs av europeiska och internationella kommuner och regioner i arbetet för hållbar utveckling, genom att föra medborgarna närmare varandra och främja ömsesidigt lärande och förståelse över nationsgränser.
- (2) Undertecknaren förbinder sig att i sitt vänortssamarbete och decentraliserade samarbete:
- involvera kvinnor och män med olika bakgrund i dessa aktiviteter på lika villkor
 - använda sitt vänortssamarbete och sina europeiska och internationella partnerskap som en plattform för erfarenhetsutbyte och gemensamt lärande i frågor som rör jämställdhet
 - integrera ett jämställdhetsperspektiv i sitt decentraliserade samarbete.

TILLÄGG AV NYA ARTIKLAR

Förord

Under de femton år som har gått sedan deklarationen först publicerades, har stora skiften skett i hur vi interagerar, styr, förflyttar oss, arbetar och tillbringar vår fritid. Vi blir alltmer medvetna om hur skör vår planet är och de snabbt ökande och otaliga utmaningar som ansvarsfullt måste hanteras på alla politiska nivåer, av institutioner och civilsamhället – utmaningar som inte kan bemästras på ett hållbart sätt utan att hänsyn tas till jämställdheten och hur den påverkas.

Den europeiska deklarationen för jämställdhet mellan kvinnor och män på lokal och regional nivå är resultatet av många års erfarenhet, sakkunskap och förhandling. Då tanken är att deklarationen ska vara ett stabilt och varaktigt dokument, vill CEMR och dess medlemsorganisationer genom dessa nya artiklar erbjuda europeiska kommuner och regioner ytterligare vägledning vid tillämpningen av den europeiska deklarationen för jämställdhet mellan kvinnor och män på lokal och regional nivå för att åstadkomma ökad jämställdhet för sin befolkning.

De senaste årens kriser, såsom covid-19-pandemin och kriget i Ukraina, pekar på behovet av en välfungerande civil beredskap och krishantering med ett integrerat jämställdhetsperspektiv. Vi ser i allt högre grad att framstegen inom IT och digitalisering inte är könsneutrala. Det är viktigt att vara medveten om hur kvinnors och mäns identiteter, behov och prioriteringar integreras i nya verktyg och processer om dessa ska öka jämställdheten och inte vidmakthålla fördomar och ojämlikhet som har bestått i våra samhällen i hundratals år.

För att skapa ett samhälle byggt på jämställdhet, är det avgörande att kommuner och regioner fullt ut förstår vad jämställdhet innebär i det dagliga arbetet och vidtar åtgärder för att utmana ojämställdhet och diskriminerande normer

och praktiker, inte bara i sina riktlinjer och processer utan också i sina organisationer. Vidare är det avgörande att pojkar och män engageras i denna process både som förändringsaktörer och som gynnade av jämställdhetsarbetet.

Deklarationen är, inbegripet de nya artiklarna, avsedd att omfatta alla människor som drabbas av konsekvenserna av de traditionella könsnormer som strukturerar våra samhällen och formar våra uppfattningar. Våra samhällen består av människor med olika och vitt skilda identiteter. Deklarationen är ett uttryck för kommuners och regioners önskan att arbeta mot det gemensamma målet att uppnå jämställdhet i samhället, vilket är av betydelse för och berör alla invånare.

De nya artiklarna i den europeiska deklarationen för jämställdhet mellan kvinnor och män på lokal och regional nivå har utarbetats av de europeiska kommun- och regionförbundens samarbetsorganisation *Council of European Municipalities and Regions* (CEMR) och dess medlemsorganisationer i samarbete med CEMR:s expertgrupp i jämställdhetsfrågor och CEMR:s jämställdhetskommitté (*Standing Committee for Equality*). De antogs formellt av CEMR:s Policy Committee den 6 december 2022, vilket därmed utgör datum för deras ikraftträdande.

Nuvarande undertecknare av deklarationen inbjuds att ansluta sig till och ratificera de nya artiklarna och införliva dessa nya åtaganden i arbetet med att genomföra den europeiska deklarationen för jämställdhet. Från och med 2023 förbinder sig nya undertecknare både till den ursprungliga deklarationen och till 2022 års tillägg.

Kommunernas och regionernas förutsättningar varierar utifrån deras nationella förhållanden och deras vitt skilda

befogenheter och ansvarsområden. Undertecknare kan därför, utifrån tillgänglig kapacitet och resurser, fastställa prioriterade områden i varje handlingsplan.

Nya artiklar

De nya artiklarna fokuserar på teman och utmaningar som antingen inte fanns för femton år sedan eller som har utvecklats väsentligt och idag har stor påverkan på jämställdheten.

De nya artiklarna som läggs till i deklARATIONEN omfattar **nio övergripande sakområden** som kommuner och regioner måste beakta i sitt jämställdhetsarbete:

1. För det första är det avgörande att alla ömsesidigt stödjande grundpelare i **hållbar utveckling** omfattas: social jämlikhet, ekonomisk tillväxt och miljöskydd.
2. Trots de nya möjligheter till lärande, kontakter mellan människor och deltagande i aktiviteter som onlinevärlden erbjuder, medför den särskilda utmaningar för flickor och kvinnor – i synnerhet i form av trakasserier och **cybervåld**.
3. Våld och övergrepp riktade mot **kvinnor som är förtroendevalda, offentliga personer och personal** innebär ett stort hot mot det demokratiska samhällsstyret.
4. **Intersektionalitet** är ett begrepp och en ansats som kommuner och regioner kan använda för att öka delaktigheten, särskilt för flickor och kvinnor som utsätts för multipel och intersektionell diskriminering.
5. Modern digital teknik har möjliggjort större **flexibilitet i arbetslivet** för många yrkesgrupper. Många människor, men långt ifrån alla, kan nu arbeta hemifrån i större utsträckning, vilket medför såväl möjligheter som risker för jämställdheten.
6. **Digital delaktighet** för alla flickor och kvinnor är väsentlig för att samhället ska utvecklas i en riktning som skapar en bättre framtid för alla. Framstegen inom IT och digitalisering har dock inte varit könsneutrala. Det är därför avgörande att utveckla och använda nya verktyg och processer som främjar, inte underminerar, jämställdheten.
7. Flickor och kvinnor kan bara leva, leda och utvecklas fritt och jämlikt när deras **rättigheter till sexuell och reproduktiv hälsa** upprätthålls.
8. **Klimatförändringarna** är en förstärkande faktor som ökar sociala, politiska och ekonomiska spänningar och i oproportionerlig utsträckning påverkar flickor och kvinnor.
9. Jämställdhet och aktiv delaktighet för flickor och kvinnor kan inte läggas åt sidan i tider av kris, utan måste ses som en effektiv del i en framgångsrik **civil beredskap och krishantering**.

Artikel 31 - Hållbar utveckling för en hållbar framtid

- (1) Undertecknaren instämmer i att jämställdhet är en drivkraft för hållbar utveckling i alla dess sammanlänkade dimensioner, från att utrota fattigdom och hunger och främja välbefinnande och inkluderande tillväxt till att bygga fredliga, rättvisa och inkluderande samhällen och skydda planeten och dess naturresurser.
- (2) Undertecknaren instämmer vidare i att målen i Agenda 2030 för hållbar utveckling och hållbarhetsagendan för tiden efter 2030 är globala, medan genomförandet är lokalt. Alla 17 hållbarhetsmål innehåller målsättningar som direkt rör kommuners och regioners ansvarsområden, där jämställdhet genomgående är invävt och utgör en förutsättning för att förverkliga målen. Undertecknaren bedömer att denna deklarations åtaganden särskilt stämmer överens med mål 5.

Artikel 32 - Cybervåld

- (1) Undertecknaren är medveten om att könsbaserat våld omfattar cybervåld i alla dess former. Cybervåld kan bestå av olika typer av trakasserier, hot, kränkningar av integriteten, sexuella övergrepp och sexuellt utnyttjande, liksom kränkningar som bygger på fördomar eller hatbrott mot sociala grupper, folkgrupper eller enskilda personer. Undertecknaren bekräftar att sådana handlingar drabbar kvinnor och flickor i störst utsträckning.
- (2) För att motverka detta våld förbinder sig undertecknaren, inom ramen för sitt ansvar, att:
 - i egenskap av arbetsgivare vidta åtgärder som förbjuder alla former av övergrepp, trakasserier och våld på arbetsplatsen, inklusive våld som utövas av tredje part och cybervåld
 - vara uppmärksam på att förebygga och sätta stopp för alla typer av trakasserier och våld som uppstår inom kommunens/regionens verksamhet, särskilt i skolan
 - utbilda barn och ungdomar, liksom ge råd till deras föräldrar, om cybervåld, dess könsbaserade aspekter samt hur det kan motverkas och stoppas
 - engagera pojkar och män som förändringsaktörer och gynnade av ökad jämställdhet samt motverka radikaliserings i onlinegrupper som uppmuntrar kvinnohat.

Artikel 33 – Våld mot förtroendevalda kvinnor och personal

- (1) Undertecknaren är instämmer i att onlinehot, fysiska hot och våld mot kvinnor som kandiderar i allmänna val, är förtroendevalda eller innehar andra offentliga befattningar ofta är könsrelaterade och kan hindra kvinnors deltagande i samhällslivet och politiken och därigenom underminera demokratin.
- (2) Undertecknaren är medveten om vikten av att ha en trygg plats för politiskt engagemang. För detta syfte förbinder sig undertecknaren att, inom ramen för kommunens/regionens ansvar, utarbeta processer och stödstrukturer som vägleder och ger stöd till kvinnor som förtroendevalda och anställda att hantera hatpropaganda.
- (3) Undertecknaren förbinder sig att motverka, minska och dämpa våld och trakasserier från tredje part som kommunens/regionens förtroendevalda och anställda kan utsättas för i sin tjänsteutövning och som i synnerhet drabbar kvinnor.

Artikel 34 – Intersektionalitet och mångfald

- (1) Undertecknaren är medveten om att människors identiteter och livserfarenheter inte bara kan adderas, utan korsar varandra och är komplexa.
- (2) Undertecknaren instämmer i behovet av att nå ut till flickor och kvinnor som riskerar att utsättas för multipel och intersektionell diskriminering och inkludera deras röster och erfarenheter vid utveckling, genomförande och uppföljning av policys och program som påverkar dem. Undertecknaren kan i detta syfte införa åtgärder för att:
 - beakta flickors och kvinnors specifika behov skyddade av EU:s lagstiftning¹⁴ och främja deras integration och delaktighet genom att vidta alla skäligen åtgärder, inklusive aktiva åtgärder, inom ramen för kommunens/regionens rättsliga befogenheter
 - uppmuntra att stereotypa könsroller utmanas i utbildningsinsatser och lyfta fram många olika förebilder med skilda bakgrunder, även i folkbibliotekens bokkataloger och andra material liksom i deras marknadsföring.

14 Artikel 21 i Europeiska unionens stadga om de grundläggande rättigheterna: "kön, ras, hudfärg, etniskt eller socialt ursprung, genetiska särdrag, språk, religion eller övertygelse, politisk eller annan åskådning, tillhörighet till nationell minoritet, förmögenhet, börd, funktionshinder, ålder eller sexuell läggning"

Artikel 35 - Flexibla arbetsplatser

- (1) Undertecknaren instämmer i de möjligheter som flexibla arbetsplatser, inklusive distansarbete, kan erbjuda både kvinnor och män vad gäller att underlätta att förena yrkesliv, samhällsliv och privatliv. Undertecknaren är även medveten om de risker och nackdelar som nya arbetssätt kan medföra för kvinnor, däribland försämrad psykisk hälsa, minskade inkomster eller sysselsättning liksom en ökad omsorgsburden och obetalt hushållsarbete som ofta i oproportionerlig utsträckning faller på kvinnor.
- (2) Undertecknaren förbinder sig att främja flexibla arbetsplatser inom kommunens/regionens verksamheter i syfte att underlätta för både kvinnor och män att förena yrkesliv, samhällsliv och privatliv.
- (3) Undertecknaren förbinder sig, i egenskap av arbetsgivare, att vara uppmärksam på risken att distansarbete ökar mängden obetalt omsorgsarbete för kvinnor.

Artikel 36 - Digitalisering och digital delaktighet

- (1) Undertecknaren instämmer i att nya digitala kommunikationsverktyg har ändrat hur medborgare, myndigheter, privata företag, civilsamhället och andra organisationer kommunicerar, sprider och samlar information. Den digitala tekniken erbjuder stora möjligheter att utveckla och förbättra den kommunala och regionala servicen.
- (2) Undertecknaren instämmer i den viktiga roll som digitalt lärande kan ha för att öka jämställdheten mellan flickor, pojkar, kvinnor och män i utbildning, särskilt för att nå dem som ligger efter i sin skolgång. Vidare är undertecknaren medveten om att kvinnor kan påverkas negativt av de könsskillnader som finns vad gäller tillgång till och användning av online- och digitalteknik, liksom i teknisk utveckling och styrning. Kommunen/regionen förbinder sig därför att stödja kvinnors och flickors tillgång till digitalt lärande genom att främja jämställd digital undervisning och utbildning samt genom att stödja flickors och kvinnors deltagande i naturvetenskaplig, teknisk och matematisk utbildning och utveckling av deras digitala färdigheter.

Artikel 37 – Sexuell och reproduktiv hälsa och rättigheter

- (1) Kommuner och regioner spelar en viktig roll för att främja och trygga invånarnas sexuella och reproduktiva hälsa. Undertecknaren förbinder sig att i detta syfte, i lämplig form och inom ramen för kommunens/regionens befogenheter och ansvarsområden, vidta eller främja följande åtgärder:
 - (a) främja och uppmuntra program som riktar sig till flickor, pojkar, kvinnor och män i all deras mångfald som erbjuder en bred sexualundervisning, där frågor såsom sociala normer och stigma och diskriminering som omger menstruation tas upp, i syfte att skapa en större förståelse liksom ökat skydd och främjande av flickors och kvinnors hälsa, välbefinnande och värdighet.
 - (b) beakta behoven hos kvinnor och flickor som tillhör utsatta grupper och säkerställa att de har lika tillgång till hälso- och sjukvård, vilket utgör en integrerad del av deras sexuella och reproduktiva hälsa och rättigheter.
- (2) Undertecknaren instämmer i att jämlik hälsa innefattar rätten till reproduktiv och sexuell hälsa, och är medveten om orsakerna till och konsekvenserna av att de kränks.
- (3) Undertecknaren erkänner kvinnors rätt att ha kontroll och bestämma fritt över det som rör deras sexualitet, inbegripet familjeplanering, preventivmedel, säkra och lagliga aborter samt mödra- och förlossningsvård.

Artikel 38 – Klimatförändringar och rätten till en hälsosam miljö

- (1) Global uppvärmning, minskad biologisk mångfald och föroreningar utgör alla allvarliga hot mot åtnjutandet av grundläggande mänskliga rättigheter, inklusive rätten till liv, hälsa och familj. Undertecknaren erkänner rätten till en hälsosam miljö som en grundläggande mänsklig rättighet, där kvinnors och flickors behov måste beaktas.
- (2) Undertecknaren bekräftar att kommuner och regioner har en avgörande roll i att bekämpa miljö- och klimatmässiga utmaningar, särskilt i urbana områden, med utgångspunkt i principer om mänskliga rättigheter och jämställdhet. Undertecknaren åtar sig därför att
 - öka medvetenheten om behovet av att integrera åtgärder mot klimatförändringar i det lokala beslutsfattandet och anta hållbara utvecklingsmodeller som beaktar jämställdhet
 - inkludera kvinnors perspektiv och erfarenheter vid utformningen och genomförandet av miljöpolitik och miljöplaner, med målet att uppnå en jämn könsfördelning i deltagandet i policyutvecklingens alla faser och processer.

Artikel 39 – Krishantering och civil beredskap

- (1) Undertecknaren instämmer i att kriser och deras orsaker är mångbottnade och sammanlänkade och ofta påverkar kvinnor och män olika.
- (2) Undertecknaren instämmer i att kommuner och regioner i krissituationer kan spela en nyckelroll för att identifiera lokala prioriteringar liksom behoven hos olika grupper av kvinnor och män, flickor och pojkar.
- (3) Undertecknaren förstår behovet av att säkerställa fullgod representation och medverkan av kvinnor i hanteringen av kriser och i uppbyggnaden av civil beredskap, med sikte på att utforma och genomföra jämställdhetsintegrerade åtgärder och återhämtningsstrategier och samtidigt bygga motståndskraft inför framtida kriser och chocker.
- (4) Undertecknaren förbinder sig att inom både beredskapsplanering och krishantering:
 - stärka kvinnors deltagande i politik, offentliga institutioner och ledande positioner för att säkerställa en jämställd krisberedskap och krishantering
 - stödja det lokala civilsamhället, som spelar en nyckelroll vad gäller att synliggöra jämställdhetsperspektivet i kriser, och att övervaka och stödja tillhållandet av social trygghet och service
 - förstärka insamlingen av köns- och åldersuppdelad data, statistik och resultat som underbygger analyser av hur könen kan påverkas olika, i syfte att effektivt motverka könsrelaterade konsekvenser av nödsituationer och för att förbättra krishanteringen.
- (5) Undertecknaren förbinder sig att vidta särskilda åtgärder för att skydda kvinnor och flickor mot könsbaserat våld, särskilt våldtäkt och andra former av sexuella övergrepp, vid väpnade konflikter.

MEDVERKANDE

Uppdateringen 2022 av den befintliga deklARATIONEN utfördes under ledning av Silvia Baraldi, ordförande för CEMR:s jämställdhetskommitté (*Standing Committee for Equality*) 2021–2022, med bidrag från:

- Medlemmar i CEMR:s expertgrupp för jämställdhetsfrågor
 - Medlemmar i CEMR:s jämställdhetskommitté (*Standing Committee for Equality*)
 - CEMR:s sekretariat: Jaimie Just, Oriane Loquet, Marlène Siméon, Beatrice Tommasi, Pierre Vander Auwera
 - Manusgranskare: Penny Yim-Barbieri
 - Grafisk design: Paf! Design
 - Översättning: Eurideas, PoliLingua, Sveriges Kommuner och Regioner (SKR)
- Den ursprungliga deklARATIONSTEXTEN från 2006 skrevs av Sandra Ceciarini och Jeremy Smith, med stöd och synpunkter från CEMR:s medlemsorganisationer och samarbetsparter:
- Kommunförbundet i Bulgarien (NAMRB)
 - Kommunförbundet i Cypern (UCM)
 - Förbundet för städer och kommuner i Tjeckien (SMO CR)
 - Finlands kommunförbund
 - Franska sektionen av CEMR (AFCCRE)
 - Tyska sektionen av CEMR (RGRE)
 - Centralförbundet för Greklands kommuner (KEDE)
 - Kommunförbundet i Ungern (TÖOSZ)
 - Italienska sektionen av CEMR (AICCRE)
 - Förbundet för städer och kommuner i Luxemburg (SYVICOL)
 - Polska stadsförbundet (ZMP)
 - Spanska kommun- och provinsförbundet (FEMP)
 - Baskiska kommunförbundet (EUDEL)
 - Sveriges Kommuner och Landsting (SKL)
 - Wiens stad (Österrike)
 - Staden Saint Jean de la Ruelle (Frankrike)
 - Staden Frankfurt am Main (Tyskland)
 - Cartagena stad (Spanien)
 - Valencia stad (Spanien)
 - *Maison du temps et de la mobilité*, kommunen Belfort-Montbéliard (Frankrike)
 - Ständiga kommittén för lokala och regionala myndigheters partnerskap i Medelhavsområdet (*Standing Committee for the Euro-Mediterranean Partnership of the Local and Regional Authorities COPPEM*)

Om CEMR

De europeiska kommun- och regionförbundens samarbetsorganisation *The Council of European Municipalities and Regions* (CEMR) företräder fler kommuner och regioner i Europa än någon annan organisation. Medlemmarna utgörs av mer än 60 nationella kommun- och regionförbund från 40 europeiska länder. Tillsammans företräder dessa förbund ungefär 100 000 lokala och regionala myndigheter.

CEMR:s målsättningar är två: att påverka europeisk lagstiftning på uppdrag av kommuner och regioner och att tillhandahålla en plattform för utbyte mellan dess medlemsförbund och deras förtroendevalda och experter.

På den internationella arenan fungerar CEMR som europeisk sektion av *United Cities and Local Governments* (UCLG), den världsomspännande organisationen för kommuner och regioner.

www.cemr.eu

Om observatoriet

CEMR sjösatte 2012 *The Observatory of the European Charter for Equality* för att stödja undertecknarna i deras arbete med att genomföra CEMR-deklarationen och främja jämställdhet. On-line-plattformen visar upp god praxis och exempel på framgångsrika lokala jämställdhetspolicys och underlättar ömsesidigt lärande bland undertecknarna. Den ger också vägledning till hur man utarbetar en handlingsplan för jämställdhet och innehåller en databas ("Atlas") med kontaktinformation och länkar till undertecknarnas handlingsplaner för jämställdhet.

Observatoriets arbete koordineras av CEMR:s kansli, i samarbete med CEMR:s jämställdhetskommitté (*Standing Committee for Equality*) och en expertgrupp bestående av CEMR:s medlemsorganisationers nationella samordnare/kontaktpersoner.

www.charter-equality.eu





DEN EUROPEISKA DEKLARATIONEN

FÖR JÄMSTÄLLDHET MELLAN KVINNOR OCH MÄN PÅ LOKAL OCH REGIONAL NIVÅ

En deklARATION som uttrycker europeiska kommuners och regioners åtagande att använda sina befogenheter och partnerskap för att uppnå jämställdhet för sina invånare

Jag, undertecknad, (*undertecknarens namn*)
som innehar ämbetet som
i (*kommunens/regionens namn*)

bekräftar genom min underskrift att ovan nämnda kommun/region formellt har beslutat att ansluta sig till den europeiska deklARATIONEN för jämställdhet mellan kvinnor och män på lokal och regional nivå, att genomföra dess åtaganden, och att jag är behörig att företräda kommunen/regionen i detta ärende.

Underskrift

Datum

Jag samtycker till att skicka en undertecknad och ifylld kopia av denna blankett till CEMR, skapare och förvaltare av deklARATIONEN, på följande adress:



The Secretary General
Council of European Municipalities and Regions
Square de Meeûs,
B-1000 Brussels
Belgium
charter@ccre-cemr.org



BRYSEL

1, Square de Meeûs
B-1000 Bryssel
Belgien
tel. : + 32 2 511 74 77
charter@ccre-cemr.org

cemr.eu
charter-equality.eu

twitter.com/ccreemr
twitter.com/cemr_equality



Åsikterna i denna publikation är författarnas egna och de bär ensamma ansvaret för innehållet. Europeiska kommissionen kan inte hållas ansvarig för någon användning som görs av informationen däri.



§ 193 Europeiska deklARATIONEN för jämställdhet mellan kvinnor och män på lokal och regional nivå, CEMR-deklARATIONEN

Diariernr 24KSI52

Beslut

Kommunstyrelsen föreslår att Kommunfullmäktige antar de nio nya artiklarna i den europeiska deklARATIONEN (CEMR-deklARATIONEN) för jämställdhet mellan kvinnor och män på lokal och regional nivå.

Reservation

Magnus Häggblad (SD) reserverar sig mot beslutet till förmån för eget förslag.

Ärendebeskrivning

(CEMR-deklARATIONEN) är ett verktyg för kommuner och regioner att integrera jämställdhetsperspektivet i all verksamhet. DeklARATIONEN som antogs 2006, uppdaterades i december 2022 framför allt med nio nya artiklar inom sakområden som tidigare inte täckts in. Den svenska översättningen blev klar först i slutet av 2023 och antogs av Sveriges kommuner och regioner (SKR) den 26 januari 2024. Befintliga undertecknare av deklARATIONEN bjuds in att ansluta sig till och ratificera dessa tillägg och ta med dessa nya åtaganden i sitt arbete med att genomföra CEMR-deklARATIONEN för jämställdhet. CEMR-deklARATIONEN är ett verktyg och en hjälp för kommuner och regioner att integrera jämställdhet i politiska beslut och i den praktiska verksamheten.

De nya artiklarna som läggs till i deklARATIONEN som kommuner och regioner måste beakta i sitt jämställdhetsarbete handlar om att:

- jämställdhet är en drivkraft för hållbar utveckling och en förutsättning för att genomföra hållbarhetsmålen i Agenda 2030 (artikel 31),
- könsbaserat våld omfattar cybervåld i alla dess former och att trakasserier, hot och våld i online-världen särskilt drabbar kvinnor och flickor (artikel 32),
- hot och våld mot förtroendevalda och anställd personal ofta är könsrelaterat och i synnerhet riktas mot kvinnor (artikel 33) ,



- uppmärksamma särskilda behov på grund av multipel och intersektionell diskriminering och uppmuntra att stereotypa könsroller utmanas (artikel 34),
- modern teknologi möjliggör nya typer av flexibla arbetsplatser och distansarbete som kan underlätta för både kvinnor och män att förena yrkesliv, samhällsliv och privatliv – men också riskerar att öka omsorgsördan och mängden obetalt hushållsarbete för kvinnor (artikel 35),
- använda digital teknik så att den ökar och inte minskar jämställdheten, det vill säga att kvinnor och flickor måste ha tillgång till digital teknik men också vara med i teknisk utveckling och styrning (artikel 36),
- kommunerna och regionerna har en viktig roll att spela i arbetet med att främja och trygga sexuell och reproduktiv hälsa och rättigheter (artikel 37),
- integrera åtgärder mot klimatförändringar, som beaktar jämställdhet, i det lokala beslutsfattandet och inkludera kvinnors perspektiv och erfarenheter vid utformningen och genomförandet av miljöpolitik och miljöplaner (artikel 38).

Piteå kommun skrev 2009 på den europeiska deklARATIONEN om jämställdhet mellan kvinnor och män – CEMR-deklARATIONEN. DeklARATIONEN är framtagen av CEMR (Council of European Municipalities and Regions), som är de europeiska kommun- och regionförbundens samarbetsorganisation.

Tidigare arbete

Från undertecknandet är CEMR-deklARATIONEN 2009 har Piteå kommun arbetar med att jämställdhetsintegrera styr- och ledningssystemet så att jämställdhet styrs och följa upp inom ramen för ordinarie verksamhet. Det mesta av individbaserade nyckeltal och statistik är könsuppdelad så att det ska vara möjligt att få syn på skillnader mellan kvinnor och män, flickor och pojkar. Arbetet med jämställdhetsintegrering i Piteå kommun har alltid varit ledningsstyrt, dvs. det är kommunens ledande politiker och tjänstemän, som drivit frågan.

Arbetet framåt

Ambitionen är att fortsätta att driva arbetet inom ramen för ordinarie verksamhet i kommunen genom att integrera jämställdhetsfrågorna i det nya styr- och ledningssystemet. Jämställdhetsperspektivet ska genomsyra arbetet i de utvecklingsprogram som ska tas fram. Det kan också finnas behov av att ta fram specifika aktivitetsplaner för jämställdhetsarbetet både på kommunövergripande- och på förvaltningsnivå.



Yrkanden

Magnus Häggblad (SD): avslag till Kommunledningsförvaltningens förslag.

Srtina Carlsson (V): bifall till Kommunledningsförvaltningens förslag.

Propositionsordning

Ordföranden ställer proposition på de två förslagen och finner att Kommunstyrelsen beslutar enligt Kommunledningsförvaltningens förslag.

Beslutsunderlag

- Rekommendation gällande undertecknande av CEMR-deklarationen

Paragrafen är justerad

Primärt samverkansavtal
för regionalt yrkesvux
inom Vuxenutbildningen

Södra Norrbotten

§164

24KS387

...

PRIMÄRT SAMVERKANSAVTAL FÖR REGIONALT YRKESVUX INOM VUXENUTBILDNING SÖDRA NORRBOTTEN, VSN

2024 - 2027



Piteå kommun



ÄLVSBYNS
KOMMUN

Bakgrund

Detta är ett primärt samverkansavtal i enlighet med Skollagen (2010:800), 2 kap. 2 a och 2 b §§ samt 20 kap. 16, 16 a och 16 b §§.

Det är framtaget på grund av de ändringar i Skollagen som trädde i kraft den 1 juli 2023. Ändringarna ställer krav på kommuner att samverka inom planering, dimensionering och erbjudande av utbildning (2 kap. 2 b §).

Kommunerna Boden, Kalix, Luleå, Piteå och Älvsbyn har sedan många år tillbaka en väl inarbetad samverkan inom samtliga delar för den kommunala vuxenutbildningen. Den samverkan har genom åren klargjorts i en samverkansöverenskommelse. Med de förändringar som uppkommit i lag upprättas därför detta avtal för samverkan inom ramen för yrkesvux, som är en del av den kommunala vuxenutbildningen. Den samverkansöverenskommelse som sedan tidigare upprättats behöver i och med detta revideras. Den överenskommelsen ska ses som en övergripande avsiktsförklaring för samverkan över samtliga delar av samverkan.

Vuxenutbildningens uppdrag

Målet för den kommunala vuxenutbildningen är att vuxna ska stödjas och stimuleras i sitt lärande, ges möjlighet att utveckla sina kunskaper och sin kompetens i syfte att stärka sin ställning i arbets- och samhällslivet samt att främja sin personliga utveckling. Vuxenutbildningen har också ett uppdrag att vara bas för den nationella och regionala kompetensförsörjningen till arbetslivet.

Avtalsparter

Avtalets parter för detta primära samverkansavtal är Bodens kommun, Kalix kommun, Luleå kommun, Piteå kommun och Älvsbyn kommun. I detta avtal benämns de i fortsättningen medlemskommunerna. Samverkansorganisationen för medlemskommunerna benämns i fortsättningen VSN, Vuxenutbildning Södra Norrbotten.

Samverkansorganisation

Nedan beskrivs organisation av VSN och tydliggörande av roller och ansvar.

Hemkommun

Hemkommunen utgör den kommun där den person som kan komma i nyttjande av de utbildningar som detta avtal omfattar är folkbokförd.

Huvudman

Huvudman för den kommunala vuxenutbildningen är respektive kommun. I medlemskommunerna styrs verksamheten av respektive utsedd nämnd. Varje nämnd fastställer en delegationsordning för att fastställa på vilken nivå beslut tas.

Huvudmannakommun

Huvudmannakommun är den som ansvarar för att utbildningen genomförs och som har myndighetsansvaret i enlighet med gällande skollag och förordningar för de utbildningar som utförs inom ramen för detta avtal.

Vuxenutbildning Södra Norrbotten, VSN

Vuxenutbildning Södra Norrbotten, VSN, är namnet på samverkansorganisationen för medlemskommunerna.

Ägargrupp

I VSN finns en politisk ägargrupp som består av en representant från varje ingående kommun och som är utsedd av sin nämnd. Ordförandeskapet för ägargruppen är rullande årligen mellan medlemskommunerna. De politiska representanterna har ett gemensamt ansvar att sätta den övergripande inriktningen för hela den kommunala vuxenutbildningen. Ägargruppen sammanträder minst fyra gånger per år.

Styrgrupp

Till stöd för ägargrupp och som ledningsansvar finns en styrgrupp bestående av tjänstepersoner från respektive kommun. Styrgruppen har funktionen skolchef eller liknande. Dessa är beredande i större samverkansfrågor och beslutsfattande i frågor som kan hanteras inom respektive parts budgetram. Beslut som tas i styrgruppen ska fattas i enighet. Om styrgruppen inte blir eniga i någon fråga lyfts den för råd till ägargruppen. Styrgruppen sammanträder minst åtta gånger per år.

Ledningsgrupp

För frågor som rör daglig drift och samverkan på operativ nivå för olika personalkategorier inom vuxenutbildningen finns en ledningsgrupp. Ledningsgruppen består av funktionen rektorer och enhetschefer.

Samordnare

Inom VSN finns en gemensamt finansierad samordnare. Samordnaren skapar förutsättningar för en god samverkan. Genom en inarbetad process samordnar funktionen de gemensamma åtagandena i VSN. Samordnaren finns till stöd för ägargrupp, styrgrupp och ledningsgrupp.

Avtalets syfte

Avtalets syfte är att klarlägga ansvar, rutiner och arbetssätt för planering, dimensionering och erbjudande av yrkesämnen och yrkesutbildningar för vuxna på gymnasial nivå inom kommunal vuxenutbildning, som ska ske genom samverkan mellan medlemskommunerna.

Förväntade effekter av avtalets intention är att kommunerna tillsammans optimerar de gemensamma resurserna och bidrar till ett brett utbildningsutbud med hög kvalitet, som möter både individers och samhällets behov.

Avtalets omfattning

Avtalet omfattar områdena planering, dimensionering och erbjudande av yrkesämnen och sammanhållna yrkesutbildning för vuxna på gymnasial nivå.

Planering

VSN har ett gemensamt ansvar att ta fram underlag för de utbildningsbehov som finns. I detta arbete ska kontakt med Arbetsförmedling samt representanter från olika branscher, både inom privat och offentlig sektor, tas. Som del i planeringsprocessen används även Skolverkets *“Planeringsunderlag för gymnasial utbildning: Norrbottens län.”*

Ansvariga för planeringsfasen är rektorer tillsammans med den samordnare som finns anställd inom VSN. Planeringsarbetet påbörjas inför varje ny ansökningsomgång av statligt stöd i form av yrkesvux. I planeringsunderlaget finns både ett lokalt och ett regionalt perspektiv.

Underlaget, det vill säga planeringen för vilket utbildningsbehov som behöver tillgodoses, överlämnas skriftligt till styrgruppen för VSN.

Dimensionering

Utifrån det lokala och regionala behovet tas ett beslut om dimensionering. Detta föregås av en beredning som rektorer och samordnare ansvarar för.

Enligt förordningen om vuxenutbildning 2 kap 9§ är det huvudmannen som beslutar om vilka kurser och ämnen som ska erbjudas.

Utifrån möjligheten att praktiskt kunna realisera samverkan genom detta avtal behöver beslutet om ämnesutbud vara delegerat till skolchef eller liknande funktion, som också är del i styrgruppen. Representanterna i styrgruppen fastställer därmed minst en gång per år vilket utbildningsutbud som skall erbjudas och var dessa utbildningar ska finnas lokaliserade. Beslut om dimensionering ska alltid ske i konsensus, och i de fall detta ej kan uppnås skall den politiska ägargruppen involveras för att vara rådgivande.

I de fall behov finns av uppstart av utbildningar i egen regi ska detta alltid tas upp i styrgruppen, innan formella beslut tas.

Ämnesutbudet redovisas i bilaga.

Erbjudande av utbildning

Varje samverkande kommun ska erbjuda all sådan yrkesutbildning som avtalet avser och som anordnas av huvudmännen i det primära samverkansområdet. Det avser både utbildning som sker helt i kommunernas egen regi och den gemensamt upphandlade utbildningen.

När eleverna ansöker om utbildningarna görs det direkt till anordnande kommun för utbildningar i kommunernas egen regi. Medlemskommunerna ska ta emot behöriga sökanden till utbildningar som förstahandsmottagare och på lika villkor, oavsett vilken medlemskommun som sökanden är hemmahörande i (skollagen 16 kap 43 §). För den upphandlade utbildningen görs ansökan till hemkommunen.

Sekundäravtal

Medlemskommuner äger möjlighet att sluta sekundära samverkansavtal med andra kommuner eller regioner för ämnen och utbildningar som inte är tillgängliga i primäraavtalet. Ett sådant sekundäravtal ger dock inte möjlighet för andra kommuner att ta del av det gemensamma utbudet av utbildningar som finns inom VSN och detta avtal.

I de fall utbildningsplatser inte fylls och VSN är eniga om detta kan platser upplåtas till andra kommuner, men då ej genom sekundäravtal, utan genom principen med interkommunal ersättning, IKE.

Avtalstid

Avtalet börjar gälla från det medlemskommunerna skrivit under. Det gäller till och med 2027-12-31 och förlängs automatiskt ett år i taget.

Uppsägning

Uppsägning av avtal görs med en framförhållning på minst 9 månader och avtalet upphör därefter vid årsskiftet, den 1 januari.

Om någon av medlemskommunerna beslutar att säga upp avtalet ska hemkommun fullfölja betalningsansvaret eller anordnaransvaret för elever som påbörjat utbildning inom det gemensamma utbildningsutbudet, så att dessa elever ges möjlighet att fullfölja utbildningen.

Uppsägning av medlemskommunens del i avtal sker efter beslut i egen nämnd.

Ändringar, tillägg eller omförhandling

Beslut om ändringar eller tillägg i detta avtal beslutas av kommunfullmäktige i de olika medlemskommunerna. Ändringar och tillägg som initierats bereds gemensamt av styrgruppen för VSN. Ändringarna markeras tydligt i avtalstexten och markeras med tidpunkt när de beslutats. Omförhandling av avtal kan ske efter initiativ av någon av medlemskommunerna. I dessa fall bereder styrgruppen och respektive nämnd föreslår nytt förslag till avtalsskrivning, för beslut i kommunernas olika kommunfullmäktige.

Revidering av bilagan delegeras till ansvarig nämnd i respektive kommun, och respektive nämnd kan delegera beslutet till exempelvis en skolchef.

Ekonomi

Varje hemkommun i samverkansområdet har en egen budget för den kommunala vuxenutbildningen. I detta ska inrymmas möjlighet att bereda plats även för andra kommuners invånare till utbildningar inom yrkesvux, och till eventuell medfinansiering för tillgång att nyttja statsbidrag för yrkesvux.

Det statsbidrag för yrkesutbildningar för vuxna på gymnasial nivå, som regelbundet erbjuds kommuner att ansöka om, görs av medlemskommunerna tillsammans. Dessa ansökningar samordnas av samordnare för VSN.

För finansiering av gemensam samordnare betalas varje kommun sin andel utifrån kommunens storlek.

Upphandlad utbildning

Upphandlad utbildning är efter upphandling redan prissatt. Medlemskommunerna använder sig av samma prislista för denna utbildning.

Utbildning i egen regi

Utbildning som anordnas av kommunerna själva kräver en särskild hantering vid prissättning. Principen om att kommuner inte ska göra vinst på varandras bekostnad ska gälla.

För att skapa förutsägbarhet om kostnader ska en gemensam prislista för utbildningar i egen regi fastställas årligen. Samma utbildning ska där prissättas på samma sätt oavsett i vilken kommun den ligger. Styrgruppen fastställer prislistan.

Twistelösning

Twist med anledning av detta avtal löses i första hand genom förhandlingar och i andra hand av allmän domstol.

Underskrifter

Föreliggande avtal ska efter godkännande i respektive kommunfullmäktige undertecknas av ansvarig nämnds ordförande.

Johan Lund, ordförande Arbetsmarknads- och utbildningsnämnden Boden

Viktoria Wikström, ordförande Utbildningsnämnden Kalix

Fredrik Bruhn, ordförande Arbetsmarknads- och gymnasienämnden Luleå

Patric Lundström, ordförande Kommunstyrelsen Piteå

Johan Dahlqvist, ordförande Kommunstyrelsen Älvsbyn

Ämnesutbud

Medlemskommunerna har gjort en gemensam upphandling av utbildning som avser perioden 20230101 – 20241231, med möjlighet till förlängning till max åtta år.

Genom denna upphandling erbjuds gymnasiala yrkesämnena som finns inom ramen för

- Barn- och fritidsprogrammet
- Bygg- och anläggningsprogrammet
- El- och energiprogrammet
- Fordons- och transportprogrammet
- Försäljnings- och serviceprogrammet
- Hantverksprogrammet
- Hotell- och turismprogrammet
- Industritekniskt program – inriktningarna svetsteknik och produkt- och maskinteknik
- Restaurang- och livsmedelsprogrammet
- VVS- och fastighetsprogrammet
- Vård- och omsorgsprogrammet

Dessa ämnen kan ges på distans och/eller på plats beroende av ämnets karaktär och upphandlade aktörers möjlighet.

Utöver detta erbjuds även yrkesämnena i kommunernas egen regi. VSN har enats om att följande utbildningars yrkesämnena är möjliga att genomföra och erbjuda i egen regi utifrån gemensamt beslutad dimensionering;

- Barn – och fritidsprogrammets yrkesämnena
- Vård- och omsorgsprogrammets yrkesämnena
- Lärlingsutbildning

VSN har enats om att följande utbildningars yrkesämnena, som finns inom gymnasiala program, får bedrivas inom ramen för egen regi i Luleå kommun;

- Fordonsämnena (ej transport)
- VVS- och fastighetsprogrammets yrkesämnena
- Industritekniskt program, förutom inriktningarna svetsteknik och produkt- och maskinteknik

Undantag från kravet att
avgiftsfritt
tillgängliggöra särskilt
värdefulla dataset

§165

24KS385

...

Sammanträdesplan 2025

§ 166

24KS58

...

SAMMANTRÄDESPLAN 2025 för KSAPU, KS OCH KF

KSAPU 09:30-12:00 måndag	KS 13:00-17:00 måndag	KF 13:00-18:00 måndag
		30 januari tors Nämndernas bokslutsinformation
17 december -24 tis	13 januari	10 februari
20 januari	3 mars	17 mars Allmänhetens frågestund med anledning av årsredovisning
25 februari tis		
		15 maj tor, Gemensam bolagsstämmodag med KF
18 mars tis	28 april	27 maj tis
14 april		
26 maj	9 juni	23 juni
	10 juni tis	
16 juni	25 augusti	15 september
9 september tis	13 oktober	27 oktober
6 oktober		
28 oktober tis	10 november	24 november
17 november	25 november tis	15 december
16 december	Första KS 2026	Första KF 2026



§ 167 Sammanträdesplan 2025

Diariernr 24KS58

Beslut

Kommunstyrelsen fastställer sammanträdesplan för Kommunstyrelsens arbets- och personalutskott samt för Kommunstyrelsen för 2025.

Kommunstyrelsen fastställer Årsplan/tidplan för ekonomiska aktiviteter för kommunen och kommunkoncernen för 2025.

Kommunstyrelsen föreslår att Kommunfullmäktige fastställer sammanträdesplan för Kommunfullmäktige för 2025

Reservation

Håkan Johansson (M), Karl-Erik Jonsson (M), Stina Carlsson (V), Magnus Häggblad (SD), Helén Lindbäck (KD) och Anders Nordin (SLP) reserverar sig mot beslutet till förmån för Håkan Johanssons (M) förslag.

Ärendebeskrivning

Ett förslag till sammanträdesplan för år 2025 har upprättats för Kommunstyrelsen inklusive Kommunstyrelsens arbets- och personalutskott samt för Kommunfullmäktige. Dessutom har förslag tagits fram till Årsplan/tidplan för ekonomiska aktiviteter för kommunen och kommunkoncernen för år 2025.

Årsplanen innehåller tidplaner för årsredovisning/bokslut, månadsrapport, fördjupad månadsrapport, delårsrapport och budget/Strategisk plan inklusive skattesats.



Yrkanden

Håkan Johansson (M) och Magnus Häggblad (SD): utred möjligheten att flytta Kommunfullmäktiges sammanträde i juni, före midsommar 20 juni 2024.

Cristian Bergvall (S): bifall till Kommunledningsförvaltningens förslag

Propositionsordning

Ordföranden ställer proposition på de två förslagen och finner att Kommunstyrelsen beslutar enligt Kommunledningsförvaltningens förslag.

Beslutsunderlag

- Sammanträdesplan 2025 (KSAPU KS KF)
- Årsplan-tidplan ekonomi 2025

Paragrafen är justerad

Rapportering av ej
verkställda beslut enligt
lagen om stöd och
service till vissa
funktionshindrade (LSS)
första kvartalet 2024
§167
24KS7

...



§ 81 Rapportering ej verkställda beslut enligt Lagen om stöd och service till vissa funktionshindrade kvartal I 2024

Diariernr 24SN12

Beslut

Socialnämnden beslutar godkänna rapport ej verkställda beslut enligt LSS kvartal 1 2024, samt överlämnar protokollet till kommunfullmäktige och kommunens revisorer.

Ärendebeskrivning

Kommunen har skyldighet att kvartalsvis rapportera ej verkställda, gynnande beslut enligt LSS som inte verkställts inom tre månader från beslutsdatum. Rapporteringen sker till socialnämndens arbetsutskott (AU) och Inspektionen för vård och omsorg (IVO). Socialnämnden ska enligt 28 h § LSS lämna statistikrapport till fullmäktige över hur många av nämndens gynnande beslut enligt 9 § LSS som inte har verkställts inom tre månader från dagen för respektive beslut. Av bestämmelsen framgår att nämnden ska ange vilka typer av insatser dessa beslut gäller samt hur lång tid som har förflutit från dagen för respektive beslut.

I bilaga framgår det datum för beslut, insats samt kön på den enskilde.

Under första kvartalet 2024 fanns det totalt 17 ej verkställda beslut inom lagstadgade 3 månader, vilket är fyra färre jämfört med kvartal 4 2023.

Yrkanden

Sven-Gösta Pettersson (S): Bifall till Socialnämndens arbetsutskotts förslag.

Propositionsordning

Ordföranden ställer proposition och finner att det endast föreligger ett förslag vilket blir Socialnämndens beslut.



Piteå kommun

Protokollsutdrag

Socialnämnden

Datum 2024-05-22

Paragrafen är justerad

Statistikrapport enligt LSS 28 h §

Kvartal 1 2024

Datum för beslut	Typ av insats	Kön	Förfluten tid
2023-09-04	Avlösarservice	M	122
2023-11-16	Avlösarservice	M	268
2019-09-27	Särskilt boende	K	1647
2021-09-16	Särskilt boende	K	927
2022-08-03	Särskilt boende	M	606
2023-12-21	Särskilt boende	K	101
2021-03-05	Daglig verksamhet	M	1103
2023-01-18	Daglig verksamhet	M	438
2023-06-05	Daglig verksamhet	K	282
2023-09-18	Daglig verksamhet	K	143
2023-10-05	Daglig verksamhet	M	178
2023-10-09	Daglig verksamhet	M	174
2022-12-30	Kontaktperson	M	457
2023-06-01	Kontaktperson	K	304
2023-06-26	Kontaktperson	M	279
2023-07-04	Kontaktperson	M	271
2023-08-02	Personlig assistans	K	201

Antal Ärenden 17

Rapportering av ej
verkställda beslut
Socialtjänstlagen (SoL)
första kvartalet 2024
§168
24KS11

...



§ 80 Rapportering ej verkställda beslut enligt socialtjänstlagen (SoL), kvartal I 2024

Diariernr 24SN11

Beslut

Socialnämnden beslutar godkänna rapport ej verkställda beslut enligt SoL kvartal 1 2024, samt överlämnar protokollet till kommunfullmäktige och kommunens revisorer.

Ärendebeskrivning

Kommunen har skyldighet att kvartalsvis rapportera ej verkställda, gynnande beslut enligt SoL som inte verkställts inom tre månader från beslutsdatum. Rapporteringen sker till socialnämnden och Inspektionen för vård och omsorg (IVO). Socialnämnden ska enligt 16 kap 6h § SoL lämna statistikrapport till fullmäktige över hur många av nämndens gynnande beslut enligt 4 kap.1 § SoL som inte har verkställts inom tre månader från dagen för respektive beslut. Av bestämmelsen framgår att nämnden ska ange vilka typer av insatser dessa beslut gäller samt hur lång tid som har förflutit från dagen för respektive beslut.

I bilaga framgår det datum för beslut, insats samt kön på den enskilde. Under fjärde kvartalet 2024 fanns det totalt 41 ej verkställda beslut inom lagstadgade 3 månader, vilket är 8 fler än kvartal 4 2023.

Yrkanden

Sven-Gösta Pettersson (S): Bifall till Socialnämndens arbetsutskotts förslag.

Propositionsordning

Ordföranden ställer proposition och finner att det endast föreligger ett förslag vilket blir Socialnämndens beslut.

Beslutsunderlag

- Statistikrapport enligt SoL 16 kap 6h Q1



- Beskrivning orsak ej verkställda beslut SoL

Paragrafen är justerad

Statistikrapport enligt SoL 16 kap 6h § Kvartal 1 2024

Datum för beslut	Typ av insats	Kön	Förfluten tid
2022-10-20	Särskilt boende	K	528
2022-10-28	Särskilt boende	M	503
2023-02-02	Särskilt boende	K	423
2023-06-15	Särskilt boende	K	286
2023-07-14	Särskilt boende	M	261
2023-07-14	Särskilt boende	K	261
2023-07-14	Särskilt boende	M	261
2023-09-05	Särskilt boende	M	208
2023-09-08	Särskilt boende	M	139
2023-09-14	Särskilt boende	M	186
2023-09-29	Särskilt boende	K	132
2023-10-19	Särskilt boende	K	164
2023-10-19	Särskilt boende	K	164
2023-10-24	Särskilt boende	M	111
2023-10-25	Särskilt boende	M	113
2023-10-27	Särskilt boende	K	119
2023-11-07	Särskilt boende	K	145
2023-11-30	Särskilt boende	M	122
2023-12-07	Särskilt boende	M	115
2023-12-15	Särskilt boende	M	107
2023-12-15	Särskilt boende	M	107
2023-06-26	Kontaktfamilj	M	220
2023-08-10	Kontaktperson	M	234
2023-10-05	Kontaktperson	K	178
2023-10-11	Kontaktperson	K	113
2023-10-23	Kontaktperson	M	107
2023-11-02	Kontaktperson	K	150
2023-11-13	Kontaktperson	K	139
2023-11-21	Kontaktperson	K	131
2023-11-29	Kontaktperson	M	123
2023-11-29	Kontaktperson	K	123
2023-12-12	Kontaktperson	K	110
2023-12-19	Kontaktperson	K	103
2023-11-09	Boendestöd	K	143
2023-11-15	Boendestöd	K	137
2023-12-12	Boendestöd	M	110
2023-12-15	Boendestöd	K	107
2023-05-22	Ledsagarservice	M	313
2023-10-02	Ledsagarservice	K	140
2023-11-22	Ledsagarservice	K	93
2023-10-06	Sysselsättning	K	181

Antal ärenden: 41

Pite Älv Ekonomiska
Förening - medlemskap
§169
24KS299

...

STADGAR FÖR PITE ÄLV ekonomisk förening

1

§ 1 Firma

Föreningens firma är Pite älv ek för

§ 2 Ändamål

Föreningen har till ändamål att främja medlemmarnas ekonomiska intressen.

Verksamheten skall vara näringsinriktad och främja turism, resenäring, *fiske- och vattenvård* inom Arjeplog, Arvidsjaur, Älvsbyn och Piteå kommuner. Detta ska ske genom att föreningen samordnar och bedriver gemensam marknadsföring av medlemmarnas produkter.

Vidare ska föreningen medverka till produktutveckling av medlemmarnas respektive produktbud. Även utbildning i avsikt att stärka medlemmarnas kompetens inom områden väsentliga för framgångsrik sportfisketurism ska bedrivas. Föreningen ska också samordna arrangemang och aktiviteter av turismgenererande karaktär.

Med de ovan beskrivna verksamheterna ska förbättrad lönsamhet för medlemmarna tillskapas.

Tyngdpunkten i verksamheten ska ligga på *att förbättra förutsättningarna för turism* baserad på sportfiske inom Piteälvens vattensystem och skärgård. Med turism avses alla former av resande, d v s både privat- och tjänsteresande i vid bemärkelse.

Föreningen ska vara ett forum för samarbete och utveckling av Piteälvs-kommunerna som attraktivt besöks- och boendeområde.

§ 3 Styrelsens säte

Styrelsen har sitt säte i Älvsbyns kommun.

§ 4 Medlemskap

Arjeplog, Arvidsjaur, Älvsbyn och Piteå kommuner erbjuds vara medlemmar i föreningen. Till medlem kan därutöver antas bolag, företag, organisationer och föreningar inom dessa kommuner. Även privatpersoner som är fiskerättsägare inom föreningens verksamhetsområde kan tas som medlemmar.

Ansökan om medlemskap ska ske skriftligen.

Beslut om antagande av medlem fattas av styrelsen.

Justerat
EK B Ulf
Jep MÖ WÅ

§ 5 Andel och insats

Medlem förutom kommunerna ska delta i föreningen med minst en andel. *Kommunerna ska var och en äga lika antal andelar och deras sammanlagda andelsinnehav ska överstiga summan av övriga medlemmars innehav.*

Insatsen för andel utgör 500 kronor. Beloppet ska erläggas kontant senast 30 dagar efter anfordran.

§ 6 Medlemsavgift

Medlem ska årligen erlägga medlemsavgift till föreningen. Avgiftens storlek fastställs varje år av föreningsstämman och är högst 250 kronor per år.

Till medlemskapet hör vidare en serviceavgift, *enligt bilaga 1*, som fastställs av föreningsstämman och regleras i separat avtal med varje medlem.

De fastställda beloppen erläggs kontakt vid anfordran.

§ 7 Överlåtelse av andel

Överlåts medlemsföretag ska överlåtaren verka för att medlemskap vidmakthålles. Överlåtelse av andel ska skriftligen anmälas till föreningens styrelse för godkännande.

§ 8 Uppsägning

Uppsägning till utträde ska ske skriftligen och gäller f o m nästföljande verksamhetsår.

§ 9 Uteslutning

Medlem som inte följer av föreningen fattade beslut, företar handling som skadar föreningen, motverkar dess ändamål eller inte längre uppfyller kraven för medlemskap, kan uteslutas av styrelsen. Beslutet ska biträdas av minst sex av styrelsens sju ledamöter. Medlem som uteslutits äger rätt att söka ändring av styrelsens beslut vid föreningsstämma.

§ 10 Föreningens organ

Föreningens organ utgörs av föreningsstämma, styrelse och revisorer. Styrelsen äger rätt att utse en verkställande direktör.

Justerat
EK RB UG
JOP MÖ KIP

§ 11 Föreningsstämma

Ordinarie föreningsstämma hålles årligen inom fyra månader från utgången av varje verksamhetsår. Kallelse till föreningsstämma sker skriftligen *tidigast fyra veckor och senast två veckor före ordinarie och senast en vecka före extra föreningsstämma.*

Vid föreningsstämma äger medlem delta med en röst för varje av honom ägd andel. *Medlem kan vid stämman företrädas av ombud med fullmakt. Ombud äger rätt att företräda mer än en medlem.*

Vid stämman ska beslut fattas

- * om fastställelse av resultaträkning och balansräkning
- * om dispositioner beträffande vinst eller förlust enligt den fastställda balansräkningen
- * om ansvarsfrihet åt styrelseledamöterna, verkställande direktören, samt
- * i andra ärenden som ankommer på stämman enligt lagen om ekonomiska föreningar eller i stadgarna.

Endast ärenden som finns upptagna i kallelse får behandlas vid stämman.

Medlem äger rätt inkomma med ärende att behandla vid stämman. Sådant ärenden ska för att tas upp vid stämman ha inkommit till styrelsen senast två månader efter utgången av föregående verksamhetsår, d v s före februari månads utgång.

§ 12 Styrelse

Föreningens styrelse består av sju ledamöter med lika många ersättare. Av dess nominerar kommunerna tre ledamöter och tre ersättare, samt övriga medlemmar fyra ledamöter och fyra ersättare. Det ska vara en ambition att välja ledamöterna så att praktisk sportfiske-, turism- och affärskompetens tillförs styrelsearbetet. Mandattiden är två år och tre respektive fyra ledamöter och ersättare väljs växelvis.

Ordförande nomineras av övriga medlemmar och utses av stämman. Styrelsen väljs vid föreningsstämma.

§ 13 Firmateckning

Styrelsen utser de personer som tecknar föreningens firma.

Justerat
EK
Jep MÖ T/A

§ 14 Revisorer

Revisorerna ska vara två. Av dessa nominerar kommunerna en. Mandattiden ska vara två år med växelvisa val. Minst en av revisorerna ska vara godkänd eller auktoriserad revisor.

§ 15 Valberedning

Valberedning om tre ledamöter utses av föreningsstämman.

§ 16 Arvoden

Styrelsearvoden fastställs av stämman.

§ 17 Stadgar

Beslut om ändring av stadgarna bör fattas vid två på varandra följande föreningsstämmor. För beslut krävs att förslaget på den stämma som sist hålles biträdes av minst $\frac{1}{2}$ av vid mötet närvarande medlemmars röstetal, samt minst $\frac{2}{3}$ av de röstande. Kallelse till den senare föreningsstämman får inte ske förrän den första föreningsstämman hållits.

Stadgeändring kan även ske på endast en föreningsstämma om samtliga röstberättigade är närvarande och överens.

§ 18 Räkenskapsår

Föreningens räkenskaper ska vara kalenderår. Då vinst uppstår överförs denna till nästkommande år.

§ 19 Upplösning

Beslut om upplösning av föreningen bör fattas vid två på varandra följande föreningsstämmor. En av dessa ska vara ordinarie stämma. Förslaget om upplösning av föreningen ska på den föreningsstämma som sist hålles biträdas av minst $\frac{1}{2}$ av vid mötet närvarande medlemmars röstetal, samt minst $\frac{2}{3}$ av de röstande. Kallelse till den senare föreningsstämman får inte ske förrän den första föreningsstämman hållits.

Upplösning kan även beslutas av endast en föreningsstämma om samtliga röstberättigade är närvarande och överens.

Om avveckling ger överskott ska kommunerna besluta om överskottets användning till ändamål som främjar sportfisketurismen i föreningens verksamhetsområde.

Justerat
EK
HOP
HO
KID
Ug

Utredning – Införande av
förmedlingstjänst för
inventarier

§170

24KS384

...



Utredning – Införande av förmedlingstjänst för inventarier



Innehåll	Sid
Inledning.....	1
Avgränsning och omfattning.....	1
Vad är cirkulär möbelhantering?.....	2
Nuläge.....	3
Piteå Kommun.....	3
Återbruk idag.....	3
Syn på förmedlingstjänst.....	4
Repris återanvändningsmarknad.....	6
Omvärlden.....	6
Diskussion.....	9
Slutsats – Förslag på implementering.....	11
För- och nackdelar med en förmedlingstjänst.....	12
Bilaga 1 – Utredningspunkter.....	0



Sammanfattning

Utredningen visar att bristen på samordning är idag ett hinder för ett fungerande återbruk av inventarier inom Piteå kommun. Det är svårt att veta hur cirkulering inom kommunen ska gå till och vem som ska kontaktas. De som har deltagit i utredningen är positiva till införandet av en förmedlingstjänst. Ett samordnat arbete med återbruk med en förmedlingstjänst skapar förutsättningar för att återanvända på ett bättre sätt än kommunen gör idag. Dock är det viktigt att det finns en ekonomisk vinning i att återbruka, att det erbjuds inventarier som efterfrågas i bra skick och att styrningen mot återbruk är tydlig.

Omvärldsanalysen visar att många andra kommuner har valt att införa interna förmedlingstjänster med lyckat resultat. Det har inneburit minskade kostnader, arbetsmarknadsinsatser samt minskat kommunens miljöpåverkan. Återbruket inom kommunerna sker i en majoritet av dem utan någon kostnad alternativt till låg kostnad för de som beställer inventarier via tjänsten. Kommunerna som infört detta har även i någon mån en kapacitet för att rekonditionera möbler. Gemensamt för alla kommuner är att verksamheterna har startat på prov i projektform och anpassat tjänsten efter kommunens behov och förutsättningar på lång sikt. Styrningen mot återbruk hos kommunerna har varit tydlig inriktad på att i första hand återanvända inventarier innan nya köps in och det har varit en nyckel för att lyckas med införandet.

Repris återanvändningsmarknad är ett naturligt val för att driva denna tjänst, men det är inte möjligt med nuvarande förutsättningar. Repris är trångbodda i befintlig lokal vilket gör att de redan idag måste tacka nej till donationer. Dessutom är arbetsmiljön undermålig och kräver åtgärder. Lokalfrågan samt brist på personalresurser förhindrar möjligheten att utöka verksamheten till att omfatta inventarieförmedling för hela kommunen i dagsläget. För att möjliggöra detta krävs det resurser i form av personal, större lokal och sannolikt även fordon.

Slutsatsen i utredningen är att det är möjligt att starta en intern inventarieförmedling hos Repris. Detta bör göras genom ett pilotprojekt som pågår under två år med start 2025, med fokus på cirkulering av möbler inom kommunen. Projektets mål är starta upp förmedlingsverksamheten på prov vilket innebär:

- Starta upp återbruket av inventarier inom kommunen. Förmedlingstjänsten ska inventera befintliga lager för återbruk samt ombesörja upphämtning och leverans av inventarier inom kommunen. Återbruket ska under projektiden vara kostnadsfritt, dvs möbler ska cirkuleras gratis inom kommunen. Finansiering av tjänsten på permanent basis ska utredas under projektet.
- Skapa och testa en digital plattform för tjänsten.
- Utvärdera projektet och utreda förutsättningar (se bilaga 1) för att tills vidare driva en förmedlingstjänst inom Piteå kommun.

Projektet ska utvärdera hur tjänsten fungerar samt utreda förutsättningarna för att införliva förmedlingsverksamheten i ordinarie verksamhet. Utifrån nuvarande förutsättningar hos Repris finns det även anledning att i samband med projektet se över Repris uppdrag och hur det ska se ut i framtiden. Bedömningen är att projektet inte kan genomföras utan ett tillskott av resurser till Samhällsbyggnadsnämnden. För att genomföra projektet behöver därför totalt 3,8 miljoner kr tillskjutas fördelat över 2025 och 2026.



Inledning

Samhällsbyggnad har via *Motion (M) – avyttring av inventarier (20KS443)* fått i uppdrag att utreda hur ett införande av en förmedlingstjänst för inventarier inom Piteå kommun skulle kunna se ut. Denna tjänst ska syfta till att underlätta återanvändning av inventarier inom kommunens verksamheter genom att skapa en intern förmedlingstjänst. Utredningen ska undersöka om det kan skapas en effektiv och användarvänlig tjänst för förmedling av inventarier inom Piteå kommun.

Avgränsning och omfattning

Utredningen har avgränsats till att fokusera på återanvändandet av möbler. Denna avgränsning har gjorts för att förkorta uppstartstiden vid ett eventuellt införande av en tjänst. Teknisk utrustning så som datorer, mobiltelefoner och liknande är inte aktuella att inkludera i tjänsten från start då det kräver tydliga riktlinjer kring vad som kan återanvändas då det kräver funktionalitet och möjlighet till underhåll. Det finns även befintliga avtal för återvinning av viss utrustning som påverkar. Möbler kan användas längre tid och kräver inget tekniskt underhåll och är därför enklare att starta med. Dock så är går den föreslagna lösningen skala upp till andra inventarier än just möbler. Det kräver dock tydligare riktlinjer kring vad som kan återanvändas vilket inte denna utredning avser att svara på.

Parallellt med denna utredning pågår ett arbete hos kommunstyrelsen där behovet av övergripande styrande dokument för avyttring och införskaffande av inventarier. Detta arbete förväntas vara färdigt under hösten 2024 och påverkar hur inventarieförmedlingen bör utformas. Samhällsbyggnad väljer dock att lyfta denna utredning nu för att kunna äska medel för 2025 ifall inventarieförmedlingen ska startas.

Utredningen har inte undersökt försäljning av kommunala inventarier till privatpersoner utan endast fokuserat på hur förmedling kan fungera internt på kommunen. Försäljning till privatperson är något som något som behöver regleras i styrande dokument. Dock finns en uppenbar fördel i en inventarieförmedling som ligger under samma enhet som Repris återanvändningsmarknad då det är möjligt att ta in inventarier och sälja i butiken ifall det inte används inom kommunen.



Vad är cirkulär möbelhantering?

Sveriges kommuner köper in betydande mängder möbler varje år, så även i Piteå. Varje möbel har i sin produktion bidragit till materialförbrukning och klimatpåverkan. En möbel som i förtid blir avfall eller hamnar i ett förråd utan att användas innebär därmed ett miljöproblem.

Avfallsminimering är både resurs- och kostnadsbesparande. I kommuners verksamheter finns stor potential att optimera produktanvändningen. Återbruk av möbler i en kommun innebär att man främjar och underlättar processen för att använda möbler om och om igen som annars skulle ha kasserats. Detta kan ske genom olika initiativ och program som syftar till att förlänga livscykeln för möbler och minska avfallsmängderna och kostnaderna för nyinköp. I stället för att köpa nytt direkt när ett behov uppstår kan möbler som redan finns i kommunens lager återbrukas och få ett nytt användningsområde. En del möbler kan cirkulera som de är medan andra kan få nytt liv via rekonditionering. När nya möbler till sist ska köpas in bör dessa vara designade för återbruk och för en lång livslängd. När kvalitetsmöbler rekonditioneras och ersätter nyproduktion finns miljömässiga och ekonomiska besparingar att göra. Genom att placera befintliga möbler först i inköpstrappan agerar kommuner mer cirkulärt och klimatsmart från start.



Pyramiden ovan visar tänket i cirkulära möbelflöden. Tyngdpunkten ligger i att använda och vårda det som redan finns på arbetsplatsen eftersom det är mest resurseffektivt. Därefter att rekonditionera, laga och dela med andra. Ibland behövs det ändå införskaffas nya möbler, men detta bör inte utgöra basen utan toppen på pyramiden.



Nuläge

Utredningen har undersökt hur återanvändning av inventarier och inställning till det ser ut inom kommunen för att få en uppskattning kring vad en tjänst behöver erbjuda för att lyckas och fungera. Ett antal personer på olika förvaltningar har tillfrågats kring hur återanvändningen ser ut idag och hur de ser på förutsättningarna för en förmedlingstjänst. Nedan ges en sammanfattande bild över läget i kommunen för att skapa förståelse för hur en förmedlingstjänst bör utformas. Det ger dock inget statistiskt säkerställt resultat av hur hela kommunen ser på återbruk och en eventuell förmedlingstjänst. De som har tillfrågats är:

- Utbildningsförvaltningen
- Socialtjänsten
- Kultur, Park & Fritid
- Fastighet och serviceförvaltningen, avdelning Fastigheter
- Inköpsavdelningen
- IT-avdelningen

Utöver detta så har utredningen kontaktat och besökt ett antal kommuner som infört interna förmedlingstjänster för att dra lärdom från deras erfarenheter.

Piteå Kommun

Återbruk idag

Idag köper kommunen in möbler för stora summor varje år. Under 2019-2023 så bokfördes i genomsnitt knappt 9 miljoner kr årligen som möbelinköp. Dock kan möbelinköp bokföras på andra sätt, vilket innebär att den faktiska summan som kommunen köper in möbler för per år kan vara ännu större.

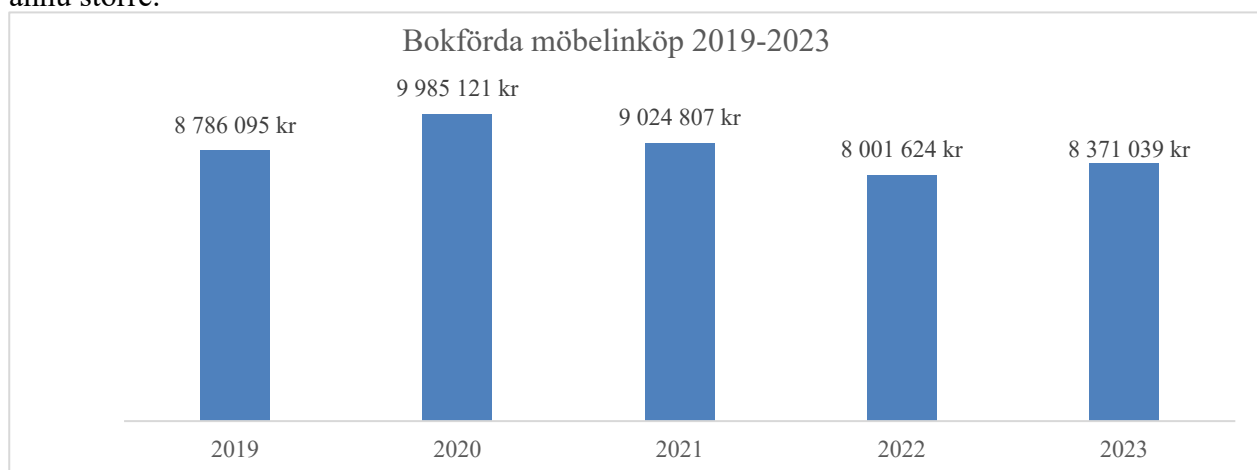

Ett ökat återbruk inom kommunen skulle kunna minska den summan. Idag finns inget samordnat arbete med återanvändning av kommunala inventarier. Det är upp till varje förvaltning och medarbetare att arbeta med återbruk och förmedla vidare saker som inte används. Det beror mycket på vem det är som ställs inför uppgiften ifall inventarier återbrukas eller inte, både vid införskaffande och vid avyttring av inventarier. Utbildningsförvaltningen är den enda förvaltningen som idag har riktlinjer för avyttrande av inventarier. Där finns det dock ingen samordning kring vem som ansvarar för avyttring och cirkulering av inventarier utan det är upp till var och en att följa riktlinjerna som är framtagna.



Ett hinder för återbruk inom kommunen är avsaknaden av samordning. När en verksamhet ska avyttra inventarier görs en bedömning om något går att återanvända men de vet inte vem som kan tänkas behöva inventarierna som de vill bli av med. Repris kontaktas idag regelbundet vid avyttring av inventarier men det är sällan de kan ta emot allt och då är alternativet att slänga det som inte används om det inte finns plats för det eller så blir det liggande i egna förråd då verksamheten inte vet vad de ska göra med sakerna. Repris kan även kontaktas vid införskaffning av inventarier men det bygger i stor utsträckning på initiativ från medarbetaren. Vissa förvaltningar har småförråd med lager där de lagrar inventarier som återanvänds men eftersom det inte finns någon samordning så går det inte vet hur mycket som finns. Troligen finns det diverse smålager på fler ställen i kommunen där inventarier som inte används är undanstuvade. Fastighetsavdelningen har en lokal i anslutning till Munksunds sim- och sporthall som har använts som ett mellanlager för möbler från stadshusprojektet. Förvaltningen har ingen plan för den lokalen idag och den skulle kunna användas som en kortsiktig lagerlokal för att testa en förmedlingstjänst.

Generellt så är uppfattningen att de inventarier som inte längre används i kommunen är i mycket dåligt skick. Inventarier används så länge de fungerar. I befintligt skick kan det vara svårt att återanvända en del av de inventarier som avyttras idag. Om en inventarieförmedling ska införas så kan möbler behöva rekonditioneras ifall de ska gå att använda igen i andra verksamheter. I vissa projekt så har lättare renoveringar och ombyggnationer av möbler gjorts. Till exempel har äldre större skrivbord återanvänts genom att köpa in moderna skrivbordsskivor och montera dessa på återbrukade underreden.

Det finns en problematik kring hur och till vilket pris som försäljning kan ske vid avyttring av inventarier vilket också kan bidra till att saker blir liggande. Vid avyttring av större inventarier som måste avyttras kan ibland externa försäljningstjänster användas.

Syn på förmedlingstjänst

Överlag så ser de tillfrågade positivt på en inventarieförmedling inom kommunen. Det behövs stora mängder inventarier vid uppstart av nya verksamheter. Ett problem vid återanvändning av inventarier är att det är svårt att veta vad som finns tillgängligt och få tillgång till det. Det finns ingen samordning utan de behöver veta vem som eventuellt har något tillgängligt och sedan ta kontakt med den personen för att få tillgång till och undersöka ifall något kan vara användbart. En tjänst där arbetet samordnas och tillgängliga inventarier inventeras kan vara till nytta i det kommunövergripande arbetet med återbruk. Det är viktigt en förmedlingstjänst är att lätt att använda, det bör vara enkelt att beställa och kunna se vad som är tillgängligt.

Inom kommunen ska det göras mycket med lite pengar och en förmedlingstjänst för inventarier hade varit ett värdefullt komplement till att göra nyinköp. De flesta tror att en förmedlingstjänst främst skulle användas till kompletteringsbehov. Vissa verksamheter, exempelvis flyktingmottagningen och socialtjänsten, har ibland tillfälliga behov av möbler vilket en förmedlingstjänst skulle vara lämplig för då möblerna kan cirkuleras igen när behovet inte finns längre. Förmedlingstjänsten skulle också kunna vara med vid avveckling av verksamheter och lokaler vid för att se vilka inventarier som skulle kunna återanvändas. I de fall som nedmontering krävs, exempelvis av kök, kan det vara viktigt att i ett tidigt skede flagga för sådant som kommunen kan tänkas återanvända så det inte rivs och slängs i stället.

När det gäller inventarier som teknisk utrustning är IT-avdelningen är positiva till idén men det krävs tydlig styrning när det gäller eventuell återanvändning. Det är inte aktuellt att återanvända



datorer idag då de har en begränsad teknisk livslängd innan de behöver bytas ut. Det finns även avtal gällande återvinning av datorer. Övrig teknisk utrustning äger förvaltningarna själva och det skulle gå att jobba med återbruk kring det. Det krävs dock att tydliga ramar sätts upp då all teknisk utrustning måste fungera bra och kunna servas av IT och IT-stöd på förvaltningarna.

Utifrån nuläget i kommunen finns det vissa delar som framgår som utformningen av en förmedlingstjänst behöver ta hänsyn till. En del är kostnaden för att återbruka. Exempelvis kan ett bord på Repris ofta vara enbart marginellt billigare med kringkostnader som frakt inräknat jämfört med att beställa ett helt nytt bord vilket gör att det ofta blir nyinköp i stället. Uppfattningen är att det behövs ekonomiska incitament för att en förmedlingstjänst ska lyckas. En annan del är att de inventarier som avyttras och inte används idag är i dåligt skick. Ifall de ska kunna återanvändas kan en förmedlingstjänst också behöva rekonditionera inventarier. Även vid återbruk vill verksamheterna ha saker i bra skick trots att de inte är nya. Särskilt vid inflyttning i nya lokaler och uppstart av nya verksamheter vill de gärna ha nya fina möbler. Förmedlingstjänsten kommer inte att användas i någon stor utsträckning ifall det enbart är saker i dåligt skick som erbjuds. Vissa inventarier kan inte heller återbrukas idag på grund av exempelvis dålig städbarhet och då måste förmedlingstjänsten kunna anpassa dessa efter det nya behovet. Det finns också en möjlighet att inventarier som inte längre kan användas i sin ursprungsfunktion skulle kunna få nytt liv hos exempelvis förskolor till olika pyssel eller leksaker. För detta krävs dock resurser som möjliggör renovering och anpassning av inventarier till behovet.

Användbarheten i en eventuell förmedlingstjänst är också viktig. Enhetschefer och beställare behöver en plattform som är enkel att använda och enkel att hitta till och i. Det finns en möjlighet att lägga upp en leverantör för en förmedlingstjänst i avtalskatalogen via inköp. På så sätt skulle beställare som ska göra möbelinköp naturligt kunna mötas av vad som finns tillgängligt i inventarieförmedlingens lager just nu i samband med köp. Ett annat alternativ är använda en extern plattform för förmedlingen. Det finns flera aktörer som erbjuder användarvänliga enkla plattformar som underlättar återbruket.

Styrning och kommunikation är också något de flesta nämner som en förutsättning för att lyckas. Ifall verksamheterna skulle styras till att i första hand leta efter återbrukade inventarier så finns goda förutsättningar att lyckas, givet att det som behövs finns tillgängligt. Därför är styrningen även viktig för att få in inventarier till tjänsten som kan återanvändas. Flera uttrycker risken för ett scenario där förvaltningar sparar inventarier som är i bra skick som inte används för att inte riskera att bli av med dem till andra förvaltningar eller avdelningar. Även där kommer styrningen mot återbruk att vara viktig.

En nyckel för att lyckas med återbruket är också styrningen vid nyinköp av inventarier. För att lyckas med återbruk på lång sikt anser inköpsavdelningen att kommunen behöver börja jobba mer med styrningen kopplat till möbelinköp. En möbelpolicy skulle kunna lösa detta problem genom att ge kommunen riktlinjer för vilka typer av möbler som kan köpas in. Det skulle också gynna återbruket då möblerna håller samma stil och möbler som kommer in till inventarieförmedlingen passar in i lokalerna över hela kommunen. Det skulle även underlätta underhåll av möbler vid inköp av exempelvis reservdelar och material.

Sammanfattningsvis så är synen positiv till att införa och använda en förmedlingstjänst. Ett samordnat arbete med återbruk hade skapat förutsättningar för att återanvända på ett annat sätt än kommunen gör idag. Dock är det viktigt att det finns en ekonomisk vinning i återbruket, att det erbjuds inventarier som efterfrågas i bra skick och att styrningen mot återbruk är tydlig.



Repris återanvändningsmarknad

Vid samhällsbyggnad finns Repris återanvändningsmarknad som är ett naturligt alternativ för att inhysa denna typ av verksamhet då det redan finns ett befintligt arbete kring återbruk.

Förutsättningarna som Repris har idag medger dock inte att inhysa en inventarieförmedling.

Redan idag så måste Repris tacka nej till både kommunen och externa aktörer som hör av sig till Repris och vill skänka inventarier till butiken. Det finns inte plats för att ta emot i den lokalen som Repris håller till i idag. Verksamheten är för trångbodd. Utöver det är arbetsmiljön i lokalen undermålig och kräver åtgärder i dagsläget. Dessutom så finns inte personalresurserna för att klara av det utökade uppdrag som en inventarieförmedling skulle innebära. Redan idag flaggar verksamheten för att de är underbemannade för sitt uppdrag.

Sammanfattningsvis så skulle det krävas både personal, lokal och troligtvis fordon för att kunna klara ett uppdrag där Repris ska ansvara för en kommunövergripande inventarieförmedling. Utifrån nuvarande förutsättningar hos Repris kan det finnas anledning att i samband med projektet se över Repris uppdrag och hur det ska se ut i framtiden.

Omvärlden

I arbetet med utredningen så har en omvärldsanalys genomförts där utredningen kontaktat och utbytt erfarenheter med kommuner som redan arbetar liknande lösningar som denna utredning syftar på att införa. Nedan följer en sammanfattning av deras arbete.

Härryda kommun

Befolkning: ca 40 000

Antal anställda i kommunen ca 3500

Efter av en förstudie startade ett projekt med utveckling av återbruksverksamheten i december 2021 till december 2023.

- Uppdraget: implementera ett cirkulärt flöde, riktlinjer för återbruk och nyinköp av möbler.
- Mål: Att minska mängden funktionsdugliga möbler som slängs och öka återbruket av möbler inom förvaltningarna.
- Syfte: Att minska kostnader för nyinköp av nya möbler och minska kommunens miljö och klimatpåverkan. Total kostnad för möbler 2018–2020: 20 miljoner (snitt 6,7 mnkr /år)

I samband med projektet gjordes en kommunövergripande inventering där 3000 överblivna möbler registrerades i olika möbellager runt om i kommunen. Ett möbelbibliotek skapades där samtliga möbler listas. Där kan alla anställda boka möbler och få dem levererade gratis till sina verksamheter. En möbelsamordnare har anställts med placering på vaktmästeriet med ansvar för lagerhållning, transporter, inventering och administrering av möbelbibliotek.

Renovering av möbler sker i ett snickeri som drivs av arbetsmarknadsenheten och där personer med nedsatt arbetsförmåga arbetstränar samt ungdomarinskrivna i Kommunens aktivitetsansvar (KAA). Senaste två åren har över 1200 möbler renoverats av snickeriet.

Ett centralt möbellager har också inrättats. Kostnad 300 000 kr per år. Yta 270 m². De insåg tidigt att den ytan inte räckte och i mitten av 2024 kommer ett nytt och större möbellager tas i bruk där. En mindre lastbil för transport av möbler är inköpt till möbelcirkeln.



Ingen intern kostnad tas ut för begagnade möbler som flyttas eller renoveras i organisationen utan det sker kostnadsfritt. Undantaget är vid större renoveringar av möbler där kostnader kan komma att tas ut för renoveringen. Beräknad kostnad för verksamheten är 1,5 - 2,0 mnkr/år där samtliga verksamheter delar lika på kostnaderna.

Inom kommunen så har nya möbler som renoveras eller köps in har samma färgnyanser och material så att de lättare går att återbruka i samtliga verksamheter. När nyinköp görs så prioriteras kvalitet som kan lättare lagas/renoveras vid behov och inte behöver slängas i förtid.

Eskilstuna kommun

Befolkning: ca 107 468

Antal anställda i kommunen ca 9000

Arbetet med återbruk startade redan 2017 i ett projekt som framför allt var motiverat av ekonomiska besparingar. Då fanns ett centralt lager där möbler för återbruk placerades. Ingen personal jobbade aktivt med återbruket då, så ytterst få möbler cirkulerades. Därför fördes ansvaret över till den kommunala omlastningscentralen, OLC. Till OLC levereras det mesta som köps in i kommunen och levereras sedan ut i organisationen. OLC började med att genomföra en omfattande inventering av flera olika lagerlokaler. De erbjöd gratis hämtning och transport till OLC, där allting kategoriserades och lades in i den digitala katalogen. Denna återbruksverksamhet startade 2018.

Återbruket sker idag via OLC. De genomför enklare renoveringar. Vid återbruk av möbler som inte används så beställs hämtning via Internportalen. De hämtas och restaureras (vid behov) av Arbetsmarknadsenheten (AME). AME fotograferar, märker upp och lägger möblerna i en digital katalog (eget uppbyggt system). Inköpsamordnare/beställare beställer de återbrukade möblerna i systemet Proceedo. Utleveransen av beställda möbler sköts av OLC.

2021 skickades 1721 möbler in till återbruket. 40 % av dessa möbler återbrukades i organisationen. Omlastningscentralen ansvarar för den samordnade varudistributionen i kommunen, inklusive återbruk av möbler. Om det inte finns intern efterfrågan inom 6 månader lämnas möblerna vidare till Retuna Återbruk, som säljer till allmänheten.

En arbetsledare och 3 - 4 personer i arbetsmarknadsåtgärder svarar för transporter, kundkontakter, fotografering och inläggning i digital katalog. Verksamheten har en lätt lastbil. Renovering sker i samarbete med AME som har snickeri och textilverkstad. Arbetsledaren avgör vad som kan återbrukas. Lagret för återbruk av möbler är 242 m² med dubbelplan, dvs knappt 500 m². Första 1,5 året var det kostnadsfria transporter och kostnadsfritt att få begagnade möbler. Nu har de infört avgifter: En ny begagnad möbel har ett standardpris på 900 kronor. När möbler ska gå direkt till kasserings tas 500 kr i miljöavgift från ÅVC. Transporten kostar inget. Finansieringen av hela återbruket sker nu genom att det läggs på 13 % på priset vid inköp av helt nya möbler till organisationen.

Under perioden 2020 – juni 2022 hanterades 3629 möbler. Av dessa kunde 1012 återbrukas direkt, medan 590 återbrukades efter renovering. Totalt 1602 återbrukade möbler. Under samma period kasserades 2027 möbler.

Växjö kommun

Befolkning: ca 95 000



Piteå kommun **Samhällsbyggnad**

Antal anställda i kommunen: ca 6700

Arbetet med återbruk startade med en förstudie 2016. Sedan bedrevs ett pilotprojekt våren 2017 innan den nu ordinarie verksamheten Möbelcirkeln invigdes 2018 <https://vaxjo.mobelcirkeln.se>. Arbetsmarknadsenheten (AME) ansvarar för Möbelcirkeln. Kommunens inventarier som inte används läggs in i möbelbiblioteket som samtliga anställda i kommunen har tillgång att beställa ifrån. AME har ett centralt lager med tillgång till enklare renovering av möbler. De har gratis utkörning av beställda möbler. I Möbelcirkelns webrum finns annonser – men även efterlysningar på önskade produkter. Möbelcirkeln är öppen för alla anställda.

Förutom en arbetsledare och en lageransvarig är 6 personer i olika arbetsmarknadsinsatser/ anställningar placerade på Möbelcirkeln. Kostnaden fördelas mellan kommunens förvaltningar samt helägda bolag. Kostnad för Möbelcirkeln totala kostnad var 2,8 miljoner 2023.

25 100 möbler har cirkulerats sedan starten. Utöver detta har cirka 15 000 produkter cirkulerats utanför systemet, t.ex. husgeråd, leksaker, kontorsmaterial, textilier och konst. Kostnaden för inköp av nya möbler har minskat från 20 milj./år 2017 till 10milj./år 2023.

Hjo kommun

Befolkning: ca 9000

Antal anställda i kommunen: ca 800

Arbetsmarknadsenheten (AME) ansvarar för arbetet med cirkulära möbelflöden. Fastighetsavdelningen sköter transporter och samarbetar med verksamheterna, servicegruppen och arbetsmarknadsenheten för att underlätta cirkulär möbelhantering. De har en lagerlokal på 216 m² och använder ett digitalt system, Sajkla möbelbibliotek för att inventera och administrera försäljningen. I lagret sker endast enklare rengöring och renovering. AME kan åta sig mer omfattande renoveringar men då transporteras möblen till kommunens snickeri. AME tar på sig enklare uppdrag för att renovera och fräscha till möbler så att deras livslängd förlängs. När större volymer ska renoveras så inhämtas offert utifrån.

Grundtanken är att möbler betraktas som kommunens gemensamma egendom och att dessa ska användas i stället för att förvaras i förråd. Oanvända möbler ska därför skänkas till det gemensamma möbelbiblioteket. Verksamheterna behöver inte betala för transporten av möbler till möbelbiblioteket. Ifall en enhet har möbler som behöver behållas inom den egna enheten och det finns ett konkret användningsområde för möblerna, så ska man tydligt märka upp dem och förvara dem på enheten.

Möblerna på marknadsplatsen är gratis, eventuellt kan verksamheten få betala för transporten om den inte ryms i verksamhetens ordinarie vaktmästartid. Den verksamhet som önskar få en möbel rekonditionerad/renoverad står för kostnaden.

Jönköpings kommun

Befolkning: ca 146 000

Antal anställda i kommunen: ca 12 000

Arbetsmarknadsenheten ansvarar för Möbellagret. Tre arbetsledare och fem arbetstränande deltagare med nedsatt arbetsförmåga samt KAA ungdomar jobbar med Möbellagret. Samtliga möbler ses som hela kommunens gemensamma egendom. De har ett centrallager där möbler som



inte är i bruk samlas och läggs in i möbelbiblioteket och blir då tillgängligt för samtliga i kommunen att beställa. Möbellagret hämtar och kör ut möbler till kommunala verksamheter. De hjälper till vid flytt av verksamheter. De genomför enklare möbelvård i lagret men kommer bygga ut snickeriavdelningen för att kunna utföra mer av möbelreoveringen på plats. För större partier som behöver renoveras inhämtas offert utifrån.

Hämtning och utkörning av möbler kostar 500 kronor/ körning och finansierar i nästan hela verksamheten. Resterande delen för kostnaden av verksamheten finansieras med påslaget på 10 % av kostanden för inköpet av nya möbler till kommunen. Sedan Möbellagret infördes har kostnaderna för möbelinköp minskat med ca 20 miljoner kr per år.

Jönköpings kommun ser möbellagret främst som ett återbruk av människor där de rustas för arbetsmarknaden genom arbetsträning, strukturer och rutiner som får deltagarna att växa och få nya kunskaper.

Sammanfattning

Samtliga kommuner som har blivit kontaktade har på ett eller annat sätt etablerat ett cirkulärt möbelflöde i sin verksamhet och är nöjda med de resultaten och hur det har integrerats i kommunen. Det som skiljer kommunerna åt är sättet de valt att organisera och styra arbetet med återbruket av möbler. Det vanligaste är att återbruksverksamheten placeras under arbetsmarknadsenheterna för att erbjuda arbetspraktik till personer som deltar i arbetsmarknadsåtgärder. Ibland placeras verksamheten också under fastighetsförvaltningen för att kunna sköta den mer effektivt och undvika beroende av anställda och praktikanter med varierande arbetsförmåga och närvaro.

Diskussion

Baserat på utredningen tyder nuläget i Piteå kommun på att avsaknaden av samordning i återbruket hindrar kommunen från att ha en väl fungerande cirkulering av inventarier. Samtliga tillfrågade ställer sig positiva till en förmedlingstjänst och behovet av den. De ser att sina respektive förvaltningar och verksamheter skulle ha nytta av och använda sig av tjänsten ifall möjligheten fanns att använda återbrukade inventarier i sin verksamhet.

Det framkommer är att det är viktigt att det finns ett ekonomiskt incitament för att återbruket ska öka. I valet mellan att köpa nytt eller köpa begagnat så är budskapet att förvaltningarna inom Piteå kommun ofta landar i att köpa nytt, dels för bekvämligheten i att veta vad som finns tillgängligt och att det är nytt och fräscht jämfört med begagnat med spår av användning. Därför behöver en förmedlingstjänst ta hänsyn till detta. I omvärlden har också en majoritet av de tillfrågade kommunerna valt en lösning där beställning av möbler via förmedlingstjänsten är gratis. De inventarier som återanvänds ses som kommunens gemensamma egendom och pengar sparas genom att nya inventarier undviks att köpa in genom återanvändning av det som redan finns tillgängligt. Detta har varit en nyckel för att lyckas i andra kommuner och är också en viktig del av en cirkulär möbelhantering. Utredningen ser det också som en förutsättning för att lyckas med denna tjänst i Piteå kommun. För att stimulera återanvändandet bör det, åtminstone till en början, vara kostnadsfritt att återanvända inventarier inom kommunen. Detta är också tydligt hos förvaltningarna. Sannolikheten att förmedlingstjänsten används är betydligt högre ifall det inte är förknippat med en direkt kostnad. De inventarier som finns i förmedlingstjänsten lager bör därför kunna beställas gratis inom kommunen. Piteå kommun köper idag in möbler för i genomsnitt nästan 9 miljoner per år, men siffran kan vara högre. Vissa av de tillfrågade kommunerna har efter införandet av förmedlingstjänster kunnat halvera sina kostnader för möbler men alla har minskat



sina kostnader efter införande. Ifall Piteå kommun skulle minska sina nyinköp av möbler med exempelvis 20 %, enbart baserat på det som är bokfört som möbelinköp, så skulle det innebära en besparing på ca 1,8 miljoner kr.

De tillfrågade kommunerna har även, i olika omfattning, byggt upp en kapacitet för att vårda och renovera möbler. Att vårda det som redan finns är en viktig del av tanken med ett cirkulärt möbelflöde. Det är också tydligt att de möbler som finns inom Piteå kommun kan behöva renoveras för att kunna återbrukas. Det är också viktigt att möblerna är i bra skick för att förvaltningarna ska kunna tänka sig att återbruka dem. För att långsiktigt kunna ha en lyckad förmedlingstjänst så bör därför tjänsten kunna erbjuda renovering av möbler. Vissa andra kommuner gör detta genom att erbjuda renovering av möbler mot betalning medan andra gör det i ordinarie verksamhet utan kostnad. Det är dock svårt att uppskatta behovet av renoveringskapacitet inom Piteå kommun innan tjänsten är uppstartad och det är tydligt vilket skick de möbler som är aktuella att återbruka är i. Klart är i alla fall att resurserna för att restaurera inventarier idag är begränsad och också något som den nya förmedlingstjänsten behöver ta hänsyn till.

Idag är avsaknaden av information kring vad som finns tillgängligt ett hinder för återbruket. Detta gäller både internt inom förvaltningarna men i synnerhet över förvaltningsgränserna. Det gäller att rätt person får idén om att leta begagnat och att den personen också känner till vem inom kommunen som kan ha det som eftersöks. En gemensam tjänst för hela kommunen där tillgängliga inventarier finns listade skulle möjliggöra återbruket på ett helt annat sätt än hur det kan göras idag. Det är därför viktigt att en förmedlingstjänst också kan hålla lagerinfo om vad som är tillgängligt uppdaterat på ett tydligt sätt.

Oavsett vilken väg Piteå kommun väljer att gå och i vilken form en förmedlingstjänst införs så kommer styrningen mot att återbruka vara viktigt. Det har varit en framgångsfaktor hos tillfrågade kommuner där styrningen mot återbruk är tydlig. De som har tillfrågats inom Piteå kommun har också uttryckt att avsaknaden av styrning hämmar återbruket. En tydlig styrning kommer vara en nyckel för att få medarbetarna att använda tjänsten och återbruka. Detta gäller både att beställa från tjänsten och att skicka in det som inte används. Det finns dock en risk att förvaltningarna behåller det som är i bra skick hos sig själv i stället för att se alla inventarier som kommungemensamma. Det är viktigt att styrningen signalerar att kommunens inventarier är gemensamma och används de inte så ska de gå att använda i andra verksamheter. Denna utredning har inte uppdrag att utforma riktlinjer för återbruk men styrningen är en nyckel för att en förmedlingstjänst ska bli lyckad.

Via omvärldsbevakning hos andra kommuner går det se hur de har gjort vid uppstart av liknande verksamheter. De har startat upp sina verksamheter i mindre skala i projektform där det funnits en tydlig målsättning att öka återanvändandet inom kommunen. Under projektets gång har de utforskat kommunens grundförutsättningar, förändringsmotiv för att skapa en tydlig bild av hur verksamheten bör drivas framåt. Detta ser utredningen behov av även inom Piteå kommun. Alla frågor går inte svara på förhand och för att undvika en alltför ambitiös initial satsning så är en väg att gå vara att starta i ett pilotprojekt där projektet kan fortsätta titta på hur en förmedlingstjänst bör se ut på långt sikt för Piteå kommun.



Slutsats – Förslag på implementering

Slutsatsen i utredningen är att det är möjligt att starta en intern inventarieförmedling hos Repris. Enligt resonemang ovan ser utredningen det som bäst lämpat att starta upp denna verksamhet i ett pilotprojekt. Projektet bör pågå under två år med start 2025, med fokus på cirkulering av möbler inom kommunen. Det finns flera anledningar till en projekttid på två år. Framför allt så kommer tiden behövas för att hinna testa verksamheten ordentligt. Det kommer sannolikt vara en startsträcka innan tjänsten är i gång och har hunnit inventera utbudet för återbruk. Utöver det kommer det också behövas tid för att låta medarbetarna inom kommunen att testa tjänsten. Ifall verksamheten ska drivas vidare efter projektet så behöver också projekttiden sträcka sig över två år för att sammanfalla med budgetprocessen inför 2027. Projektets mål är starta upp förmedlingsverksamheten på prov vilket innebär:

- Starta upp återbruket av inventarier inom kommunen. Förmedlingstjänsten ska inventera befintliga lager för återbruk samt ombesörja upphämtning och leverans av inventarier inom kommunen. Återbruket ska under projekttiden vara kostnadsfritt, dvs möbler ska cirkuleras gratis inom kommunen. Finansiering av tjänsten på permanent basis ska utredas under projektet.
- Skapa och testa en digital plattform för tjänsten.
- Utvärdera projektet och utreda förutsättningar (se bilaga 1) för att tills vidare driva en förmedlingstjänst för inventarier inom Piteå kommun.

Vid godkänt projekt och beviljande av medel tas en projektplan fram. Projektet ansvarar för att driva förmedlingstjänsten och administrera cirkuleringen av inventarier samt utvärdera hur tjänsten fungerar och att utreda förutsättningarna för att införliva förmedlingsverksamheten i ordinarie verksamhet. Bedömningen är att detta inte kan genomföras utan ett tillskott av resurser till Samhällsbyggnadsnämnden. För att genomföra projektet behöver därför totalt 3,8 miljoner kr tillskjutas fördelat över 2025 och 2026:

- 2025 – 1 900 000 kr
 - o Två årsanställda á 600 000 kr = 1 200 000 kr
 - o Ett fordon för transport och upphämtning av möbler. Hyrbil via ramavtal, ca 130 000 kr.
 - o Hyra för lokal ca 370 000 kr (Fastighets lokal i Munksund, aktuell som testlokal för projektet. Inte ändamålsenlig på sikt för förmedlingstjänsten).
 - o Övriga omkostnader 200 000 kr, exempelvis dator, drivmedel, systemstöd, materialomkostnad.
- 2026 – 1 900 000 kr
 - o Två årsanställda á 600 000 kr = 1 200 000 kr
 - o Ett fordon för transport och upphämtning av möbler. Hyrbil via ramavtal, ca 130 000 kr.
 - o Hyra för lokal ca 370 000 kr.
 - o Övriga omkostnader 200 000 kr, exempelvis dator, drivmedel, systemstöd, materialomkostnad.



För- och nackdelar med en förmedlingstjänst

Fördelar

Minskade kostnader totalt på sikt: Att återbruka möbler har lett till att tillfrågade kommuner kunnat spara pengar på sophantering och avfallshantering samt minska kostnaderna för att köpa nya möbler till offentliga institutioner och byggnader.

Minskad miljöpåverkan: Återbrukade möbler har minskat behovet av att köpa nyproducerade möbler, vilket i sin tur minskat uttaget av naturresurser och energi samt minskat mängden avfall och utsläpp som genereras. Ett cirkulärt möbelåterbruk bidrar till åtminstone tre av FN:s globala hållbarhetsmål, nr 9, 12 och 13 i Agenda 2030.

Centralt lager: ger bättre överblick och möjlighet till återbruk. Frigör utrymme i verksamheternas lokaler.

Arbetsförberedande insatser: erbjuda utbildning och praktik inom områden som möbelreparation, renovering, lagerhållning, transport, administration och återanvändning. Detta kan skapa möjligheter för personer i arbetsmarknadsåtgärder eller KAA ungdomar att skaffa sig nya färdigheter och kompetenser som kan vara användbara för framtida arbetsmöjligheter.

Sociala fördelar: Återbruk av möbler har visat sig främja samhällssammanhållning och gemenskap genom att skapa möjligheter för verksamheter att dela och byta möbler med varandra. Det har också gett en känsla av att bidra till en hållbarare framtid och en större respekt för kommens gemensamma resurser.

Nackdelar

Omställningskostnader: kräver initiala investeringar för att bära sig på längre sikt. För att framgångsrikt implementera återbruk av möbler kan det krävas investeringar i utbildning, infrastruktur och resurser för att hantera och distribuera återbrukade möbler på ett säkert och effektivt sätt.

Minskad handlingsutrymme för cheferna vad gäller inköp av nya möbler. Det kan vara svårt att alltid ha en sammanhängande inredning och känsla av att det är nytt och fräscht.

Plats och förvaring: Att lagra återbrukade möbler kan vara en utmaning till en början, särskilt om det finns begränsat utrymme tillgängligt i kommunen för lagring och förvaring av möblerna.

Kvalitet och tillgänglighet: Återbrukade möbler kan ibland vara av varierande kvalitet och inte alltid möta behoven eller förväntningarna hos användarna. Dessutom kan det vara svårt att hitta specifika möbler, rätt antal möbler eller stilar genom återbruk.

Behov av utbildning och resurser: För att framgångsrikt implementera återbruk av möbler kan det krävas investeringar i utbildning, infrastruktur och resurser för att hantera och distribuera återbrukade möbler på ett säkert och effektivt sätt.



Bilaga I – Utredningspunkter

Följande punkter är delar som behöver klargöras under projektets gång för att kunna driva förmedlingstjänsten på långt sikt. Alla punkter kan inte utredas i projektet, exempelvis för riktlinjer och inköspolicy ligger ansvaret i andra delar av kommunen.

Var i organisationen ska verksamheten placeras?

Trots att målen är liknande så skiljer sig kommunerna sig åt när det gäller hur de valt att organisera och styra arbetet med återbruket av möbler. Det beror framför allt på kommunernas befintliga verksamheter och grundförutsättningar. Det vanligaste är att återbruksverksamheten placeras under arbetsmarknadsenheterna för att erbjuda arbetspraktik till personer som deltar i arbetsmarknadsåtgärder. Ibland placeras verksamheten också under fastighetsförvaltningen för att kunna sköta den mer effektivt och undvika beroende av anställda och praktikanter med varierande arbetsförmåga och närvaro. Initialt ser utredningen det som fördelaktigt att verksamheten placeras vid Repris på arbetsmarknadsenheten men det bör utvärderas under projektets gång.

Vilka tjänster ska förmedlingen erbjuda?

Hur är kvaliteten på de befintliga möblerna och finns det möjligheter att anpassa dem för andra ändamål eller nya användningsområden? Kan slitna möbler renoveras eller omvandlas för att passa bättre i vår verksamhet?

Vem har befogenhet att bedöma möblernas skick och möjligheten till återanvändning eller renovering? Vem ansvarar för att fatta beslut om huruvida möblerna kan återanvändas eller om de behöver renoveras?

Är det ekonomiskt och miljömässigt hållbart att renovera och återbruka möblerna? Vilka kostnader och fördelar finns med att återanvända möbler jämfört med att köpa nya?

Vilken plattform ska tjänsten använda sig av?

Ska kommunen bygga ett eget digitalt möbelbibliotek för att hantera inventeringen och återanvändningen av möbler, eller bör kommunen överväga att använda en färdig lösning från en extern leverantör?

Behov av lokal?

Hur och vart ska möblerna förvaras? En av de stora utmaningarna som flera kommuner har gemensamt är lagringsmöjligheter för gamla möbler. Ett centrallager eller flera små lagerdepåer beror på kommunens specifika behov och förutsättningar. Ett centrallager kan vara mer praktiskt för att samla alla möbler på en plats vilket kan ge en bättre överblick, underlätta hanteringen och öka effektiviteten.

Beroende på centrallagrets storlek och placering kan även andra relaterade verksamheter inrymmas som tex administration och renoveringsverkstad vilket ökar möblernas återbruksmöjligheter. Ett centrallager kan medföra en ökad kostnad men frigör också utrymme i andra verksamheters lokaler.

Hantering, renovering.

Vilken verksamhet ansvarar för transporten av möbler? För att hantera insamling och leverans av möbler till centrallagret kan det vara nödvändigt att köpa fordon som är lämpliga för ändamålet.



Vilka åtgärder behöver vidtas för att säkerställa en effektiv och smidig transport av möbler inom organisationen?

Vilka möjligheter har den egna verksamheten att renovera slitna möbler för att underlätta deras återanvändning? Finns det tillgång till snickeri, textilverkstad och måleri som gör det möjligt att renovera de flesta möbler till ett nyskick? Hur kan kommunen utnyttja dessa resurser för att förlänga livslängden på våra möbler och minska behovet av nya inköp?

Om det behöver utföras renovering av större partier av möbler, vilka åtgärder måste då vidtas för att anskaffa de nödvändiga tjänsterna? Är en upphandling nödvändig för att säkerställa att renoveringsprocessen genomförs på ett effektivt och professionellt sätt? Vilka alternativ finns för att säkerställa att renoveringsarbetet utförs med hög kvalitet och enligt gällande standarder?

Om möblerna inte går att återbruka i någon av våra verksamheter, vilka alternativ finns då? Kan de skänkas till föreningar eller andra icke vinstdrivande organisationer för vidare användning? Är det möjligt att lämna dem till återbruksmarknaden för försäljning eller återvinning?

Vilken typ av inventarier ska cirkuleras?

Initialt så fokuserar projektet enbart på möbler men på sikt finns möjligheten att fler typer av inventarier kan cirkuleras inom kommunen. Styrningen behöver dock tydliggöra vilka typer av inventarier som går att återbruka för att säkerställa att de fungerar och går att underhålla i kommunens verksamheter.

Styrande dokument och inköp av nya möbler

Styrande dokument vid inköp av nya möbler är avgörande för att säkerställa ett effektivt och hållbart återbruk inom kommunen. Dessa dokument behöver möjligen justeras för att bättre stödja målbilden för det cirkulära möbelflödet och främja en mer effektiv återanvändning av möbler. Det är viktigt att dessa dokument är i linje med målet för det cirkulära möbelflödet för att säkerställa att återbruket kan ske på ett effektivt sätt.

När en verksamhet behöver möbler bör kommunens egna möbellager alltid vara det första alternativet att överväga. Genom att först undersöka möjliga återanvändningsalternativ inom kommunens befintliga lager kan man minimera behovet av att köpa nya möbler.

Vid eventuella nyinköp av nya möbler är det viktigt att överväga kvaliteten på produkterna för att säkerställa långsiktig användning och möjlighet till framtida renovering. Möbler bör vara konstruerade för att vara lätta att klä om, montera isär och förvara. Dessutom bör de innehålla så få material som möjligt och ha tillgängliga reservdelar för att underlätta reparationer och förlänga deras livslängd.

Att ha en enhetlig stil, färgsättning och material i hela kommunen kan också underlätta cirkulationen av möbler mellan olika verksamheter. Genom att skapa och följa en gemensam designstandard blir det enklare att återanvända möbler inom kommunen och främja en mer hållbar resursanvändning.

Hur ska ett återbruk av möbler i kommunen finansieras?

Eftersom återbruket av möbler är till för hela kommunen så kan det vara bra att dela upp kostnaderna jämt mellan samtliga förvaltningar inom kommunen. Det kan även finnas andra finansieringsalternativ som kan vara värt att titta på, såsom att ta en fast avgift för transport av



Piteå kommun
Samhällsbyggnad

möbler till och från verksamheterna. Det är också möjligt att lägga till en viss procentsats på inköp av nya möbler för att finansiera återbruksverksamheten.



§ 204 Utredning – Införande av förmedlingstjänst för inventarier

Diarienumr 24KS384

Beslut

Kommunstyrelsen föreslår att Kommunfullmäktige tar del av utredningen av införande av förmedlingstjänst för inventarier.

Kommunstyrelsen föreslår att Kommunfullmäktige ger Samhällsbyggnadsnämnden i uppdrag att utforma projekt för införande av förmedlingstjänst för inventarier, enligt förslag i utredningen, under förutsättning att tillräckliga medel beviljas i Strategisk plan 2025-2027 och årsbudget 2025.

Reservation

Håkan Johansson (M), Helén Lindbäck (KD), Karl-Erik Jonsson (M), Magnus Häggblad (SD) och Anders Nordin (SLP) reserverar sig mot beslutet till förmån för eget förslag.

Ärendebeskrivning

Kommunfullmäktige beslutade 29 november 2021, § 201, att bifalla Motion (M) - avyttring av inventarier (20KS443). I samband med detta gav Kommunfullmäktige Samhällsbyggnadsnämnden i uppdrag att utreda hur ett införande av en förmedlingstjänst för inventarier skulle kunna förverkligas.

Samhällsbyggnadsnämnden tog emot uppdraget 31 oktober 2023.

Utredningen visar att bristen på samordning är idag ett hinder för ett fungerande återbruk av inventarier inom Piteå kommun. Det är svårt att veta hur cirkulering inom kommunen ska gå till och vem som ska kontaktas. De som har deltagit i utredningen är positiva till införandet av en förmedlingstjänst. Ett samordnat arbete med återbruk med en förmedlingstjänst skapar förutsättningar för att återanvända på ett bättre sätt än kommunen gör idag. Dock är det viktigt att det finns en ekonomisk vinning i att återbruka, att det erbjuds inventarier som efterfrågas i bra skick och att styrningen mot återbruk är tydlig.



Omvärldsanalysen visar att många andra kommuner har valt att införa interna förmedlingstjänster med lyckat resultat. Det har inneburit minskade kostnader, arbetsmarknadsinsatser samt minskat kommunens miljöpåverkan.

Återbruket inom kommunerna sker i en majoritet av dem utan någon kostnad alternativt till låg kostnad för de som beställer inventarier via tjänsten. Kommunerna som infört detta har även i någon mån en kapacitet för att rekonditionera möbler. Gemensamt för alla kommuner är att verksamheterna har startat på prov i projektform och anpassat tjänsten efter kommunens behov och förutsättningar på lång sikt. Styrningen mot återbruk hos kommunerna har varit tydlig inriktad på att i första hand återanvända inventarier innan nya köps in och det har varit en nyckel för att lyckas med införandet.

Repris återanvändningsmarknad är ett naturligt val för att driva denna tjänst, men det är inte möjligt med nuvarande förutsättningar. Repris är trångbodda i befintlig lokal vilket gör att de redan idag måste tacka nej till donationer. Dessutom är arbetsmiljön undermålig och kräver åtgärder. Lokalfrågan samt brist på personalresurser förhindrar möjligheten att utöka verksamheten till att omfatta inventarieförmedling för hela kommunen i dagsläget. För att möjliggöra detta krävs det resurser i form av personal, större lokal och sannolikt även fordon.

Slutsatsen i utredningen är att det är möjligt att starta en intern inventarieförmedling hos Repris. Detta bör göras genom ett pilotprojekt som pågår under två år med start 2025, med fokus på cirkulering av möbler inom kommunen.

Projektets mål är starta upp förmedlingsverksamheten på prov vilket innebär:

1. Starta upp återbruket av inventarier inom kommunen. Förmedlingstjänsten ska inventera befintliga lager för återbruk samt ombesörja upphämtning och leverans av inventarier inom kommunen. Återbruket ska under projektiden vara kostnadsfritt, dvs möbler ska cirkuleras gratis inom kommunen. Finansiering av tjänsten på permanent basis ska utredas under projektet.
2. Skapa och testa en digital plattform för tjänsten.



3. Utvärdera projektet och utreda förutsättningar (se bilaga 1) för att tills vidare driva en förmedlingstjänst inom Piteå kommun.

Projektet ska utvärdera hur tjänsten fungerar samt utreda förutsättningarna för att införliva förmedlingsverksamheten i ordinarie verksamhet. Utifrån nuvarande förutsättningar hos Repris finns det även anledning att i samband med projektet se över Repris uppdrag och hur det ska se ut i framtiden.

Samhällsbyggnad bedömer att projektet inte kan genomföras utan ett tillskott av resurser till Samhällsbyggnadsnämnden. För att genomföra projektet behöver därför totalt 3,8 miljoner kr tillskjutas fördelat över 2025 och 2026.

Samhällsbyggnadsnämndens beslut 2024-04-25 § 63

1. Samhällsbyggnadsnämnden föreslår att Kommunfullmäktige tar del av utredningen av införande av förmedlingstjänst för inventarier utifrån Motion (M) - avyttring av inventarier (20KS443).

2. Samhällsbyggnadsnämnden föreslår att Kommunfullmäktige godkänner projektiden och ger Samhällsbyggnadsnämnden i uppdrag att utforma ett projekt med start i januari 2025, under förutsättning att tillräckliga medel beviljas i Strategisk plan 2025 - 2027 och årsbudget 2025 (24SBN119).

Yrkanden

Håkan Johansson (M), Helén Lindbäck (KD), Karl-Erik Jonsson (M), Magnus Häggblad (SD) och Anders Nordin (SLP): Bifall till Kommunstyrelsens arbets- och personalutskotts förslag med ändringen att följande stryks från andra beslutsmening: under förutsättning att tillräckliga medel beviljas i Strategisk plan 2025-2027 och årsbudget 2025.

Cristian Bergvall (S): Bifall till Kommunstyrelsens arbets- och personalutskotts förslag

Propositionsordning

Ordföranden ställer proposition på de två förslagen och finner att Kommunstyrelsen beslutar enligt Kommunstyrelsens arbets- och personalutskottets förslag.



Piteå kommun

Protokollsutdrag

Kommunstyrelsen

Datum 2024-06-10

Paragrafen är justerad

Redovisning av
obesvarade motioner,
medborgarförslag och
Piteförslag
§171
24KS63

...

Ärederubrik	Dnr	Motionär	Inkommen
Motion (SLP) - Dragning av lön och återinsättning av lön under samma månad	23KS431	Skol och Landsbygdspartiet	2023-06-07 00:00:00
Motion (SLP) - Kommunal registrering av genus/biologiskt kön	23KS434	Skol och Landsbygdspartiet	2023-06-08 00:00:00
Motion (SLP) - Rätt till politikerutbildningsarvode	23KS556	Skol och Landsbygdspartiet	2023-09-08 00:00:00
Motion (SLP) - Förbättring av parkeringsautomaterna vid Coop och ICA	23KS581	Skol- och Landsbygdspartiet	2023-09-14 00:00:00
Motion (M) - Ändring ägardirektiv AB Pitebo	23KS631	Håkan Johansson (M)	2023-10-09 00:00:00
Motion (SLP) - Djuprevision av kommunala bolag	23KS642	Skol och Landsbygdspartiet	2023-10-13 00:00:00
Motion (SLP) - Ärendebehandling i nämnd före förvaltnings utlåtande	23KS646	Skol och Landsbygdspartiet	2023-10-16 00:00:00
Motion (SLP) - Utskick av material till möten ska nå mottagaren 14 dagar före mötet	23KS647	Skol och Landsbygdspartiet	2023-10-16 00:00:00
Motion (SLP) - Likabehandling fjärrvärme	23KS648	Skol och Landsbygdspartiet	2023-10-16 00:00:00
Motion (SLP) - Kommunchefsfunktionen blir också VD för PIKAB	23KS653	Skol och Landsbygdspartiet	2023-10-17 00:00:00
Motion (SLP) - PiteEnergi ABs vinst stannar i bolaget	23KS667	Skol och Landsbygdspartiet	2023-10-23 00:00:00
Motion (SLP) - Medborgarbudget för Alterälvens byar	23KS668	Skol och Landsbygdspartiet	2023-10-23 00:00:00
Motion (V) - Öka stödet till studieförbunden	23KS671	Vänsterpartiet	2023-10-24 00:00:00
Motion (SLP) - Interpellationen Dess innehåll	23KS674	Skol och Landsbygdspartiet	2023-10-25 00:00:00
Motion (KD) - Äldreomsorgen behöver fler medarbetare	23KS720	Kristdemokraterna	2023-11-10 00:00:00
Motion (SLP) - Försörjningskrav	23KS722	Skol och Landsbygdspartiet	2023-11-10 00:00:00
Motion (V) - Skolskjuts till och från fritidshem för barn i anpassad skola	23KS725	Vänsterpartiet	2023-11-13 00:00:00
Motion (SLP) - Vindkraftens vinster till kommunens landsbygd	23KS742	Skol- och Landsbygdspartiet	2023-11-24 00:00:00
Motion (SLP) - Krisledningsnämnden för krisberedskap och civilt försvar	23KS763	Skol och Landsbygdspartiet	2023-12-01 00:00:00
Motion (SLP) - Kommunala förmånsbilar	23KS778	Skol och Landsbygdspartiet	2023-12-08 00:00:00
Motion (SLP) - Gratis broddar till personer över 65 år	23KS784	Skol och Landsbygdspartiet	2023-12-13 00:00:00
Motion (SLP) - Löner för anställda och arvoderade i Piteå kommun och dess bolag	24KS86	Skol- och Landsbygdspartiet	2024-01-04 00:00:00
Motion (KD) - bidrag och möjlighet till körkortsutbildning för elever på Vård- och omsorgsprogrammet	24KS111	Kristdemokraterna	2024-01-11 00:00:00
Motion (SLP) - Förtydligad och förbättrad demokrati	24KS200	Skol- och Landsbygdspartiet	2024-02-12 00:00:00
Motion (V) - Minnesgåva daglig verksamhet	24KS239	Stina Carlsson (V)	2024-03-04 00:00:00
Motion (SLP) - Halkkörning för hemtjänstpersonal	24KS269	Anders Nordin (SLP)	2024-03-15 00:00:00
Motion (SLP) (SJV) - Översyn av antalet anställda i Piteå kommun	24KS297	Skol och Landsbygdspartiet	2024-03-22 00:00:00
Motion (SLP) - Särskild fullmäktigeberedning för motioner	24KS364	Skol och Landsbygdspartiet	2024-04-22 00:00:00
Motion (SLP) - Generellt undantag mot förbudet att elda trädgårdsavfall på tomten	24KS365	Skol och Landsbygdspartiet	2024-04-23 00:00:00
Motion (M) - Ändring av utbetalning omställningsstöd enligt OPF-KL18	24KS379	Moderaterna	2024-04-29 00:00:00
Motion (M) - Inför utmaningsrätt i kommunal verksamhet	24KS380	Håkan Johansson (M)	2024-04-29 00:00:00
Motion (SLP) - Vid anordnade av offentlig majbrasa så räcker det med att informera om plats och tid till Räddningstjänsten	24KS381	Anders Nordin (SLP)	2024-04-29 00:00:00
Motion (SLP) - Mätning av avloppsslam avseende förekomst av narkotika	24KS394	Anders Nordin (SLP)	2024-05-03 00:00:00
Motion (SLP) - Skyddat boende i kvinnojourens regi	24KS395	Anders Nordin (SLP)	2024-05-03 00:00:00
Motion (MP) - Riktlinjer för skötsel av vägkanter för att gynna pollinatörer	24KS413	Mats Dahlberg (MP)	2024-05-13 00:00:00
Motion (MP) - Sänkning av hastighetsgränsen vid förskolor	24KS414	Mats Dahlberg (MP)	2024-05-13 00:00:00
Motion (MP) - Färdmedelsneutral reseersättning för förtroendevalda	24KS417	Mats Dahlberg (MP)	2024-05-13 00:00:00
Motion (MP) - Kemikalieplan	24KS420	Mats Dahlberg (MP)	2024-05-14 00:00:00

Diarienummer	Rubrik	Reg.-datum
23KS3	Medborgarförslag - Spara på kostnader angående avloppssystemet	2023-01-03
22KS541	Medborgarförslag - Städning vid återvinningsstationerna	2022-08-30
22KS540	Medborgarförslag - Trevligare infart till Piteå via Timmerleden	2022-08-30
22KS520	Medborgarförslag - slutför strandpromenaden, Öjebyn	2022-08-17
22KS503	Medborgarförslag - Byte av kommunvapen	2022-08-02
22KS448	Medborgarförslag - Cykelhus på Munksundsskolan	2022-06-22
22KS343	Medborgarförslag - Gammalsvenskby i stället för Kandalaksja som vänort	2022-05-30
22KS21	Medborgarförslag - Rådhusorgetts utveckling	2022-01-17

Beskrivning	Status	Inskickat	Diarienummer: Diarienummer	Kommentar
Drift och förvaltning av alla vägar inom kommunens gränser Diariennr:24ks288	Utreds ej, för få röster	2024-03-17 19:36:18	24ks288	
Securitas endast på betal fria parkeringar Diariennr:24ks282	Utreds ej, för få röster	2024-03-13 17:48:05	24ks282	
Namnbyte av lokalen Ladan Diariennr:24KS225	Utreds ej, för få röster	2024-02-25 09:31:01	24KS225	
Motionsspår Lomtjärnen Diariennr:24KS197	Utreds ej, för få röster	2024-02-11 15:25:03	24KS197	
Simhall/kallbadhus med anslutande solbryggor Diariennr:24KS201	Utreds ej, för få röster	2024-02-12 20:58:19	24KS201	
Sälj båten Munksund 5 som skrot eller till spekulant Diariennr:24KS140	Utreds ej, för få röster	2024-01-26 09:28:55	24KS140	
Figurer/Djur efter eljusspåret på eljusspåret Grisan Diariennr:24KS98	Utreds ej, för få röster	2024-01-11 10:33:04	24KS98	
Ny GC väg Furunäsbacken Diariennr:23KS773	Utreds ej, för få röster	2023-12-04 13:54:39	23KS773	
Trädfällning på kommunal mark Diariennr:24ks283	Utreds	2024-03-13 20:46:55	24ks283	
Plättar och ärtsoppa tillbaka i skolan Diariennr:24KS191	Utreds	2024-02-08 19:43:53	24KS191	
Nytt centrumnära badhus Diariennr:24KS126	Utreds	2024-01-17 09:56:26	24KS126	
Elverk till alla nya föreningar i Pite kommun. Diariennr:24KS93	Utreds	2024-01-08 22:33:43	24KS93	
Munksund 5 Diariennr:24KS87	Utreds	2023-12-30 15:42:18	24KS87	
Nytt badhus Diariennr:24KS92	Utreds	2024-01-08 20:51:39	24KS92	
Inför Kompiskortet - för dig med funktionsvariation. Ta med en kompis gratis på olika aktiviteter. Diariennr:24KS431	Publicerat	2024-05-21 07:57:46	24KS431	Publicerad för röstning
Ny lekpark i Munksund vid Munksund båthamn Diariennr:24KS412	Publicerat	2024-05-10 20:49:30	24KS412	Publicerad för röstning
Luftföreningar på Prästgårdsgatan Diariennr:24KS416	Publicerat	2024-05-12 01:41:50	24KS416	Publicerad för röstning
Synliggör LANDSBYGDEN bättre på Piteå kommuns hemsida Diariennr:24ks383	Publicerat	2024-04-29 13:44:24	24ks383	Publicerad för röstning
Hantering av invasiva växter Diariennr:24ks362	Publicerat	2024-04-20 10:12:01	24ks362	Publicerad för röstning
Sensorer för att effektivisera slamtömningen. Diariennr:24KS324	Publicerat	2024-04-06 09:58:06	24KS324	Publicerad för röstning
Förbättra vägen till bredviksbergets återvinning! Diariennr:24ks372	Publicerat	2024-04-23 20:21:44	24ks372	Publicerad för röstning
Dövblindas rätt till kommunikation i Piteå kommun Diariennr:24ks341	Publicerat	2024-04-16 14:44:14	24ks341	Publicerad för röstning
Återbruk av Nyckelgömmor som inte har någon funktion då ett nytt nyckelsystem introduceras Diariennr:24KS325	Publicerat	2024-04-09 19:35:37	24KS325	Publicerad för röstning
Vinterstig på Grisberget för gående vintertid. Diariennr:24KS305	Publicerat	2024-03-22 18:19:40	24KS305	Publicerad för röstning
Säker gång- och cykelväg till Böle skola Diariennr:24KS315	Publicerat	2024-03-28 13:09:32	24KS315	Publicerad för röstning
Hej, jag tycker att ni ska byta ut trästolparna som finns på bryggan nedanför Strömbacka strand. Diariennr:	Inskickat	2024-05-28 15:56:25		Väntar på bedömning om publicering
Trafiksäkerhet - Sätta upp speglar i korsningen vid Badhusparken Diariennr:24KS441	Inskickat	2024-05-27 18:08:42	24KS441	Väntar på bedömning om publicering
En fin sittbänk under fåröbron Diariennr:24KS437	Inskickat	2024-05-24 00:05:41	24KS437	Väntar på bedömning om publicering
Bättre villkor för vården Diariennr:	Awisat	2024-05-10 19:11:09		Följer inte gällande bestämmelser
Utveckling av boendemöjligheter, satsa på bostadsrätter inte fler hyresrätter. Diariennr:24KS339	Awisat	2024-04-15 17:30:17	24KS339	Följer inte gällande bestämmelser
Pendlarparkering vid E4 Rosvik Diariennr:24KS182	Awisat	2024-02-07 14:05:55	24KS182	Följer inte gällande bestämmelser
Tillåt användning av elstolpar för motorvärmare dygnet runt vid Öjebyns Simhall. Diariennr:24KS178	Awisat	2024-02-06 20:15:16	24KS178	Följer inte gällande bestämmelser
Förslag gällande minskning av arbetsbelastningen gällande personalbehovet ordinarie boende. Diariennr:24ks281	Awisat	2024-03-14 08:16:08	24ks281	Följer inte gällande bestämmelser
Föräldrapenning/ föräldraledighet Diariennr:24KS230	Awisat	2024-02-28 14:11:23	24KS230	Följer inte gällande bestämmelser
Starta fritidsbank Diariennr:24KS216	Awisat	2024-02-19 16:20:11	24KS216	Följer inte gällande bestämmelser
Tider för allmänheten i fotbollshallen på Nolia Diariennr:24KS196	Awisat	2024-02-10 16:01:02	24KS196	Följer inte gällande bestämmelser
Vi vill ha Fritidsbanken till Piteå! Diariennr:24ks192	Awisat	2024-02-08 21:27:23	24ks192	Följer inte gällande bestämmelser
Återvinningsstation öjebyn Diariennr:24KS183	Awisat	2024-02-08 04:17:03	24KS183	Följer inte gällande bestämmelser
Större busskurer i Rosviks centrum Diariennr:24KS90	Awisat	2024-01-05 12:57:22	24KS90	Följer inte gällande bestämmelser
Cykel gångvägar tillsyn Diariennr:24KS430	Awisat	2024-05-20 22:50:54	24KS430	Följer inte gällande bestämmelser

Motion (SLP) -
Medborgarbudget för
Alterälvens byar

§172

23KS668

...

Arbetslivstyper i det regionala sammanhanget

Piteå har starkast drag av **Regionhub**

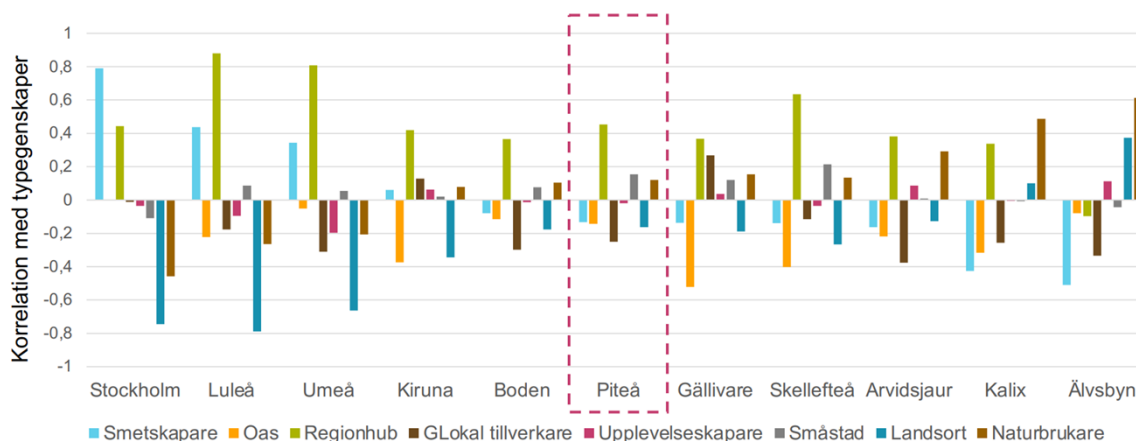

Slutsatser för Piteå: kommunen i det regionala sammanhanget

- Piteå har ett medellågt agglomerationskapital, långt ifrån de bästa kommunerna, men ändå inte dåligt.
- Piteås regionala sammanhang utgörs av de närmaste kommunerna, där Luleå bidrar starkast till agglomerationskapitalet. Kommunen har också en svag relation till Stockholm, som bidrar ytterligare.
- Som helhet är Piteå en småstad, men kommunen spelar i praktiken rollen som både lokal arbetslivsspecialist (till Älvsbyn) och kransbygd till större stad (till Luleå).
- Som arbetskommun är Piteå primärt en regionhub med många sysselsatta inom regionen.
- I rollen som kransbygd till växande Luleå har Piteå möjligheter att attrahera barnfamiljer, i rollen som arbetslivsspecialist har Piteå möjlighet att locka både yngre och medelålders+.

Piteå tappar unga men vinner barn och vuxna, samt medelålders+

Inrikes flyttnetto per ålder, 2018-2022

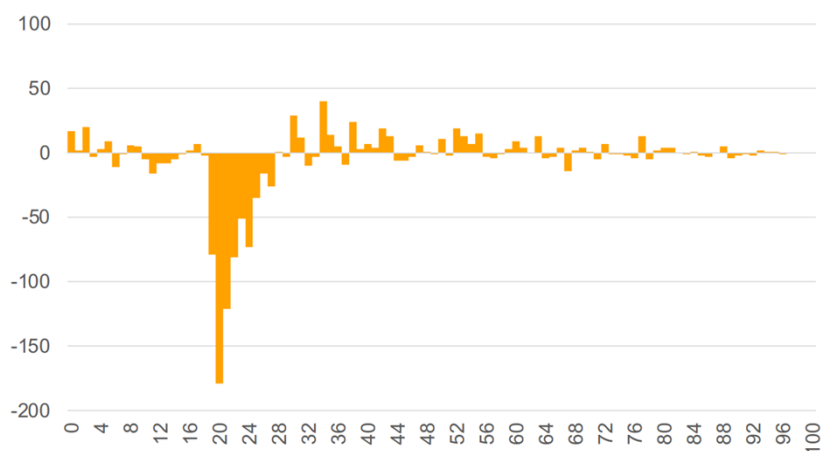

Piteå vinner från Luleå och mindre kommuner norröver, förlorar till större kommuner söderöver

- Inrikes flyttnetton totalt, senaste fem åren, gentemot andra kommuner
- **Horisontellt led**
 - Totalt antal inrikes flyttare (båda riktningarna) senaste fem åren
- **Vertikalt led**
 - Inrikes flyttnetto gentemot andra kommuner de senaste fem åren

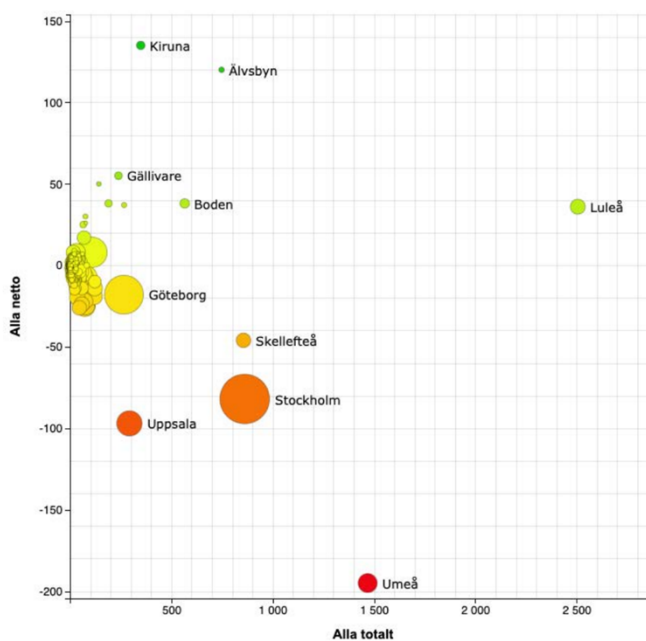

Viktigt att vinna barnfamiljer från följande kommuner

Inrikes flyttnetto, barnfamiljer, Piteå vs. viktiga kommuner

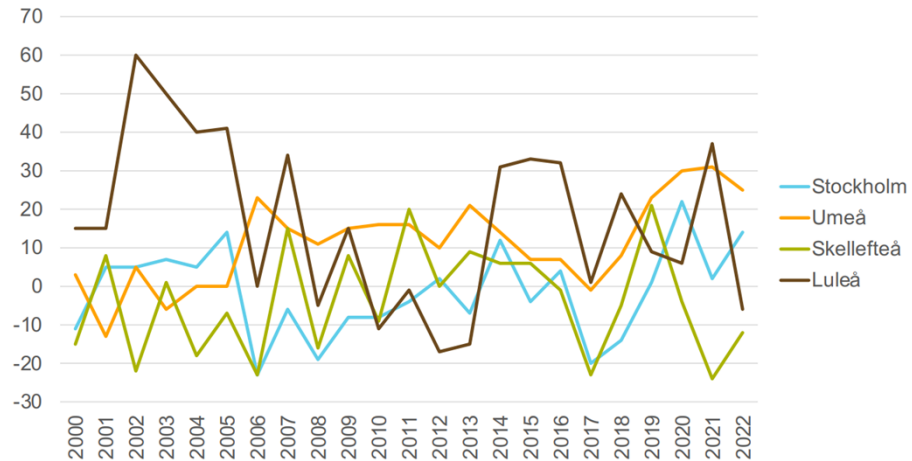

Helhetserbjudandet blir viktigare – både rurala och urbana kvaliteter blir viktigare

Hur viktigt anser du själv följande är för att du skall trivas riktigt bra på den plats, där du själv bor? Andel som svarar Allra viktigast/Mycket viktigt.

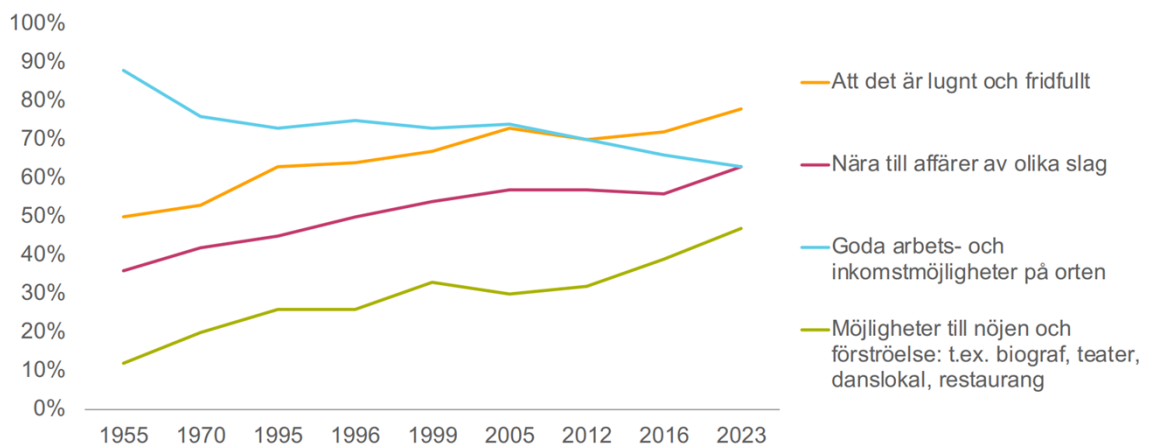

Ständigt denna villa

I vilken typ av bostad skulle du helst vilja bo?

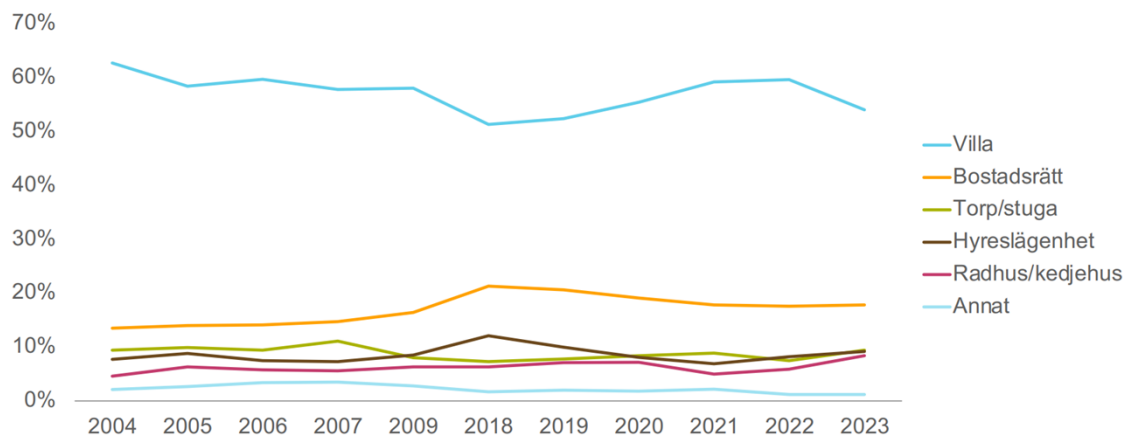

Kvalitativa omdömen: Bra med Piteå

Öppna svar från enkätundersökningen inom ramen för Stora flytt- och boendestudien.

- Lugnt nära till allt
- Fina grannar nära till det mesta billigt boende
- Lugnt och städat. homogen befolkning. Inga skjutande in*****e
- lugnt nära till stan bra affärer nära till naturen
- Gläntan naturreservat Pite havsbad kalahatten svensbyfjärden Munksund Klubben Linbäcksstadion småstaden.
- Lugnt tyst natur
- Nära till allt väsentligt rent vatten och ren luft
- Lugnt
- Tryggt och lugnt
- Närheten till allt. Alla känner alla. Utbud av kultur och fritid.
- Gillar att det är en småstad med närhet till större städer
- Det är en fin stad att bo i. Mycket utbud för att vara en liten stad.
- Nära stan
- Trevligt folk lagom stor stad
- Öjebyn. Roknäs Lillpite och Norrfjärden
- Ett bra ställe att bo på
- Lugnt och fridfullt
- Det är lugnt och stilla men ändå nära till stan bra blandning människor rimlig hyra fin natur många grönområden nära till affär
- Alla känner alla. Stor social kontroll. Det är hit man kommer när man kommer hem.
- Vackert nära naturen möjlighet till djurhållning. Ingen insyn från grannar
- Nära till skola bra möjlighet för jobb och inte för nära staden
- Tryggt lugnt

Kvalitativa omdömen: Dåligt med Piteå

Öppna svar från enkätundersökningen inom ramen för Stora flytt- och boendestudien.

- Ingen fjärrvärme erbjuds
- Brottsligheten har ökat
- kollektivtrafiken funkar så dåligt att man bör ha bil om man ska kunna handla i stan eller åka till närliggande orter är få artister som har konserter här ingen pub/bar utan det blir taxi till och
- Kall lång och mörk vinter.
- Leja för snöskottning c:a 200 m
- Lite kultur
- Dåliga politiker som tar kostsamma beslut med kortsiktiga lösningar.
- Att det inte finns en ungdomsgård eller en skatepark för ungdomarna annars så är det inget dåligt med staden.
- Dålig kommunikation
- Långa vintrar
- Kollektivtrafiken fungerar inte för dyr och för få avgångar.
- Kommunikationerna är urdåliga. Framst inom kommunen men även förbindelse till tåg och flyg som bara finns i andra kommuner
- Långt till arbetet ibland strömavbrott
- barnen på skolan låter för mycket på sommaren
- Nära grannar
- Väldigt nära grannarna
- Långt till stan

Ovan: Kairos Future's rapport och analys av Piteå

Befolkningsökning, Piteå



Piteå kommun ligger i Norrbottens län och har 42 362 invånare. Mellan åren 2019-2022 var befolkningsökningen i Piteå kommun nära genomsnittet med 0,2 procent.

Byt kommun

Piteå

Byt nyckeltal

Befolkningsökning

Visa alla nyckeltal för denna kommun

Befolkningsökning

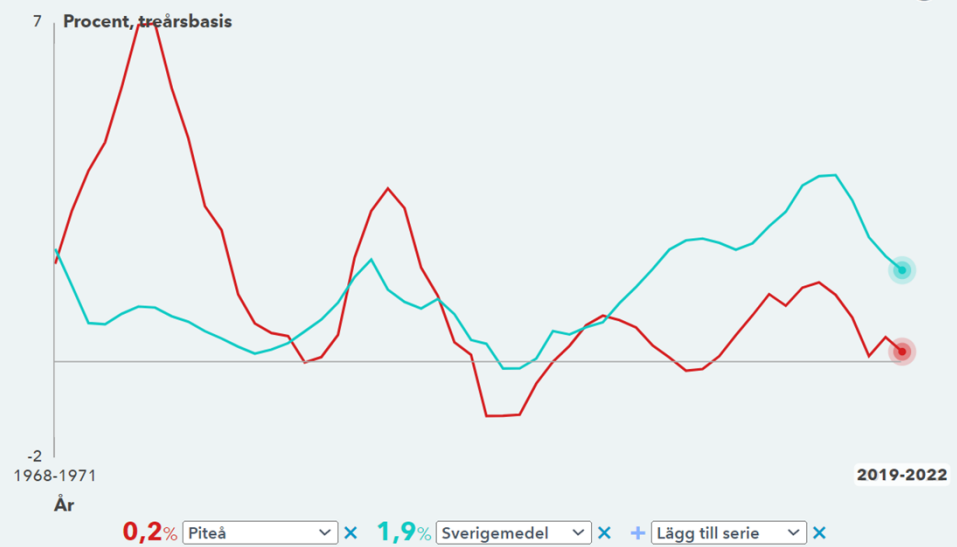

Folkmängd och förändringskomponenter i Piteå kommun

	1980	1990	2000	2012	2013	2022
Födda	509	549	428	401	393	378
Döda	352	384	396	420	436	486
Födelseöverskott	157	165	32	-19	-43	-108
Inflyttade	1 188	1 290	1 376	1 522	1 479	1 479
Utflyttade	1 090	931	1 448	1 370	1 390	1 329
Flyttnetto	98	359	-72	152	88	149
Folkökning	255	524	-40	133	45	41
Folkmängd	38 402	40 034	40 363	41 078	41 123	41 543

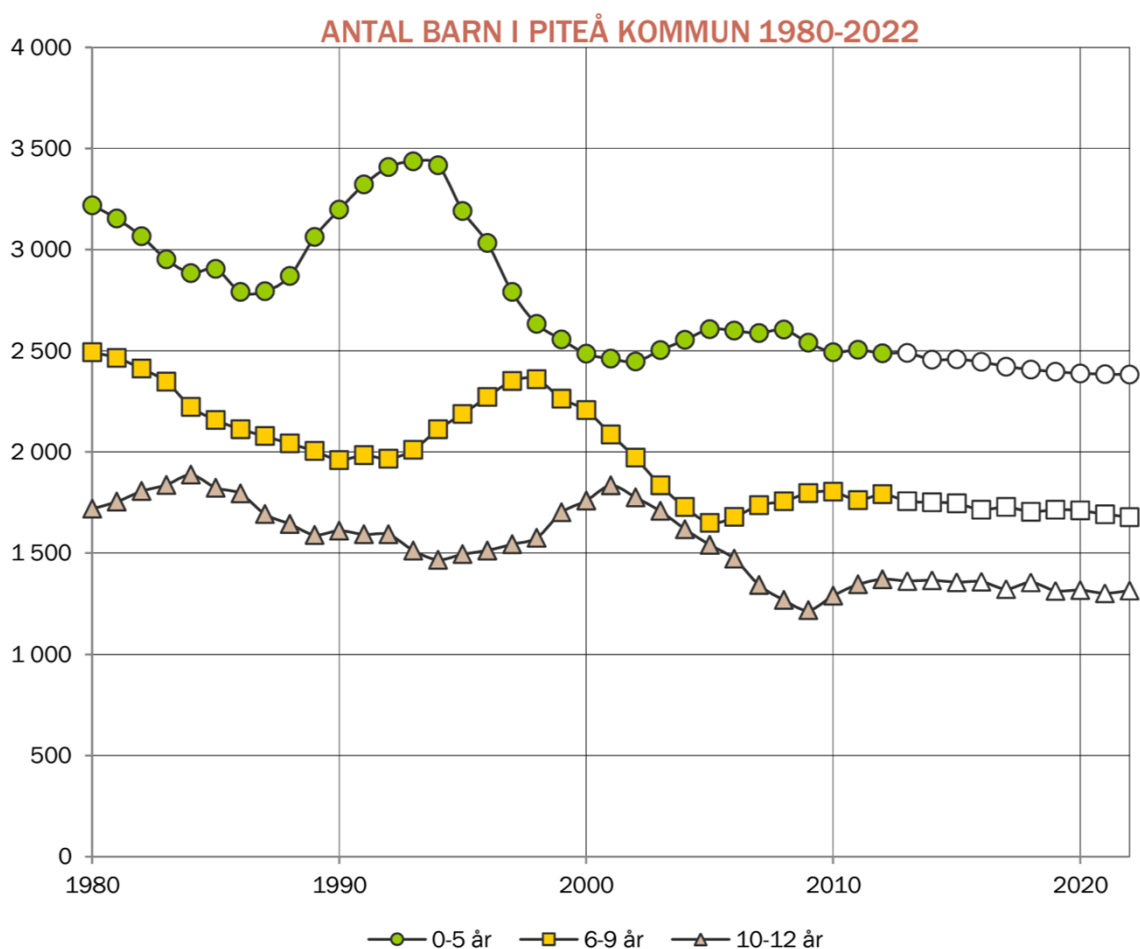

BEFOLKNINGS PROGNOSS PITEÅ KOMMUN

Sida: 7 av 48 Sidbredd

SAMMANFATTANDE TABELL AV UTVECKLINGEN ÖVER TIDEN

I tabellen nedan sammanfattas utvecklingen över tiden av folkmängden och förändringskomponenterna. Uppgifterna för 2016 och framåt är prognostiserade värden.

Folkmängd och förändringskomponenter i Piteå kommun

	1980	1990	2000	2015	2016	2040
Födda	510	549	428	403	441	477
Döda	352	384	396	446	453	538
Födelseöverskott	158	165	32	-43	-12	-61
Inflyttade	1 188	1 290	1 376	1 558	1 488	1 694
Utflyttade	1 090	931	1 448	1 479	1 254	1 482
Flyttnetto	98	359	-72	79	234	212
Folkökning	256	524	-40	36	222	151
Folkmängd	38 402	40 034	40 363	41 548	41 770	45 704

<https://docplayer.se/33036176-Befolknings-prognos-pitea-kommun.html>

Tabellerna är ett urval från Ekonomifakta, Kairos Future och Statisticon Piteå 2018-2040. Information i övrigt från SKR (Sveriges Regioner och Kommuner).

Medborgarbudget

Medborgarbudget är ett system för att involvera medborgare i att prioritera resurser. SKR arbetar med att stödja kommuner genom bland annat ett nätverk för att pröva och utveckla medborgarbudget. Sveriges Kommuner och Regioner har sedan 2008 arbetat med att stödja kommuner och regioner i att pröva och utveckla medborgarbudget i svensk kontext. Vi ser ett ökat intresse från kommuner och regioner att pröva och utveckla medborgarbudget. Medborgarbudget är ett verktyg för att involvera medborgarna i att lämna förslag på hur resurser ska användas för att utveckla kommunen och sedan prioritera vilka förslag som är mest angelägna att genomföra.

Även internationellt ser vi en ökning av medborgarbudget i såväl större städer som på mindre orter. Medborgarbudget kan genomföras över en hel kommun eller region men även delas upp utifrån geografiska områden, teman eller aktörsgrupper.

SKR samarbetar och deltar i olika internationella nätverk där medborgarbudget är en viktig demokratisk process för medborgares delaktighet i lokal utveckling. Dessa kommer också utgöra stöd till nätverket. De nätverk SKR samarbetar med är bland annat People Powerd som är en global "hub" för olika former av deltagande demokrati, där medborgarbudget är utgör en framträdande roll. People powered samlar forskare, experter och praktiker från hela världen.

En halv miljon idéer – kommunutveckling med medborgarbudget i Nässjö kommun

Boende inom sju områden i Nässjö kommun fick själva ta fram förslag och så småningom rösta om hur en halv miljon kronor skulle fördelas. Försöket med medborgarbudget syftade till att såväl öka delaktigheten hos de som bor i stadsdelarna som att främja de olika områdenas attraktionskraft. En tydlig majoritet av invånarna, 92 procent, uppgav att de var mycket- eller delvis nöjda med de förslag som till slut genomfördes.

Exemplet i korthet

Nässjö kommun arbetar sedan 2016 med medborgarbudget som arbetsmetod för kommunutveckling. Sju mindre planeringsområden får totalt 500 000 kronor var för investeringar i sådant som förbättrar den fysiska miljön. Alla som bor inom planeringsområdet kan vara med och bestämma vad pengarna ska användas till genom en förslagsprocess, där medborgarna lämnar sina idéer till kommunen och där förslagen sedan går att rösta på. De förslag som får flest röster och ryms inom ordinarie driftbudget genomförs. Projektet har fått namnet "En halv miljon idéer". Bland de idéer som genomförts finns lekredskap, utegym, hjärtstartare och en ny bro.

Syftet med Projektet "En halv miljon idéer"

Öka delaktigheten och ansvarstagandet för de som bor och verkar i kommundelarna

Stärka kommundelarnas identitet och framtidstro

Skapa trivsammare och tryggare miljöer

Skapa nya och stärka befintliga mötesplatser

Främja kommundelarnas attraktionskraft

Utveckla en levande landsbygd i samverkan mellan Nässjö kommun och medborgarna

Med en budget på totalt 500 000 kronor till vart och ett av de åtta planeringsområdena, Flisby, Ormaryd, Solberga, Äng, Fredriksdal, Grimstorp, Stensjön och Sandsjöbygden, kan alla som bor i planeringsområdet vara med och bestämma vad pengarna ska användas till.

Pengarna fördelas på två medborgarbudgetprocesser per planeringsområde som genomförs under en fyraårsperiod. Varje medborgarbudgetprocess har därmed en budget på 250 000 kronor. Varje enskild investering får enligt kriterierna inte kosta mer än 200 000 kronor.

"En halv miljon idéer" genomförs i två omgångar i vart och ett av de åtta planeringsområdena 2016–2020. Projekttiden är två år per omgång där första året är planeringsår med idéinlämning, bearbetning till röstningsbara förslag och omröstning. Andra året genomförs de förslag som röstats fram.

De boende i respektive planeringsområde träffas för att prata om idéer som utvecklar deras planeringsområde. Förslagen ska handla om förbättringar i den fysiska miljön. Medborgarna lämnar in sina idéer till kommunen, antingen en och en eller flera tillsammans. Nässjö kommun bearbetar, finslipar och kostnadsberäknar idéerna i dialog med de som lämnat förslag. I nästa steg bestämmer medborgarna i planeringsområdet vad pengarna ska gå till, detta sker genom att de röstar på de förslag de tycker bäst om. De förslag som får flest röster och ryms inom planeringsområdets budget genomförs.

Hittills har projektet resulterat i

En cykelhinderbana (Pumptracken) i Sandsjöbygden. Kommunen och samhällsföreningen har hjälpts åt att färdigställa området.

Cykelhinderbanan, Pumptracken, Nässjö kommun

En klätterställning på lekplatsen i Solberga

Äventyrshinderbana bredvid isbanan i Äng

Badflotte vid badplatsen i Äng

Paviljong med grill vid sjöparken i Ormaryd

Ny bro över Svartån i Ormaryd

Hjärtstartare i bydgegården i Ormaryd.

Grillplats i Ormaryd

Hinderbana i Fredriksdal

Belysning på näridrottsplatsen i Fredriksdal

Belyst promenadslinga Grimstorp

Gång/cykelstig genväg till badplatsen Grimstorp

Utegym Stensjön

Uppgrusning av promenad/joggingväg Stensjön

Pumptrack Stensjön

Upprustning av badplatsen Rödja (Sandsjöbygden)

Småbåtsbrygga Ormaryd

Belysning till promenadslinga Ormaryd

Nytt omklädningsrum till badplatsen i Solberga

Komplettering av lekplatsutrustning Äng

Kickbikebana Äng

Bakgrund – utgångspunkt, syfte, mål

Arbetet med landsbygdsutveckling i Nässjö har varit ett pågående arbete och sedan 2010 har en extra satsning genomförts för att öka inflytandet och delaktigheten i utvecklingsprojekt. En pott pengar avsattes för fysiska åtgärder för de fyra största kransorterna i kommunen. En lokal utvecklingsgrupp bestämde vilka åtgärder som pengarna skulle användas till. 2015 utvärderades arbetsättet samtidigt som man hade ett uppdrag att föreslå hur det fortsatta utvecklingsarbetet skulle bedrivas i de åtta mindre kommundelarna.

Medborgarbudget – för ökad delaktighet och en snabbare process

Det visade sig att medborgarna på dessa orter med omgivande landsbygd förväntade sig både en investeringsbudget och någon form av medinflytande. Kommunen valde medborgarbudget som ett lämpligt arbetssätt för att prioritera den avsatta budgeten. Medborgarbudgetprocessen förväntades ge ökad delaktighet och engagemang men också en snabbare process, från förslag till genomförande.

Mål

De mätbara målen handlade om delaktigheten, antal genomförda fysiska åtgärder och fördelningen mellan deltagande män och kvinnor.

Minst 25 % av alla boende över 5 år skulle ha deltagit i processen i första omgången och 40 % den andra omgången.

Två medborgarbudgetprocesser i varje planeringsområde ska ha genomförts när projektet är slut.

Minst tre fysiska åtgärder ska ha genomförts i varje planeringsområde när projektet är slut.

Ungefär lika många män som kvinnor ska ha deltagit i röstningen i alla genomförda medborgarbudgetprocesser.

Genomförande

Organisation

Projektet styrs av en politisk styrgrupp och en tjänstepersonsstyrgrupp. Politisk styrgrupp är kommunstyrelsen utskott I (ordinarie ledamöter och ersättare), totalt tio personer.

För det praktiska arbetet finns en projektgrupp bestående av tjänstepersoner från kommunledningskontoret, kultur- och fritidsförvaltningen, samhällsplaneringskontoret, tekniska serviceförvaltningen och Nässjö Affärsverk AB (NAV Entreprenad).

Projektet leds av kommunledningskontoret. Projektgruppen deltar aktivt i insamlande av idéer, urval av idéer utifrån fastslagna kriterier, kostnadsberäkningar och genomförande. Projektgruppen ska också återkoppla projektet till respektive organisation under arbetets gång.

Till projektorganisationen finns en kommunikatör knuten som ansvarar för grafiskt material och som tillsammans med projektledaren arbetar fram en kommunikationsplan.

Förberedelsefas

Förberedelsefasen tog cirka fem månader och bestod av att:

utarbete kriterier och projektbeskrivning samt förankra dessa politiskt, ta fram verktyg för digital förslagsinlämning och röstning samt träffa föreningar på de berörda orterna för att berätta om den kommande processen.

Kommunfullmäktige fattade ett inriktningsbeslut i mars 2016 för att arbeta med medborgarbudget i kommunens mindre kransorter 2016–2020. Investeringspengar för landsbygdsutveckling fanns redan avsatta enligt budgetbeslut året innan. Kommunstyrelsen beslutade om projektbeskrivning och kriterier, projektmål, inriktning, geografisk indelning och ekonomiska ramar.

Tjänstepersoner på avdelningen för tillväxt och hållbar utveckling på kommunledningskontoret drev processen med stöd av utvecklingschefen. Majoritetens tre kommunalråd var genom samtal tidigt med i utformandet av modellen.

Kriterier

Kriterierna beslutades av kommunstyrelsen, de beskriver villkoren som ska uppfyllas för att ett förslag ska vara möjligt att rösta på.

För att ett förslag ska godkännas för röstning ska förslaget

Gälla en fysisk investering eller förberedelser för en fysisk investering (t.ex. förstudie eller projektering) som:

utvecklar befintliga eller skapar nya mötesplatser eller bidrar till att stärka kommundelens identitet och framtidstro eller bidrar till en tryggare och trivsammare miljö eller gör kommundelen attraktivare för de som bor och verkar där.

Vara till för en bred målgrupp eller komma så många som möjligt till del.

Inte strida mot kommunallagen eller andra lagar och regler som begränsar vad en kommun får göra, samt i övrigt inte strida mot svensk lagstiftning, t.ex. genom att vara diskriminerande, miljöförstörande etc.

Inte kosta mer än 200 000 kronor.

Långsiktigt kunna skötas och underhållas antingen genom egen/lokal insats eller av Nässjö kommun.

Placeras eller genomförs på en plats som allmänheten har fri tillgång till.

Lämnats in till Nässjö kommun inom angiven tidsperiod.

2018 tillkom ett nytt kriterium som innebär att förslagsställaren och Nässjö kommun ska ha kontakt och förslagsställaren ska godkänna förslaget innan röstningen.

Fysisk investering

Med fysisk investering menas förbättring eller nyanläggning av en konstruktion eller plats, till exempel badbrygga, lekredskap, bänkar, plantering i park, skulpturer, belysning etcetera.

Vem får lämna förslag?

Nässjö kommun bjuder in boende inom planeringsområdena att delta i idéinlämningsfasen. Vid inlämning av idéer ska förslagsställaren uppge namn och kontaktuppgifter men det är valfritt om namnet ska publiceras. Alla boende inom planeringsområdena, oavsett ålder, får delta i prioriteringen av de inkomna förslagen genom röstning.

Antal röster

Varje person har totalt tre röster att fördela på de röstningsbara förslagen. Rösterna kan fördelas fritt på 1–3 förslag. Resultatet av röstningen fastställer prioriteringsordningen av åtgärderna.

Avsatta medel

Kommunen avsatte 500 000 kronor per planeringsområde uppdelat i två omgångar. Det vill säga 250 000 kronor per medborgarbudgetprocess i respektive planeringsområde, totalt åtta stycken.

Tidplan

Genom hela processen har medborgarbudgetens olika steg haft samma tidsintervall. En mindre korrigerig gjordes efter den första omgången gällande röstningen.

Exempel på tidsfördelning

Inlämning av förslag: 3 april–4 juni

Bearbetning: 5 juni–29 september

Röstning: 1–20 november

Genomförande: Nästkommande år

De personella resurserna utgörs av en projektledare (90 %), övrig arbetstid från projektgruppen beräknas ligga sammanlagt på en 50 %-ig tjänst.

Under varje medborgarbudgetprocess arrangeras event/träffar på de olika orterna för att boende ska kunna lämna idéer och delta i röstningen. Det genomförs även möten för att träffa förslagsställare och de lokala organisationerna.

Varje process och område kräver olika mycket närvaro men i genomsnitt läggs följande möten på kvällstid (mellan omkring klockan 18 och 20):

Lokala organisationer: Per medborgarbudget process som består av tre respektive fyra mindre processer så arrangeras enskilda möten med lokalföreningarna två gånger per ort. Det innebär att 14 kvällsmötet över en medborgarbudgetprocess.

Idémینگel och röstningsmingel: På varje ort har det arrangerats idémینگel för de boende, på några orter har det varit två. Röstningsmingel görs även på varje ort och där har det arrangerats två i några av orterna. Så per process kan vi räkna med totalt 16 kvällsmöten.

Träffar med förslagsställare: Per ort har det inkommit ca 20 förslag, många rör samma eller liknande idéer. För att ge ytterligare möjlighet att skapa bättre förståelse för förslagsställarens idé så skapas mindre träffar där förslagsställarna bjuds in. Första processen innebar det minst ett möte per ort och på några orter behövdes det fler. Andra omgången var förslagen mer konkreta och avgränsade vilket innebar att vi endast hade kontakt med förslagsställare via mejl och telefon.

Det behövs också möten med förslagsställarna när röstningen är klar, så personerna bakom förslaget kan vara med i genomförandet. Sammanlagt uppskattas det till 14 träffar.

Det här ledde arbetet fram till

Inga medel avsätts för drift av fysiska investeringar. Förslagen hanteras inom ordinarie driftbudget eller med hjälp av ideella resurser.

Idégenereringsmöten

Det genomfördes minst ett möte per planeringsområde, i några av områdena arrangerades två. Mötena höll på i omkring två timmar och startade antingen klockan 18 eller klockan 19 vilket passade både lokala föreningar och personal bäst. Antalet deltagare varierade mellan orterna och i genomsnitt deltog mellan 20 och 30 personer.

En majoritet av deltagarna var mellan 36 och 55 år, med en liten övervikt av kvinnor.

Inlämnade idéer

Omgång 1, norra delarna

Det kom in 62 idéer från de tre områdena.

Av de 62 inkomna idéerna så var ca 10 inlämnade analogt. Många deltog på de fysiska träffarna och lämnade in digitalt direkt på plats eller vid ett senare tillfälle.

17 förslag ströks då de ej klarade kriterierna, de främsta anledningarna till att ett förslag ströks var följande:

Markägare säger nej till anläggning

Trafikverkets område

Medför driftkostnader som inte kan hanteras inom ordinarie verksamhet och

Förslag som bedöms kunna genomföras utanför projektet.

Till slut blev det 21 förslag till röstning. Eftersom många personer lagt liknande förslag så valde de att slå ihop sina förslag.

Omgång 2, södra delarna

Det kom in 120 idéer från de fyra områdena.

Av de 120 inkomna idéerna så var ca 41 inlämnade analogt. Många deltog på de fysiska träffarna och lämnade in digitalt direkt på plats eller vid ett senare tillfälle.

Det togs slutligen fram 57 förslag som gick till röstning.

Process för behandling av förslag sker områdesvis

Det är framförallt projektgruppen som bereder förslagen. Projektledaren har nära kontakt med förslagsställaren som ger input till beredningen. Om ett förslag bedöms som inte genomförbart så ges förslagsställaren möjlighet att återkomma med annat alternativ.

Steg 1

Kort efter idéinlämningen stänger hålls ett projektgruppsmöte. Fokus på detta möte är att sortera ut förslag om vi direkt kan bedöma inte möter kriterierna. Därefter analyseras de övriga förslagen för att se vilken ytterligare information som behövs för att kunna göra en bedömning.

Steg 2

Efter mötet skickas ett mail ut till alla förslagsställare med information kring vad som kommer hända fram till röstningen. Det centrala är att alla förslag kommer behandlas utifrån kriterierna. De som har liknande idéer bjuds in till separata träffar i augusti. Under sommaren kontaktas förslagsställare för en avstämning och förtydliganden. Kostnadsberäkningen sker delvis parallellt, delvis efter att förslagsställare har kontaktats.

Steg 3

Sista datum för kostnadsberäkningen och information om förslagen är sista veckan i september.

Steg 4

När alla förslagen har bedömts utifrån kriterierna och kostnadsberäknats tagits fram beskrivs förslagen och stäms av med förslagsställaren.

Steg 5

När avstämning är gjord trycks en folder som skickas ut till alla boende i respektive område.

Röstningsprocessen

Det arrangeras röstningsmingel på varje ort och datum för röstningsmingel skickas både ut via post och publiceras på projektets hemsida. De lokala organisationerna hjälper också till att marknadsföra. Det går att rösta via mail, post och telefon samt digitalt på webbverktyget där en användarprofil skapas.

803 individer röstade i första omgången. De flesta röstande, 34 procent, var i åldrarna 26–35, följt av åldrarna 0–12, 31 procent och åldrarna 36–55, 22 procent.

Röstningen pågick under 20 dagar, mellan den 1:e och 20:e november.

Utse vinnare

Resultatet från röstningen avgör vilket eller vilka förslag som vunnit, det krävs inget politiskt fastställande. På ungefär hälften av orterna så var det fler än ett förslag som vann.

Genomförande av vinnande förslag

Genomförandet har sett väldigt olika ut på de olika orterna, på några av orterna har de lokala föreningarna tagit på sig genomförandet och på andra har ingen velat vara involverad. Alla förslagsställare erbjuds dock att vara med. I många av genomförandeprocesserna så har minidialoger genomförts med fler i lokalsamhället. Målsättningen är att genomförandet ska ske inom ett år efter röstningen men i några av fallen så har detta inte kunnat uppnås. Det beror bland annat på långa leveranstider, ideella krafter som behöver tid, nya markägare eller ändrade planer för markägare som krävt justeringar och ansökningar om extern finansiering.

Utvärdering

Den politiska styrgruppen har haft kontinuerliga avstämnings där input och reflektioner kunnat framföras. Projektgruppen har genomfört avstämnings och utvärderingar under processens gång. Denna utvärdering involverar då berörda förvaltningar. Fokus på dess utvärderingar är att se till effektiviteten i organisationen och hur de olika förvaltningarna upplever processen men även hur vi kan bli bättre i involveringen av medborgarna och att ta fram förslag till ändringar.

En enkät skickades ut till alla som deltagit i idéinlämningen och den spreds även via de lokala föreningarna. Fokus i enkäten var att försöka få en förståelse för hur de som deltagit upplevt medborgarbudget-processen, både de som varit aktiva som förslagsställare och de som röstat eller inte deltagit alls. Ett direkt resultat av enkäten var önskemålen om en referensgrupp som följer projektet, detta tillägg gjordes direkt till processen men har sedan av olika anledningar lagts ner då intresset från flera av de som sa att de ville vara med i referensgruppen har avtagit.

Avstämningar med de lokala organisationerna har genomförts under hela processen. Efter det att projektgruppen genomfört utvärderingar så stäms ändringar, tankar om processen av med de lokala föreningarna.

Nästa steg

2018 påbörjades andra omgången i norra delarna med idéinlämning och röstning. 2019 är det dags för södra delarna att påbörja omgång två. Resurser finns avsatta fram till 2020 eftersom det är politiskt beslutat att genomföra ett antal medborgarbudgetprocesser som en del av landsbygdsutvecklingen 2016-2020. I och med att vi har sett att genomförandet kräver längre tid än ett år, kommer andra omgången att få två år på sig att genomföra vinnande förslag. Det innebär att projektet kommer att pågå även under 2021.

Erfarenheter

Erfarenheter förberedelser

Eftersom en projektorganisation redan fanns på plats sedan tidigare/liknande utvecklingsprojekt så var upplevelsen att uppstarten var relativt enkel och upplevdes positiv från tjänstepersonshåll. De förtroendevalda var inte inkluderade i förberedelsefasen i någon större utsträckning men hade en del synpunkter på reglerna för röstning och den geografiska indelningen. I ett av planeringsområdena blev det diskussion kring medborgarbudget som arbetsmetod och ett alternativ arbetssätt arbetades fram. Detta drevs på från förtroendevalda.

Erfarenheter beslut

Den politiska styrgruppen fastställde kriterierna men i processen med framtagandet var upplevelsen att de förtroendevalda inte hade några större invändningar mot de föreslagna kriterierna.

Erfarenheter idégenerering

Medborgare som besvarat en enkät uttrycker att diskussionen, träffa ansvariga på kommunen och träffa nya i samhället har varit roligt och trevligt. Medborgarnas upplevelse är att kriterierna har varit tydliga. Under idémötena och i kontakten med medborgarna så kommunicerades att det var av vikt att lämna in alla förslag, inte bara de som möter kriterierna vid första anblick. Detta gjordes av två anledningar dels för att inte avslå förslag innan hela projektgruppen hunnit kontrollera dem, kanske finns det någon lösning. För det andra så sänder även "ogiltiga" förslag signaler om behov och önskemål. Medborgare upplever att det skapas nya relationer på orterna, framförallt nyinflyttade passade på att delta på de fysiska mötena.

Erfarenheter bearbetning av förslagen

Själva bearbetningen har varit tidskrävande med många diskussioner kring genomförandet och framtida driftkostnader. Eftersom medborgarbudgetprocessen genomförs på landsbygden så råder unika förutsättningar och då även unika lösningar. Det har varit svårt för projektgruppen att göra generella bedömningar av förslagen och närmare beräkningar har krävts. Att det har kommit in många förslag har krävt en stor arbetsinsats för projektgruppen vilket alla inte bedömer att det funnits avsatt tid till. Majoriteten av förslagsställarna tyckte att bemötandet och bedömningen var bra. De har förståelse för att en cykelbana kostar mer än budget osv., men de framhåller även att det känts viktigt att kunna uttrycka sin önskan/mening. Förslagsställarna var i det stora hela nöjda över hur deras förslag bereds. Det har även lyfts fram att man önskar större insyn i kostnadsberäkningen,

att det till exempel skrivs ut på hemsidan. Många har tagit upp i enkäten att kontakten via telefon har varit väldigt bra då en mer personlig relation skapas.

Erfarenheter från röstningen

Utifrån enkäten tyckte medborgarna följande om röstningen: bra med tre röster som kunde fördelas på flera förslag, spännande att följa resultatet online, svårt för äldre att rösta online, onödigt med röstningsmingel då intresset var litet, trevligt med samvaro på mötena, enkelt att rösta via nätet, röstningen kändes inte säker, alla får chansen att vara med att påverka. Även om några framför att röstningen har varit krånglig via internet så uttrycker majoriteten att de tycker röstningen varit enkel via nätet. 2018 införde vi att man måste ange även namn när man skapar ett användarkonto för att rösta digitalt, inte bara en e-postadress, för att minska risken för att personer röstar mer än en gång. Vi har även valt att inte visa resultatet förrän röstningsperioden är avslutad för att undvika taktikröstning och skapa mer spänning kring resultatet. De fysiska röstningsminglarna som varit utomhus har fungerat bäst. Boende kommer förbi och tar en kaffe, pratar lite och lämnar sina röster. Upplevelsen är att många uppskattar att kunna komma förbi men sedan avvika när de vill.

Erfarenheter av att utse vinnare

Förslagsställarna var nöjda även om deras förslag inte röstades fram. Självklart var det en besvikelse om det egna förslaget inte vann men eftersom det avgjordes genom röstning accepterades resultatet.

Nässjö kommun har fått ganska stor uppmärksamhet i lokal media och även större tidningar och radio som tidningen Land och Sveriges Radio. Rapporteringen har varit positiv och detta har varit till stor hjälp för att kommunicera processens olika delar.

Erfarenheter av genomförandet

Förslagsställarna har framförallt varit med i materialval, placering och som bollplank för lösningar. I de förslag som genomförts hittills så har alla förslagsställare valt att delta i genomförandet. Utifrån enkäten så upplever medborgarna följande:

Bra samarbete med kommunen

Några av förslagen krävde ideella insatser och när det väl kommer till genomförandet så är det inte alltid så lätt att samla ihop krafterna.

Mer information kring hur de olika projekten ligger till i genomförandet.

Oro över vad som händer med överskjutande medel.

På frågan om de blev nöjda med förslaget som genomfördes svarade 60 % ja och 31 % delvis och 8 % nej.

Erfarenheter av utvärderingen

Från medborgarnas perspektiv har avstämningar skett under processens gång och framförallt från föreningslivet har avstämningarna varit uppskattade. I enkäten till medborgarna så svarade 9,5% att de upplever att sammanhållningen på orten blivit bättre tack vare medborgarbudgetprocessen och 37 % instämmer delvis i det påståendet. Andra förvaltningar upplever att det är lättare att arbeta med deras utvecklingsfrågor i de berörda orterna. Detta kan tyda på att det skapats en mer positiv bild av Nässjö kommun som organisation. En av de främsta lärdomarna är kopplad till den interna processen och att processen måste kvalitetssäkras. Med detta menas att den behöver bli mindre

personbunden och att det inom projektgruppen krävs tydligare åtagande, där varje deltagande förvaltning har ett åtagande och ansvar att hantera sin del av processen.

Övriga erfarenheter

Det är tydligt i enkäten som skickades ut att medborgarna tycker att medborgarbudget är ett bra sätt att arbeta med utveckling. Bland förtroendevalda ser man väldigt positivt på medborgarbudget och har gett ett politiskt uppdrag att ta fram ett förslag för hur vi kan arbeta med medborgarbudget i stadsdelarna i Nässjö. Bland tjänstepersoner varierar intresset för medborgarbudget, det är mycket jobb för relativt små åtgärder och man ser inte den demokratiska aspekten. En grundförutsättning för en framtida process är att avsätta driftpengar i processen.

En viktig del har varit att de lokala föreningarna involveras och sprider processen i sina nätverk. De är också ambassadörer för hela processen, det är små orter och personerna i föreningarna är nyckelpersoner och betrodda i samhället.

Inför nästa omgång behövs en tydligare genomgång kring olika roller i projektet t.ex. att ingen, varken kommunen, enskilda personer eller organisationer har någon egen godkännanderätt. När ett förslag möter projektets kriterier ska det godkännas oavsett vad olika aktörer anser om förslagets "nytta". Vidare behövs en tydlig dialog med t.ex. samhällsföreningar som har många skötselavtal då nya förslag kan skapa en ökad arbetsbörda för dem.

Att beräkna kostnaden för de inkomna förslagen tog längre tid och var svårare att få fram än vad vi trodde. I nästkommande omgångar kommer kostnadsberäkningen sätta igång direkt när inlämningen av förslag öppnar.

I början av projektet hölls en diskussion kring hur den geografiska uppdelningen skulle se ut. Frågan om huruvida det var ett för litet antal boende i planeringsområdena för att genomföra en process i vardera området kom bland annat upp. Beslutet landade i att varje planeringsområde skulle genomföra sin egen process och ha sin egen budget. Detta var ett framgångsrikt beslut då närheten till den egna platsen påverkar intresset och engagemanget. Blir området för stort eller inte berör direkt så minskar motivationen. Beslutet blev även ett sätt att undvika konkurrens mellan de olika områdena.

Nässjö 31 563 invånare, vilket är ungefär 75 % av Piteås invånarantal.

Ett eftersatt område med kommunens största utvecklingspotential är de norra delarna av kommunen. Det är ett naturskönt område med mycket godtagbart pendelavstånd till såväl Luleå, Älvsbyn och själva centralorten Piteå. En tågstation vid Norrfjärden är också vad Trafikverket förespråkar. Det vore därför en god planering att använda sig av SKRs Medborgarbudget-system och applicera det på byarna längs Alterälven. Det gäller att ta vara på erfarenheterna från Nässjö, SKR och de prognoser och fakta som redovisats i rapporter från Statisticon, SKR, Kairos Future, ekonomifakta och andra motsvarande projekt.

Hemställer härmed

att

man satsar en miljon kronor årligen på en Medborgarbudget a la SKR och utifrån de faktiska förutsättningar som finns beskrivna ovan och i de rapporter som dessa är tagna från. Projektet gäller för byarna längs Alterälven.

Anders Nordin SLP



Politiskt anförande - Medborgarbudget för Alterälvens byar

Piteå kommun har redan tagit steg mot att utveckla landsbygden genom fördjupade översiktsplaner som skräddarsys för våra landsbygdscentra i kommunen. Dessa översiktsplaner som tagits fram är anpassade utifrån respektive landsbygdscentra. Om vi sprider ut våra resurser genom att också lägga medel på en separat medborgarbudget finns risken att stödet för utvecklingen av orterna blir för splittrat.

Medborgarbudget är ett bra verktyg för att få med folk i beslutsprocessen, men att få det att fungera bra krävs mycket förarbete och resurser. Låt oss hålla fokus på de projekt som redan är igång, och se till att de blir framgångsrika. Därför föreslår jag att motion om medborgarbudget för Alterälvens byar avslås.

Patric Lundström (S)
Kommunalråd



§ 197 Motion (SLP) - Medborgarbudget för Alterälvens byar

Diariernr 23KS668

Beslut

Kommunstyrelsen föreslår att Kommunfullmäktige avslår motionen om Medborgarbudget för Alterälvens byar.

Reservation

Anders Nordin (SLP) reserverar sig mot beslutet till förmån för eget förslag.

Ärendebeskrivning

Kommunfullmäktigeledamoten Anders Nordin (SLP) har inkommit med ovan rubricerade motion och yrkar att man satsar en miljon kronor årligen på en medborgarbudget enligt modell beskriven i motionen och utifrån de förutsättningar som finns beskrivna i motionen och i de rapporter som dessa är tagna från. Projektet gäller för byarna längs Alterälven.

I motionen finns även beskrivet process för medborgarbudet i Nässjö kommun. Se bilaga.

Kommunfullmäktige beslutade 2023-11-27 § 307 att remittera motionen till Kommunstyrelsen för beredning.

Medborgarbudget brukar beskrivas som en demokratisk process, inte en metod, för att involvera medborgarna i hur kommunala resurser prioriteras, resurser som påverkar deras dagliga liv. Det handlar vanligtvis inte om hela kommunens budget, även om det finns exempel på det, utan oftast om delar av investeringsbudgeten. Alla medborgarbudgetprocesser varierar men det finns vissa element som bildar en gemensam struktur för att kunna kallas medborgarbudget.

Det startar med politiska beslut och en styrgrupp som beslutar om ramar och



kriterier för medborgarbudgeten, medborgarna inbjuds till att komma med förslag om hur resurserna ska användas, förslagen genomgår en utvärdering utifrån om de är möjliga att genomföra, motsvarar de uppsatta kriterierna och de resurser som är avsatta. Därefter får medborgarna möjlighet att rösta om vilka förslag som är viktigast att genomföra och de förslag som medborgarna röstar fram som de mest prioriterade genomförs.

Medborgarbudget används i lika stor utsträckning för landsbygdsutveckling som för utveckling i städer. Det finns exempel på medborgarbudget i kommuner med några tusen invånare till stora städer som Paris, Madrid, New York och Chicago.

Medborgarbudget används också för att ge olika grupper möjlighet till deltagande, till exempel unga, kvinnor, och andra grupper som normalt inte deltar i demokratiska processer.

Samarbetet med civilsamhället är också en viktig faktor där civilsamhället stödjer arbetet genom att vara en mobiliserande kraft för att ge alla medborgare större inflytande över hur resurser används för att påverka den lokala utvecklingen.

Kommunledningsförvaltningens yttrande

Vid sammanträdet 2023-11-28 tog Kommunstyrelsen del av rapport

Medborgardialog. Kommunstyrelsen gav också

Kommunledningsförvaltningen i uppdrag att under första

kvartalet 2024 redovisa förslag på styrande dokument samt återkommande metoder för medborgardialog.

I rapporten föreslås att möjligheten att införa medborgarbudget ska utredas. Utredningen ska bland annat ge svar på hur kommunens interna planering av processen ska genomföras, fastläggande av kriterier inom vilka medborgare kan lämna förslag och vilka resurser som ställs till processens förfogande, hur röstningen ska gå till samt hur driftskostnader till följd av genomförda förslag ska hanteras.

För att bevara och skapa förutsättningar för boende och arbete på landsbygden har Piteå kommun beslutat om en fördjupad översiktsplan för fem landsbygdscentra i kommunen. De identifierade landsbygdscentra är Rosvik, Norrfjärden, Roknäs/Sjulnäs, Hortlax och Jävre. De fördjupade översiktsplanerna ska vara vägledande för användningen av mark och vatten och stödja utvecklingen av orterna.



Processen medborgarbudget är således inte lämplig att användas som stöd till ett särskilt utpekade geografiskt område i kommunen.

Yrkanden

Anders Nordin (SLP): bifall till motionen.

Cristian Bergvall (S): bifall till Kommunledningsförvaltningens förslag.

Propositionsordning

Ordföranden ställer proposition på de två förslagen och finner att Kommunstyrelsen beslutar enligt Kommunledningsförvaltningens förslag.

Beslutsunderlag

- Motion (SLP) - Medborgarbudget för Alterälvens byar
- Politiskt anförande - Medborgarbudget för Alterälvens byar

Paragrafen är justerad

Motion (SLP) -
Kommunal registrering
av genus/biologiskt kön
§173
23KS434

...

Kommunal registrering av genus/biologiskt kön

Bakgrund: En del människor finner det både besvärande och kränkande att definieras och klassificeras endast utifrån de biologiska könsidentifikationerna. En del även att definieras av genusformer de inte känner samhörighet med.

På vissa platser har man varit tvungen att ändra toalettdörrarnas entré-skylt till att visa att både män och kvinnor har tillgång till den toaletten. Tidigare har det varit en toalett för män och en annan för kvinnor. (Dom: drivits av Jämo).

Andra exempel hur man löser problemet är att på SJ-tåg-bokningar finns det val man, kvinna, mixad kupé. På Vy tåg (som använder exakt samma tågvagnar som SJ) så finns bara alternativet herr och dam. Detta avseende liggvagn.

På Resplus så finns det tre alternativ; man, kvinna och annat/vägrar svara.

På vissa flyg finns det fyra alternativ; man, kvinna, annan och vill inte svara.

Begreppet **hen** har uppstått som vanligt förekommande i Sverige när man inte vill utpeka någon som hon eller han.

De människor som av någon anledning inte vill bli definierade och klassificerade utifrån biologiskt kön eller genus, som de själva inte godkänt och som de inte känner sig bekväma med skall inte behöva klassificeras med något de känner främlingskap till.

I kommunfullmäktige så redovisas antalet inlägg som kvinnor gjort och som män gjort. Detta ses av vissa som ett slags påpekande att män tar mer utrymme i debatten och kvinnor trängs undan från deltagande. Ett ojämnt förhållande när männens inlägg avviker i stort antal från kvinnornas.

Så kan det naturligtvis vara men det har ju ingen efterföljande konsekvens. Detta borde sporra fler kvinnor att delta. Alternativt att färre män yttrar sig. Troligast är det så att den som har den bästa kunskapen om ett ärende är den som är mest lämpad att yttra sig.

En del i denna "ojämlika" fördelningen av inläggen kan ju också bero på att det ofta är gruppledarna som har den rollen. Gruppledarna har också en bättre ekonomisk möjlighet att tidsmässigt sätta sig in i ärendena än "de vanliga fritidspolitikererna". När gruppledarna är av manligt kön så kan man därför förvänta sig flera inlägg av män. I de kommuner med stor andel kvinnliga gruppledare så tycks motsvarande situation råda.

En jämn fördelning av makt och inflytande är nödvändigt att etablera i ett demokratiskt samhälle. Kvinnor och män ska ha samma rätt och möjlighet att vara aktiva medborgare och att forma villkoren för beslutsfattandet. Detta måste även gälla för de individer som inte vill eller kan inordna sig i de biologiska könsformerna man och kvinna eller motsvarande sociala genusformer.

Registreringen och redovisningen av antalet inlägg efter biologiskt kön har inte gett någon förändring

av antalet inlägg i Piteå avseende en mer jämlik könsfördelning. Metoden kan därför definieras som en falsk eller kontraproduktiv metod och bör därför avskaffas. Istället bör man undersöka och ta fram metoder för att öka det kvinnliga deltagandet. Det finns möjlighet att fördela gruppleddaravudet, vilket skulle kunna vara en möjlighet. Men det finns antagligen andra metoder också.

hemställer härmed att man tar fram förslag på metoder som är verksamma för en jämlikare könsfördelning av inläggen

Anders Nordin



Politiskt anförande - Motion (SLP) Kommunal registrering av genus biologiskt kön

Frågan om att särskilja biologiskt och socialt kön är viktig att vi ständigt har med oss. Att vi ser på våra medmänniskor som individer och förstår att kön är ett spektrum motsätter dock inte behovet av att ändå föra könsuppdelad statistik, i allt ifrån kartläggning av hälsa, brottslighet och – i det här fallet – upptagen talartid i fullmäktige.

Det går att ha två tankar i huvudet samtidigt. Vi kan se hur normer påverkar mäns och kvinnors makt och inflytande, upplevda rätt till utrymme och därmed också vår representativa demokrati – samtidigt som vi förstår att de individer som inte identifierar sig med det kön som tilldelats dem vid födseln förtrycks ytterligare av samhälleliga normer och strukturer.

En inkluderande feminism förmår att ha båda dessa tankar i huvudet samtidigt och till dess att vi har ett helt jämställt samhälle finns fortsatt behov av könsuppdelad statistik för att belysa ojämställdhet. Risker är annars att mansnormen bekräftas ytterligare och att icke-män, oavsett om dessa är cis-kvinnor, transkvinnor eller icke-binära, begränsas ännu mer i utrymme och representation.

Kata Nilsson (S)
Kommunalråd

Motion (M) - Ändring
ägardirektiv för AB
PiteBo
§174
23KS631

...

Motion kommunfullmäktige Piteå

ÄNDRING AV ÄGARDIREKTIV FÖR AB PITEBO

Bakgrund:

Enligt det ägardirektiv som fullmäktige har beslutat om och som är gällande idag, avseende det helägda bolaget AB Pitebo, så ska Bolaget ha en marknadsandel inom Piteå kommun avseende bostäder som upplåts med hyresrätt som långsiktigt uppgår till minst 45 % och högst 55 %.

Med tanke på den offensiva befolkningsplan som finns idag i kommunen, och den höga ambitionen i bostadsförsörjningsplanen som ska antas av fullmäktige under hösten, så finns det stor risk att denna begränsning i ägardirektivet kan verka hämmande för att nå målet, nämligen:

- a) Om AB Pitebo ska försvara sina marknadsandelar, innebär det att Bolaget på relativt kort tid ska producera mellan 45-55 % av alla hyresrätter i kommunen. Detta är knappast görligt, varken resursmässigt eller affärsmässigt då investeringar i fastigheter innebär förluster under många år innan fastigheten blir lönsam. Kommunens borgensåtagande lär också vara begränsat under den kommande 10-årsperioden då det är många andra stora investeringar som ska göras.
- b) Mentalt kan det också innebära att externa fastighetsägare och byggherrar tvekar, eller i värsta fall begränsas, eftersom Pitebos marknadsandel tvunget ska försvaras av kommunen via ägardirektivet.

Så vitt jag bedömer finns egentligen inga logiska motiv till att ha ett fastställt tal för det helägda fastighetsbolaget när det gäller storleken på marknadsandel. Detta torde vara ett gammalt tankesätt av tidigare socialdemokratiska majoriteter. Idag har vi en ny majoritet där det ena partiet är ett parti med stor vurm för privat ägande och stor valfrihet varför det borde finnas majoritet i fullmäktige att ändra ägardirektivet.

Jag yrkar därför att:

- Piteå kommuns fullmäktige snarast ändrar i ägardirektivet till AB Pitebo så att de nuvarande begränsningarna i marknadsandelar om lägst 45 % och högst 55 % i första hand tas bort, eller i andra hand förändras till betydligt lägre tal.

Moderaterna i Piteå 2023-10-07

Håkan Johansson

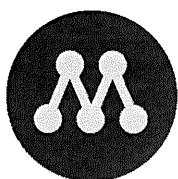



Politiskt anförande - Motion (M) Ändring ägardirektiv AB PiteBo

Det är viktigt att vi tar hänsyn till det senaste beslutet som togs vid Kommunfullmäktiges sammanträde den 18 mars 2024, där ett nytt ägardirektiv för Piteå Kommunföretag AB antogs. Det nya ägardirektivet inkluderar även ändringar för AB PiteBos verksamhetsinriktning och specifikt har de procentuella begränsningarna för marknadsandelar tagits bort.

Med tanke på detta anser jag att motionen redan har fått sitt svar genom det tidigare fullmäktigebeslutet. Därför föreslår jag att vi betraktar motionen som färdigbehandlad och att vi fortsätter vårt arbete med andra viktiga frågor för Piteå kommun.

Patric Lundström (S)
Kommunalråd

Motion (SLP) - AB
PiteEnergis vinst stannar
i bolaget
§175
23KS667

...



Skol och Landsbygdspartiet

PiteEnergi ABs vinst skall till fullo arbeta i PiteEnergi AB
Motion 2023-10-20

Bakgrund:

Kommunfullmäktige har för många år sedan fattat beslut om att PiteEnergi AB skall ha en soliditet minst 35 % och avkastningen eget kapital minst 11 % per år. Hälften av denna vinst skall sedan överföras till holdingbolaget PIKAB.

PiteEnergi AB har under de senaste 10 åren skickat över 300 miljoner kronor (dagens penningvärde) till PIKAB.

Önskemålet om vinst för varje år enligt nedan;

Mkr	2022	2021	2020	2019	2018	2017	2016	2015	2014	2013
Resultat efter finansiella poster	74,1	74,4	75,4	71,2	75,3	69,3	57,5	63,5	55,3	44,5
Lämnade koncernbidrag	37	37,2	37,7	35,6	37,7	34,6	28,7	31,7	27,7	22,2

Prioriterade mål för PiteEnergi

Bolaget ska leverera **hållbara energi**-, belysnings och kommunikationslösningar **till medborgarna**. Bolaget ska även utveckla och leverera nya digitala tjänster för attraktiva livsmiljöer i Piteå.

Nya innovativa satsningar inom framtidens energisystem med digitalisering och IoT ska effektivisera och förenkla vardagen och verksamheten för bolaget, näringslivet och kommunen. Bolaget ska erbjuda och **leverera hållbara leveranser av el**, fjärrvärme och bredband till attraktiva prisnivåer.

När nu Sverige befinner sig i fullskaligt krig med Ryssland, innebär detta att säkerhet och hållbara leveranser av el till hushåll måste högprioriteras. Hybridattacker mot de digitala systemen sker dagligen.

Datalagring i moln är en global företeelse. CPRs årliga säkerhetsrapport visar att den totala mängden cyberattacker har ökat med 38 procent under 2022 där en genomsnittlig vecka har hela 1168 attacker per organisation. (feb 2023). Attackerna har ökat markant under 2023. Attackerna riktas till 93 % mot back-up-systemen.

Säkerhetskopior av viktiga filer måste finnas på minst två olika geografiska platser. (Jönköpings universitet/ avd för Forskningskommunikation)

Till Fronten i östra Ukraina.

Det är i nuläget svårt att avgöra exakt hur många svenskar som anslutit sig till de ukrainska militära

styrkorna. Antalet har uppskattats från ett hundratal till uppemot sexhundra. (maj 2023 SVT).

50 stycken stridsfordon 90 (även kallad CV90, version 9040C , (kvar cirka 450).

12 stridsvagnar (Stridsvagn 122 är den svenska versionen av den tyska stridsvagnen Leopard 2. (kvar 108)(sept 2023).

8 Archer (kvar finns 24) (juni 2023).

Sverige har även skänkt bland annat luftvärnssystem, pansarvärnsrobot 57, granatgevär, pansarskott, sjömålsrobot 17, automatgevär, minröjningsutrustning, terrängbilar, avancerad ammunition, hjälmar, vinterutrustning och kroppsskydd.

Sedan februari 2022 har Sverige bidragit med motsvarande över 25 miljarder kronor till olika insatser för att stötta Ukraina. (okt 2023), Militärt stöd 17 -20 miljarder.

Försvarsmaktens officerare utbildar ukrainska soldater i Ukraina, Sverige och i Storbritannien.

Hur politiken ställer sig till Rysslands angreppskrig. Samtliga partier i riksdagen vill att JAS Gripen skickas till Ukraina. Socialdemokraternas förslag: Förbered för att stötta Ukraina med JAS Gripen. Riksdagen skänkte stridsvagnar till Ukraina trots Överbefälhavarens klargörande att detta ökar sårbarheten för Sveriges försvarsförmåga.

”Den ryska militära framfarten måste stoppas. Och just nu är det Ukraina som är Europas sköld mot denna framfart. Ukrainas krig är därför också vårt krig.” (försvarsminister Pål Jonson vid Folk och Försvars rikskonferens 2023)

– Det vore en katastrof för oss om Ryssland skulle vinna konflikten, sa Jonson. Han säger också att han bedömer att **kriget kan bli långvarigt** och att det därför är viktigt med en långsiktig strategi från Sverige och andra länder i väst som står på Ukrainas sida. (Pål Jonsson i SVT AGENDA).

På en pressträff i Sveriges riksdag den 2 oktober 2023 meddelade Peter Hultqvist, Socialdemokraternas försvarspolitiska talesperson, att Socialdemokraterna vill se direktproduktion av ammunition i Sverige till Ukraina och att det behöver ske med statliga garantier i botten. Åtgången av ammunition i Ukraina är mycket stor. Därför tycker Socialdemokraterna att regeringen måste agera både för att i Sverige skapa nya produktionslinjer för ammunition avsedd för Ukraina. – Ammunitionsstödet till Ukraina kan inte enbart bygga på donationer från befintliga militära förråd. Det krävs att ansvaret i högre utsträckning går **från försvarsmakterna till industrin**. Idag görs det för litet på den punkten, sa Hultqvist. <https://www.youtube.com/watch?v=YYTFHdMLOUE>

Man beräknar att antalet frivilliga svenskar som på olika sätt strider på Ukrainas sida uppgår eller uppgått till mellan 300 och 600 stycken.

Det nya med detta krig som Sverige är inblandat i att Sverige inte har stridande förband vid fronten i Ukraina eller vid annat gränsavschnitt. Sverige utsätts inte heller för direkta militära bombningar från Ryssland. Däremot är vi utsatta för så kallade it-attacker, propagandapåverkan, inverkan på vårt demokratiska valsystem, spioneri, infrastrukturkartläggning och störande av sådan med mera.

Konsekvenser av strömavbrott är förödande

Utan el slutar vattenförsörjning och avlopp att fungera. Även system för tele- och datakommunikation påverkas. Det kan till exempel leda till att det inte går att ta ut pengar i uttagsautomater, eller att använda mobiltelefon eller dator. (Krisinformation.se)

Nödvändiga investeringar för PiteEnergi att göra:

Man måste kunna klara energiförsörjningen även om den stora kraftledningen från Vattenfall och Svenska Kraftnät slås ut.

Batterihubbar på ett flertal platser. Kostnad: Antagligen närmare 100 miljoner kronor än 50 miljoner kronor.

Oisolerade ledningar måste isoleras och en nedgrävning av lågspänningsledningar verkställs.

De mindre och större solcellsanläggningar som finns i hela kommunen måste kunna leverera ström till närboende. (Blir det strömavbrott nu så stängs soleanläggningarna ner).

Fossilbränslepannan måste ersättas med en panna för skogsråvara. Flis kan vara den lämpligaste energiråvaran.

Deltagandet i det rysk-ukrainska kriget på Ukrainas sida sker intensivt på nationell nivå. På kommunal nivå är åtgärderna och aktiviteten alldeles för dålig. Detta kan lätt utläsas från att de/n kommunala budgeten/budgeterna fortsätter på samma sätt som om det rådde mycket vänskapliga kontakter med Ryssland.

PiteEnergi består av särdeles duktiga medarbetare.

Dessa är betydligt mer kunniga att avgöra vilka åtgärder som måste vidtagas för att säkerställa strömförsörjningen, speciellt för hushåll, men även för företag, än t ex PIKABS styrelse eller kommunfullmäktiges ledamöter.

PiteEnergi behöver därför få alla ekonomiska resurser de kan få utifrån den vinst bolaget gör. Att flytta vinster från PiteEnergi via PIKAB till Piteå Kommun är en tidsmässig omständlig logistik.

hemställer härmed

att PiteEnergi ABs vinst stannar i bolaget (för säkerställande av strömförsörjning) (dvs ingen del av vinsten skickas till PIKAB.)

Anders Nordin 2023-10-20



Politiskt anförande

För att kunna säkerställa en stabil ekonomi och ekonomiska hållbarhet för kommunkoncernens långsiktiga intressen behöver AB PiteEnergi fortsätta ge koncernbidrag till moderbolaget Piteå kommunföretag AB.

Denna lösning säkerställer att den ekonomiska balansen upprätthålls och kommunens långsiktiga finansiella välbefinnande säkras samtidigt som vi minskar risken för eventuella negativa konsekvenser för kommunen som helhet.

För att upprätthålla och säkerställa en stabil ekonomisk plattform för hela kommunen föreslås därför att motionen avslås.

Kata Nilsson (S)
Kommunalråd



§ 202 Motion (SLP) - AB PiteEnergis vinst stannar i bolaget

Diariernr 23KS667

Beslut

Kommunstyrelsen föreslår att Kommunfullmäktige avslår motionen om att AB PiteEnergis vinst stannar i bolaget

Reservation

Anders Nordin (SLP) reserverar sig mot beslutet till förmån för eget förslag.

Ärendebeskrivning

AB PiteEnergi ägs av Piteå Kommunföretag AB (koncernmoderbolaget) som i sin tur ägs av Piteå kommun. Koncernstyrelsen för Piteå Kommunföretag AB har satt ett lönsamhetsmål för koncernen Piteå Kommunföretag på 150 MSEK. Därtill har ägaren Piteå kommun ett krav att Piteå Kommunföretag AB ska dela ut halva resultatet, dock minst 10 MSEK (från 2024 12 MSEK) per år. Utdelningen är budgeterad som intäkt i kommunen.

För att klara detta behöver Piteå Kommunföretag AB koncernbidrag från dotterbolagen, då bolaget inte bedriver någon försäljningsverksamhet utöver vissa tjänster till dotterbolagen.

I det fall AB PiteEnergi skulle upphöra med koncernbidrag till moderbolaget Piteå Kommunföretag AB, blir konsekvensen att ingen utdelning kan ske till kommunen och att moderbolagets eget kapital urholkas och i slutändan gå i konkurs.

Då ägaren stipulerat utdelningen från moderbolaget utifrån ovan beskrivning, ser vi att

AB PiteEnergi även i framtiden ska fortsätta ge moderbolaget koncernbidrag med halva resultatet före skatt.

Yrkanden

Anders Nordin (SLP): Bifall till motionen.



Cristian Bergvall (S): Bifall Kommunledningsförvaltningens förslag.

Propositionsordning

Ordföranden ställer proposition på de två förslagen och finner att Kommunstyrelsen beslutar enligt Kommunledningsförvaltningens förslag.

Beslutsunderlag

- Motion (SLP) - PiteEnergi ABs vinst skall till fullo arbeta i PiteEnergi AB
- Politiskt anförande

Paragrafen är justerad

Motion (SLP) –
Djuprevision av
kommunala bolag

§176

23KS642

...



Skol och Landsbygdspartiet

Ökat budgetanslag till internrevisorerna

Bakgrund:

Vid Kommunstyrelsens möte 2023-10-09 och vid direkta frågor från mig till internrevisorn Anders Berg framkom följande: Någon "djuplodande"/"djuprevision" av de kommunala bolagen görs inte då internrevisorernas budget inte räcker till för detta. Anders Berg omtalade också att tidigare gjordes "djuprevision" av bolagen. Anders Berg sade också att detta var till nytta inte bara för revisorna/kommunfullmäktige(invånarna utan också för bolagen.

hemställer härmed

att internrevisorernas budget utökas så att de kan utföra en så kallad "djuprevision" av åtminstone ett av de kommunala bolagen per år.

Anders Nordin 2023-10-12



Politiskt anförande

Revisionens uppdrag är viktig för att säkerställa att vår kommun sköts ändamålsenligt och ekonomiskt hållbart. Genom revisionens granskning av verksamheten, intern kontroll och räkenskaper bidrar revisionen till att upprätthålla förtroendet för vår kommun.

Att tilldela revisionen tillräckliga resurser är avgörande för dess effektivitet och kvalitet. Vi har därför beviljat en utökad ram för att möta de krav som den nya revisionsstandarden innebär, samtidigt som vi säkerställer att ett ökat antal fördjupade granskningar kan genomföras.

Jag föreslår därför att motionen anses färdigbehandlad.

Anton Li Nilsson (C)
Andre vice ordförande Kommunstyrelsen

Motion (SLP) -
Kommunala
förmånsbilar
§177
23KS778

...



Skol och Landsbygdspartiet

Piteå

Kommuns policyer

Bakgrund:

Piteå Kommun har flera "etiska" och "moraliska" efterlevnadspolicyer.

Fullmäktige har fattat beslut som stödjer cykelanvändningen med cykelhållare, "cykelgarage", bättre och mer cykelvägar. Samtidigt också förbättringar i kollektivtrafiken.

Syftet och tankegången är att invånare i högre utsträckning skall använda dessa fotskavningsmedel.

Det är därför också viktigt att chefer i såväl administration som i de kommunala bolagen samt de viktigaste arvoderade politiska företrädarna föregår med ett gott exempel. Där så är möjligt bör naturligtvis även fritidspolitiker och anställda göra sammaledes.

För att undvika misstankar om hyckleri-tankar om de främsta företrädarna i kommun och bolag så får t.ex. "kommunala förmånsbilar för privat användning" för kommunalråd, chefer i kommun och i bolag inte stå till förfogande.

hemställer till hörande kommunpolicy

att

kommunalråd, chefer i administration och bolag skall i sin egenskap av företrädare för Piteå Kommun avstå från att använda sig av en kommunal förmånsbil



Politiskt anförande - Kommunala förmånsbilar

Inom primärkommunen har inga chefer förmånsbil och kommunen har tydliga riktlinjer när det gäller användning av tjänstebilar. Dessa bilar är inte till för privat bruk. Det är viktigt att påpeka att våra kommunala bolag erbjuder förmånsbilar enbart till VD för att öka konkurrenskraften och attraktiviteten som arbetsgivare.

Det är också värt att notera att endast elbilar erbjuds som en del av vårt åtagande för miljömässig hållbarhet och att minska vår klimatpåverkan. Denna policy understryker vår strävan efter att vara en förebild i miljöfrågor.

Jag föreslår därför kommunfullmäktige besluta att anse motionen om kommunala förmånsbilar som färdigbehandlad.

Patric Lundström (S)
Kommunalråd

Motion (SLP) –
Vindkraftens vinster till
kommunens landsbygd
§178
23KS742

...

VIND



Skol och Landsbygdspartiet

VINDKRAFTENS VINSTER TILL KOMMUNENS LANDSBYGD

Bakgrund: Efterfrågan på el ökar enormt. Vindkraften är den billigaste och snabbast utbyggbara möjligheten för att tillfredsställa detta behov.

Lokalt är motståndet ofta stort när vindkraft ska etableras. Men kanske kan acceptansen öka om kommunerna får mera pengar? Det tror i alla fall Norge som nu planerar att införa en särskild avgift på vindkraft. En avgift som ska gå till kommunerna.

– En självklarhet, menar ordförande i Åfjord i Trøndelag, Vibeke Stjern.

Vibeke Stjern (AP) är ordförande i Åfjord kommun i Norge. Här bor knappt 5 000 invånare. Här finns också över 200 vindkraftverk. Och för Åfjord har det betytt ett rejält tillskott i den kommunala kassan.

– Vi får 50-60 miljoner kronor per år, säger hon.

I Sverige går vindkraftverkens fastighetsskatt till staten. **I Norge** däremot går det **till kommunerna**. För Åfjord betyder det bland annat att de nu bygger ett nytt badhus.

– Vi har inte haft ett badhus sedan 2002, säger Vibeke Stjern.

Mer pengar på väg

Man kan tro att normmännen skulle vara nöjda över att fastighetsskatten går till kommunerna. Men Vibeke Stjern berättar att den är för oförutsägbar. Att den kan ändras och minskas.

Dessutom anser kommunerna att de måste få mer tillbaka om naturresurser används i just deras kommun. Så sker sedan länge kring vattenkraften och därmed bör det också ske inom vindkraften, menar dom.

Avgift till kommuner med vindkraft

Och nu har deras åsikter hörtsammats. Den norska regeringen har nämligen föreslagit att det ska införas en **särskild produktionsavgift på vindkraftverk**.

Det är en avgift som ska gå till de kommunerna där vindkraften är. Vad den blir är inte klart, men regeringen hoppas att det ska göra så att acceptansen för vindkraft ska öka.

”Sverige borde ta efter”

I Ragunda kommun skulle kommunalrådet Mikael Westin (C) gärna se att Sverige gjorde som Norge.

– För det är här det byggs och det är här det påverkar naturen och människorna, säger han.

I Sverige kan vindkraftsbolag ge pengar till de byar där vindkraft byggs. Det är frivilligt men brukar i genomsnitt ligga på 0,2 procent av omsättningen. Men i Ragunda anser kommunalrådet att det är för lite.

– I min mening är det lite glaspärlor man kastar ut till berörda bygder, säger Mikael Westin.

Kinesiska företag äger nämligen en stor andel av svensk vindkraftsproduktion. En femtedel av de investeringar som görs i svensk vindkraft de senaste åren kommer från dotterbolag till kärnkraftsjätten General Nuclear Power Corporation, CGN, ett statligt kinesiskt bolag (SR 15/2 2020).16 nov. 2021

Allt större utländskt ägande i svensk vindkraft

UPPDATERAD 16 MARS 2022 PUBLICERAD 16 MARS 2022

Det utländska ägandet i vindkraften i Sverige blir allt större. Det är på väg att bli dubbelt så stort som för fem år sedan enligt nya siffror SVT Nyheter kan visa. Det handlar om investeringar på hundra miljarder kronor. Att möjliga vinster kan gå till utlandet får kritik.

– Vi säljer ut en naturresurs, säger Björn Karlsson, professor i energisystem.

Det pågår en vindkraftboom i Sverige. Vindkraften växer till att bli tre gånger så stor som för fem år sen (16-49 TWh). Det har pressat elpriserna enligt branschen och bidragit till en stor elexport. Men pengarna kommer från utlandet.

Vindkraften har många små ägare, men av de tio största ägarna är sju utländska bolag. Det är kraftbolag och pensionsbolag från Kina, Tyskland, Schweiz, Norge och Nederländerna.



Nya siffror från branschorganisationen Svensk vindenergi som SVT tagit del av visar att det handlar om cirka 100 miljarder i utländska investeringar 2016-2024, eller 85 procent av de 117,5 miljarder som nu investeras.



De stora satsningarna gör att det utländska ägandet blir allt större i den svenska vindkraften. Från cirka 36 procent 2016 till 66 procent 2024.

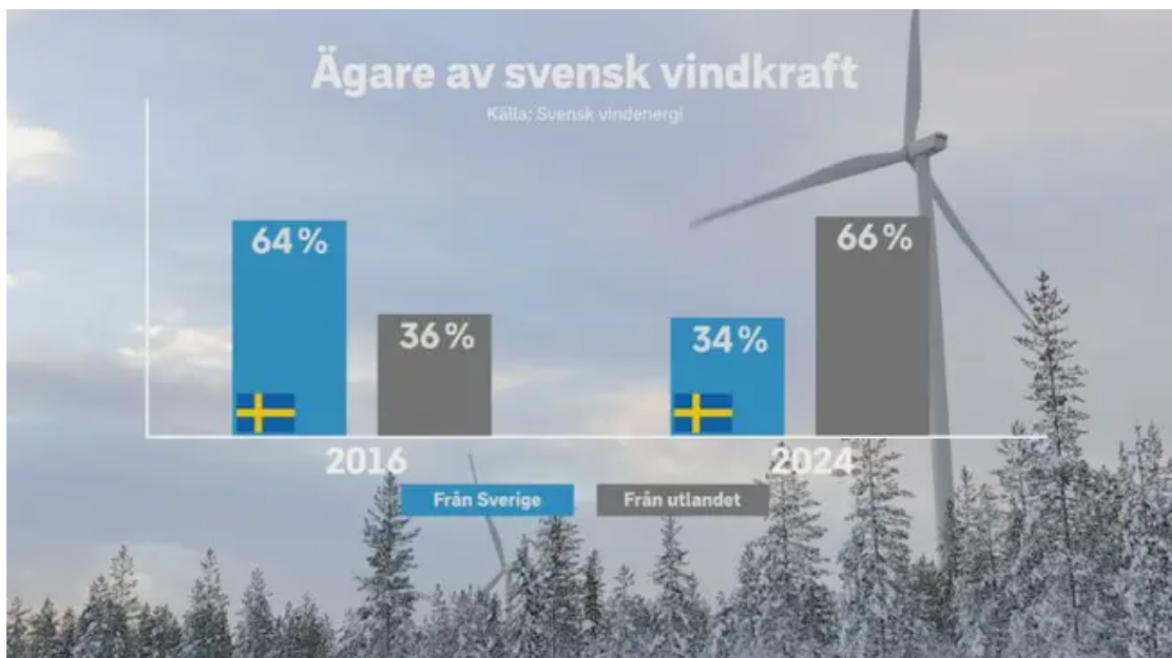

Samtliga partier i Sveriges riksdag är nu positiva till att kommunerna får del av vindkraftsverkens vinster.

Det är ett problem att inte öronmärka dessa vinstpengar från vindkraften. Det är på

landsbygden som vindkraftverken står. **Landsbygden är väldigt eftersatt** på många områden. Om de kommunala politikerna får bestämma är risken betydande att de används till skrytprojekt i centrala delar, till ohemult höga löner hos heltidsarvoderade politiker och högre tjänstemän samt en fortsatt orättvis fördelning och nyttjandegrad hos de olika delarna av kommunens befolkning.

De vinster som kan komma kommunen tillgodo måste därför **styras till landsbygden**. Sådant kan vara att eliminera farliga transportvägar för skolbarnen, busskurer för väntetid, avsaknad av gång och cykelvägar på **områden utanför landsbygdscentra**, enskilda vägar, gatulysen, bredband, fungerande mobiltäckning och t ex att återetablera skolor i norra delen av kommun typ Alterdalen. Sådant behövs för att få tillstånd en inflyttning till de norra delarna av kommunen.

Nu är det ju mycket av detta som andra myndigheter är ålagda att göra. Men det görs ändå inte. **Oftast skyller de på brist på pengar**. Om man jämför Piteå med Åfjord i Norge, 200 vindkraftverk, 5000 invånare med Piteå så borde Piteå få mellan 400 och 500 miljoner kronor årligen från vindkraftsbolagen. Det skulle höja levnadsstandarden på landsbygden betydligt. Många kommuner börjar agera för att få del av vindkraftsmiljonerna. Piteå med den största vindkraftsparken bör därför också agera och det med kraft.

Ett antal problem är att viktig infrastruktur typ vindkraft är direkt olämplig att ägas av utländska företag, oligarker av olika slag samt kriminella.

hemställer härmed

att kommunen till regeringen gör en uppvaktning i form av skrivelse eller fysisk närvaro där man för fram önskemålet om en återbäring av vindkraftens vinster typ den vi ser i Norge samt **att** detta går till en utveckling av själva landsbygden i kommunen.

Skol och Landsbygdspartiet 2023-11-23

Anders Nordin, Sara Hall, Lars Larsson, Eva Nordlund

Politiskt anförande – Motion om vindkraftens tjänster till kommunens landsbygd

Vi står inför en utmaning och möjlighet när det gäller energiförsörjning och hållbar utveckling. Vindkraften har visat sig vara en effektiv och snabb lösning för att möta den ökande efterfrågan på el. Men för att fullt ut realisera dess potential behöver vi också säkerställa att de samhällen som påverkas av vindkraftsutbyggnaden får ta del av dess ekonomiska vinster.

I Kommunledningsförvaltningens yttrande framgår att ett antal utredningar och pågående incitamentsutredningar stöder motionens intentioner om att kommunerna ska få en del av skatteintäkterna från vindkraften.

Piteå kommun har redan aktivt deltagit i både arbetsgrupper och lämnat remissvar i denna fråga, och vi har argumenterat för att en kommunal skatteintäkt från storskalig vindkraft är nödvändig. Detta skulle inte bara stärka vår kommunala ekonomi utan också stödja den lokala utvecklingen och öka acceptansen för vindkraftsutbyggnaden. Med detta vill jag föreslå Kommunfullmäktige att anse motionen färdigbehandlad.

Patric Lundström (S)
Kommunalråd



§ 203 Motion SLP – Vindkraftens vinster till kommunens landsbygd

Diarienumr 23KS742

Beslut

Kommunstyrelsen föreslår att Kommunfullmäktige anser motionen om vindkraftens vinster till kommunens landsbygd för färdigbehandlad.

Reservation

Anders Nordin (SLP) reserverar sig mot beslutet till förmån för eget förslag.

Ärendebeskrivning

Skol och Landsbygdspartiet har via Anders Nordin, Sara Hall, Lars Larsson och Eva Nordlund inkommit med ovan rubricerade motion och yrkar följande:

- Att kommunen till regeringen gör en uppvaktning i form av skrivelse eller fysisk närvaro där man för fram önskemålet om en återbäring av vindkraftens vinster typ den vi ser i Norge
- Samt att detta går till en utveckling av själva landsbygden i kommunen.

Kommunfullmäktige har den 14 december 2023, § 332, remitterat ärendet till Kommunstyrelsen för beredning.

Kommunledningsförvaltningens yttrande, den 21 maj 2024

Det har i många år i Sverige pågått en dragkamp mellan staten och de kommuner där vatten- och vindkraft etablerats när det gäller frågan om var fastighetsskatten ska landa. Ett antal utredningar har gjorts senaste decennierna i denna fråga. Dock har slutresultatet hittills alltid blivit detsamma. Fastighetsskatten ska tillfalla staten. För statskassan handlar det om ett fåtal miljarder, men för kommunerna så skulle det innebära mycket stora tillskott.



Just nu pågår en sk. incitamentsutredning som just handlar om denna fråga. Den kommande bristen på förnybar el i Sverige riskerar att bli kostsam för landet. Detta genom att t.ex. olika industrisatsningar riskerar att skrinläggas om det inte finns tillräckligt med elproduktion. Det borde därför nu finnas bättre förutsättningar nu än tidigare för att skatten framåt istället landar som ett incitament i kommunerna.

Piteå kommun har under 2024 ansökt och kommer rimligen att bli medlemmar i föreningen Sveriges Vatten- och vindkraftskommuner. Här deltar 32 kommuner och 3 regioner i Sverige. Ett viktigt syfte med föreningen är att driva lobbyarbete mot staten för att se till att fastighetsskatten landar i kommunerna. Piteå kommun har även deltagit i både arbetsgrupper samt lämnat remissvar i denna fråga.

I Betänkandet Värdet av vinden, Kompensation, incitament och planering för hållbar fortsatt utbyggnad av vindkraften. KS Dnr 23KS382 lämnades Piteå kommuns synpunkter på att en kommunal skatteintäkt från storskalig vindkraft är angelägen. Det skulle kunna bidra till kommunernas roll som del i utbyggnaden av energiproduktionen. Regeringen behöver skyndsamt bereda och remittera ett sådant förslag, baserat på utredningens erfarenheter och underlag. Det behöver även omfatta befintlig storskalig vindkraft, inte bara kommande etableringar

En framtida fördelning av eventuella skatteintäkter är en politisk fråga.

Ibland riktas kritik mot utländskt ägande. Om det inte fanns utländskt ägande och kapital så skulle vi inte få särskilt mycket förnybar el från vindkraft överhuvudtaget i Sverige. Det är kanske så att den kritik som i så fall finns, borde riktas mot svenska staten, svenska kraftbolag etc. som inte sett till att gå in och köpa och bygga mer vindkraft i Sverige.

Det finns ingen totalbild över t.ex. exakt hur många arbetstillfällen som skapats i Piteå. Energimyndigheten gjorde dock en sammanställning över effekterna som uppstod när de första 36 verken (Skogberget) byggdes 2014. I den första delen av etapp 1 så deltog totalt 148 företag, varav 92 hade sin hemvist i regionen och 59 i Piteå Kommun.

Ett antal nya företag som arbetar med service och underhåll har också etablerats i kommunen till följd av vindkraftsutbyggnaden. Wind Power



Services (WPS) och W3 Energy är två exempel.

Genom åren så har det skrivits spaltmetrar och spridits information om Piteå/Markbygden i allt från stora mediabolag som Bloomberg, CNN, BBC, DN, DI m.fl. till våra lokala mediaföretag. Tusentals människor från många olika grupperingar och sammanhang har också besökt Piteå och Markbygden för att få information om vindkraftsparken.

Vindkraftsföretagen lämnar också ett frivilligt bidrag till fyra olika byaföreningar i anslutning/närhet till vindkraftsparken.

Yrkanden

Anders Nordin (SLP): Bifall till motionen.

Cristian Bergvall (S): Bifall till Kommunledningsförvaltningens förslag.

Propositionsordning

Ordföranden ställer proposition på de två förslagen och finner att Kommunstyrelsen beslutar enligt Kommunledningsförvaltningens förslag.

Beslutsunderlag

- Motion (SLP) - Vindkraftens vinster till kommunens landsbygd
- Politiskt anförande Motion om vindkraftens tjänster till kommunens landsbygd

Paragrafen är justerad

Interpellation (SLP) -
Beredskapskyrkogårdar
§179
24KS291

...



2024-03-17

Skol och Landsbygdspartiet

Beredskapskyrkogårdar

Interpellation

Bakgrund: De sedvanliga kyrkogårdarna är planerade och anpassade för beräknade dödstal utifrån kommunernas nuvarande och framtida befolkningsstorlek. Nu bygger allt fler kommuner beredskapskyrkogårdar.

En beredskapskyrkogård är kyrkogård där människor ska kunna begravas vid händelse av kris eller krig. Beredskapskyrkogården är en temporär kyrkogård där marken består av lös jord för att snabbt kunna gravsätta avlidna. Den avlidne kommer senare flyttas till en permanent kyrkogård med sedvanliga normala ritualer.

Här är ett exempel från Jönköping

” Efter alla händelser i världen har alla begravningshuvudmän blivit ålagda att ta fram kris- och krigsgravplatser till 5 procent av församlingens medlemmar. För Jönköpings församling innebär det ca. 3500st.

Församlingen har idag inte den markreserv som skulle kunna användas som kris- och krigsgravplatser men med en utbyggnation av Järstorp skulle Jönköpings församling kunna uppfylla de krav som ställts.

I Jönköpings kommun bör antalet kris- och krigsgravplatser vara ca 7500 st som idagsläget inte finns tillgängliga på de befintliga kyrkogårdarna.

Utöver Järstorp behöver ytterligare 4000 gravplatser möjliggöras i händelse av kris och krig”.

Här ett annat exempel från Oxelösund:

” ”Vi ska vara förberedda”

I samband med att de två gravkvarteren börjar byggas passar man även på att göra i ordning beredskapsgravar. Vilket är ett ställe där personer ska kunna begravas vid händelse av kris eller krig. Något som är nytt för kyrkogården.

– Det är för att vi ska vara förberedda ifall det blir en krissituation och det är många som avlider samtidigt, säger Sofia Tellebro Hero.”

Mera omvärldsanalys: Oförutsedda händelser typ Estoniakatastrof och pandemier är kriser vi

måste vara förberedda på. Sverige är utsatt för terroristhot. Denna utgår från en femgradig skala. Vid hotnivån 1 så finns det inget identifierat terroristhot och vid den högsta nivån, 5, så finns det ett mycket högt hot. Säkerhetspolisens senaste besked innebär att nivån höjts från ”förhöjt hot” (3) till ”høgt hot” (4).

Rysslands fullskaliga invasion utgör också ett mycket allvarligt hot. Ryssland har lagt om sin ekonomi till en krigsekonomi där över 6% av den ryska BNPn går till militären. Sverige skickar för närvarande i princip allt vad som går i form av pengar och material till Ukraina. Trots Sveriges ÖBs varningar om att man skickar så mycket att den egna försvarsförmågan är nedsatt. Från Sverige kommer också volontärer men också frivilliga stridande. Sverige utbildar ukrainska soldater, befäl och mycket annan personal (typ kvinnliga lastbilschaufförer då det blev brist på manliga sådana i Ukraina) både i Sverige och i Ukraina. Betraktar vi situation ur ett historiskt perspektiv så har Sverige varit i krig med Ryssland sedan 1300-talet. Med kortare och längre uppehåll utan krig.

Det här är en **lista över rysk-svenska krig**. Flera krig har utkämpats mellan Sverige och Ryssland: De flesta krigen som Ryssland haft mot Sverige har utkämpats utanför Sveriges nuvarande gränser. Ryssland har bränt städer, byar, kyrkor och gårdar i kustnära områden. Resultatet har blivit en erövring av svenska land bit för bit.

Det här är en **lista över rysk-svenska krig**. Flera krig har utkämpats mellan [Sverige](#) och [Ryssland](#):

Krig	Årtal	Rysk regent	Svensk regent	Krigsslut
<i>Kexholmskriget</i>	1321– 1323	Jurij av Moskva	Magnus Eriksson	Freden i Nöteborg
<i>Sten Bielkes krig mot Novgorod</i>	1338– 1339	Jurij av Moskva	Magnus Eriksson	Andra ryska freden
<i>Magnus Erikssons ryska krig</i>	1348– 1351	Simeon av Moskva	Magnus Eriksson	Stilleståndet i Dorpat
<i>Sturarnas ryska krig</i>	1495– 1497	Ivan III	Sten Sture den äldre (riksföreståndare)	Freden i Novgorod
<i>Stora ryska kriget</i>	1554– 1557	Ivan IV	Gustav Vasa	Freden i Novgorod
<i>Livländska kriget</i>	1558– 1583	Ivan IV	Gustav Vasa, Erik XIV, Johan III	Stilleståndet i Pliusa
<i>Nordiska tjugofemårskriget</i>	1570– 1595	Fjodor I	Johan III, Sigismund	Freden i Teusina
<i>De la Gardieska fälttåget</i>	1609– 1610	Falske Dmitrij II, Vasilij IV	Karl IX	De la Gardies dagtingan
<i>Ingermanländska kriget</i>	1610– 1617	Falske Dmitrij II, Falske Dmitrij III, Vladislav IV, Mikael I	Karl IX, Gustav II Adolf	I Freden i Stolbova
<i>Karl X Gustavs ryska krig</i>	1656– 1661	Aleksej I	Karl X Gustav	Freden i Kardis
<i>Stora nordiska kriget</i>	1700– 1721	Peter I	Karl XII, Ulrika Eleonora, Fredrik I	Freden i Nystad
<i>Hattarnas ryska krig</i>	1741– 1743	Ivan VI, Elisabet	Fredrik I	Freden i Åbo
<i>Gustav III:s ryska krig</i>	1788– 1790	Katarina II	Gustav III	Freden i Värälä
<i>Finska kriget</i>	1808– 1809	Alexander I	Gustav IV Adolf, Karl XIII	Freden i Fredrikshamn

Genom Rysslands anfallskrig mot Sverige 1808 - 1809 förlorade Sverige en tredjedel av sin landareal och en fjärdedel av sin befolkning. Flera miljoner människor tvingades därmed till att

leva under rysk överhet. Sverige var därefter kraftigt försvagat och hade närmast en osannolik tur att inte dras in i första världskriget.

Den 30 november 1939 gick Ryssland (Sovjetunionen) till angrepp mot Finland. Sveriges regering beslutade att vara icke krigförande d.v.s. inte hjälpa Finland med reguljära styrkor för att hålla Sverige utanför kriget så länge det gick. En svensk frivilligrörelse skapades och totalt värvades drygt 8000 man. Sverige bistod sin östra granne med både ett antal stridsflygplan och ett frivilligt flygförband – F 19. Flottiljen kom att operera i norra Finland med fem B 4 Hawker Hart och tolv J 8 Gloster Gladiator, fördelade på en bomb- och en jaktdivision.

Den 13 juni 1952. Signalspaningsplanet Tp 79 nr 79001, i vardagligt tal kallad DC-3:an (den civila beteckningen), gjordes klart för flygning. Var tjugonde minut rapporterade signalisten flygplanets läge per radio med hjälp av kod och klockan 11:08 togs ett av dessa meddelanden emot. För att signalspana mot en radarstation i närheten av kusten behövde flygplanet inte vara speciellt nära och det befann sig därför i internationellt luftrum.

Två sjöräddningsflygplan av typ Tp 47 Catalina och ett antal spaningsplan började att tillsammans med fartyg söka efter Tp 79:an. Tre dagar senare sköts ett av Tp 47-planen ned av ryskt jaktflyg. I dag vet vi att det svenska flygplanet attackerades av ett ensamt ryskt jaktplan av typ MiG-15bis.

Den 27:e oktober 1981 cirka klockan 20:00 gick den ryska ubåten U 137 på grund vid Torhamnaskär i Gåsefjärden.

Vid halvfemtiden den 5 november meddelade statsminister Thorbjörn Fälldin pressen och svenska folket att det med stor sannolikhet fanns kärnvapen ombord på U 137.

I en intervju 2006 med båtens politiske officer, Vasilij Besedin, lämnades en delvis ny bild. Båten hade två fungerande navigationssystem, en mycket välutbildad besättning och befälhavaren Gusjtjin tillhörde de främsta. Dessutom fanns stabschefen Josef Avsukjevitj ombord för att ge ”råd i farliga situationer”. Besedins förklaring till händelsen är att styrmannen gjorde fel i sina beräkningar och hamnade i ett helt annat område än vad man trodde.

Besedin bekräftade även att man hade kärnvapen ombord och att man från sovjetisk sida var beredd att spränga ubåten vid en eventuell stormning.

Kränkningen var medveten och ett led i illegala aktiviteter mot Sverige. Detta är en slutsats som även förs fram av 1995 års ubåtskommission.

Nutid: Det allvarliga säkerhetsläge som Sverige befinner sig i kommer sannolikt att bestå under en längre tid. Det enligt Säpos lägesbild för 2023–2024 som presenteras i dag.

Bland annat utgör rysk underrättelseverksamhet ett stort hot mot Sveriges säkerhet. – Främmande makt (Ryssland) har en hög förmåga till olika typer av angrepp och vi vet att säkerhetshotande verksamhet mot Sverige och svenska intressen ständigt pågår, säger Säpochefen Charlotte von Essen.

I Säkerhetspolisens rapport som släpptes den 21 februari 2024 nämns Ryssland, Kina och Iran som de största hoten mot Sverige. Rysslands anfallskrig mot Ukraina har försämrat säkerhetsläget i Sverige och regionen i stort. Ryssland pekas ut som ett betydande hot främst på grund av sin underrättelseverksamhet mot Sverige. Denna verksamhet är en del av ett bredare

mönster av aggressivt beteende och försök att påverka och destabilisera länder i Rysslands närhet.

Cyberhoten ökar över hela världen och de utsatta marknaderna blir allt fler. Under 2022 var statliga och militära mål de mest utsatta i Sverige, med ett genomsnitt på 1440 attacker per verksamhet och vecka. 11 jan. 2023

”Om historien ger någon vägledning av vad som händer med en stormakt som förlorar militärt så är det att den kommer tillbaka med ännu starkare revanschlusta. Det visar i synnerhet Rysslands historia. Dessutom är det tydligt från den ryska ledningens perspektiv att det inte bara är Ukraina de strider emot utan det är det samlade väst. Det är av västerländska vapen som de ryska trupperna dör och det är mot väst som Rysslands strategi riktar sig nu.” Oscar Jonsson (doktor i krigsvetenskap och forskare vid Försvarshögskolan.) 24 februari 2023

Frågor att besvara:

Hur ser byggandet av beredskapskyrkogårdar ut i Piteå?

Om dessa inte finns – när tänker man sätta i gång?

Hur ser planeringen ut?

Gärna mera svar i ämnet på frågor som inte ställts här

Anders Nordin Lars Larsson

Interpellationssvar – underlag

Frågor att besvara – ur interpellationen

A. *Hur ser byggandet av beredskapskyrkogårdar ut i Piteå?* – Något särskilt byggande av beredskapskyrkogårdar i Piteå kommun sker ännu inte. Svenska kyrkan har ansvar för begravningsverksamheten och för två kyrkogårdar finns/har funnits planer på expansion (Hortlax, Heden).

I översiktsplanen finns reservyta reserverad för begravningsändamål (se under Samhällsbyggnadsnämnden nedan, punkt 4)

B. *Om dessa inte finns – när tänker man sätta i gång?* – Ansvaret för sådan planering ligger på Svenska kyrkan. För ca 1,5 år sedan inleddes ett arbete att stärka Svenska kyrkans beredskap, bland annat vad gäller begravningsverksamheten. Arbetet har inneburit möten mellan företrädare för Svenska kyrkan och Försvarmakten. Arbetets tidplan är inte i detalj känd, men enligt uppgifter i Kyrkans Tidning från den 15 februari 2023 räknar man med att det kommer att ta tid.

C. *Hur ser planeringen ut?* – Se nedan under rubrik Samhällsbyggnadsnämnden.

Bakgrundsinformation

1. Ansvariga för begravningsverksamheten är **församlingarna inom Svenska kyrkan** samt Stockholms respektive Tranås kommuner inom sina områden.

2. Enligt begravningslagen (1990:1144) ska en församling som är huvudman för begravningsverksamheten vidta de beredskapsförberedelser som behövs för denna verksamhet under höjd beredskap (8 kap. 3 §).

Svenska kyrkan samverkar med försvaret för att klargöra vilka behov som kan uppstå.

3. *Tidigare* (innan år 2000) fanns rekommendation om att begravningshuvudmännen skulle hålla en markreserv motsvarande behovet av kistgravplatser för 5 % av befolkningen inom huvudmannens område.

Förekommer fortfarande, särskilt på mindre orter. – I arbetet för höjd beredskap har man plockat upp den rekommendationen igen.

4. Huvudmännen uppges **generellt** ha god tillgång till mark både för permanent och tillfällig gravsättning inom de 3200 begravningsplatser som finns i landet.

5. Övrigt: Kris kan medföra problem vad gäller transporter (drivmedel), kremering (drivmedel) samt lokaler för förvaring (energi för kyla).

6. Kommunernas roll vid kris (lag 2006:544): Geografisk områdesansvar, verka för samverkan och samordning mellan olika aktörer samt samordning av information till allmänheten (lag

Samhällsbyggnadsnämndens arbete

Kan vara berörd på två sätt:

1. Som del i planverksamheten (översiktsplan, detaljplan) genom uppgiften att peka ut mark lämplig för olika typer av ändamål.
2. Tillgång till mark (eventuellt). Uppgiften att säkerställa tillgång till mark bör rimligen ligga på Svenska kyrkan som, om den inte själv har tillräckligt markinnehav, kan säkra sådant genom köp av lämplig mark.
3. SBN främst berörd enl. punkt 1 (planfråga). Kan ev. bli inblandad efter initiativ från Svenska Kyrkan enl. punkt 2.
4. Frågan om behov av beredskapskyrkogårdar inom SBNs verksamhet görs i planarbetet, dvs. nu gällande **översiktsplan**.

Det finns en yta reserverad för begravningsverksamhet mellan Grisberget och avtagsvägen mot Ytterstholmen (se bild).



Jag har haft kontakt med svenska kyrkan och fått följande svar från dem:

Huvudman för begravningsverksamheten

Svenska kyrkans församlingar och pastorat är huvudmän för begravningsverksamheten i Sverige. Undantagen från den ordningen finns i Stockholm och Tranås där det är kommunen som är huvudman.

Huvudmannen är skyldig att anordna och hålla allmänna begravningsplatser för dem som är folkbokförda inom huvudmannens förvaltningsområde. För begravningsverksamheten krävs personal, maskiner, redskap och administration. Kostnaderna för begravningsverksamheten finansieras med begravningsavgiften.

Begravningsverksamheten är en verksamhet som ska upprätthållas även under kris eller krig. Av begravningslagen (1990:1144) framgår att huvudmannen ska vidta de beredskapsförberedelser som krävs för denna verksamhet under höjd beredskap.

Höjd beredskap

Det åligger huvudmannen att planera för beredskapskyrkogårdar. Om huvudmannen inte har egen mark för detta ändamål ska man i samverkan med kommunen anordna detta.

Huvudmannen ansvarar även för att det ska finnas en uppsamlingsplats för mottagande av avlidna, och ska bland annat även tillhandahålla gravsättning, vissa transporter, lokal för förvaring av avliden, lokal

för ceremoni och kremering. (I Piteå finns inget krematorium, närmaste krematorium är Luleå och Skellefteå)

Piteå kommun

I Piteå kommun finns tre huvudmän för begravningsverksamheten; Piteå församling, Hortlax församling och Norrfjärdens församling.

De tre församlingarna har samverkan i planeringsarbetet för höjd beredskap inom begravningsverksamheten.

I Piteå har huvudmannen egen markreserv för detta utifrån tidigare bestämmelser om att ha extra gravplatsmark motsvarande kistgravar för 5% av befolkningen. I övrigt råder sekretess angående planeringsarbetet.

Magnus Nyström
Samhällsbyggnadsnämndens ordförande
Samhällsbyggnad

Avsägelse och
fyllnadsval av ledamot -
Socialnämnden 2023-
2026
§180
22KS411

...

Avsägelse och
fyllnadsval av ledamot -
Fastighets- och
servicenämnden 2023-
2026
§181
22KS413

...

Avsägelse av ersättare -
Gemensam Kost- och
servicenämnd Piteå och
Luleå kommuner 2023-
2026
§182
22KS418

...

Interpellation (V) - Inköp
av varor från ockuperat
palestinskt område

§184

24KS478

...

Interpellation

Till Patric Lundström, ordförande i kommunstyrelsen

Om inköp av varor från ockuperat palestinskt område

Israels attacker i Gaza efter Hamas terrordåd 7 oktober 2023 har i skrivande stund pågått i mer än ett halvår. Över 35 000 människor har dödats, av dessa är en överväldigande majoritet civila, varav minst 15 000 uppges vara barn och 10 000 kvinnor. Mer än 10 000 människor uppges saknade, troligtvis döda, begravda under rasmassorna.

Mycket pekar på att Israels sätt att föra krig är brott mot mänskligheten. Det finns rimliga skäl att anta att Israel begår folkmord i Gaza. Över 800 folkrättsexperter samt flertalet av FN:s särskilda utredare har uttalat sig om att det Israel genomför är ett folkmord. Internationella domstolen ICJ utfärdade i början av 2024 ett beslut där domstolen varnar för en betydande risk för folkmord.

Sedan staten Israels upprättande har israeliska bosättare återkommande ockuperat palestinska områden genom illegala bosättningar, med eller utan staten Israels stöd. Ockupationerna upphörde inte efter fredsöverenskommelsen 1993 då Palestina och Israel ömsesidigt erkände varandras rätt till existens. Ockupationer sker nu öppet med stöd från Israels regering. FN:s säkerhetsråd kräver i resolutioner att Israel omedelbart upphör med bosättningsverksamhet på ockuperad palestinsk mark och det är en allmän uppfattning att ockupationen helt hindrar en fredlig tvåstatslösning.

Av Piteå kommuns policy för inköp framgår att risker i upphandlingens leverantörsled när det gäller bland annat respekten för mänskliga rättigheter ska övervägas där det är möjligt. Att handla med varor från ockuperat palestinskt område vore både att acceptera och normalisera, men även att ekonomiskt stötta de pågående krigsbrotten mot det palestinska folket.

Med hänvisning till ovanstående önskas svar på följande fråga

Använder Piteå kommun produkter och tjänster från israeliska företag som har verksamhet på ockuperade palestinska områden?

Piteå 12 juni 2024

Stina Carlsson (V)

